CC0. In Public Domain, Digitizagtion by eGangotri

३.2

श्री सामवेद संहिता

(१)

(गुजराती)

ालय
ाणसी-५

Dr. Urmila Sharma Collection, Varanasi

CC0. In Public Domain, Digitizagtion by eGangotri

Dr. Urmila Sharma Collection, Varanasi

CC0. In Public Domain, Digitizagtion by eGangotri

(૦)

નેક નામદાર ખુદાવિંદ મહારાણાશ્રી દોલતસિંહજી
બહાદુર કે.સી., એસ., આઈ., લીંબડી નામદાર સાહેબના હજુર
માં પોરબંદર તા. ૨૫-૭-૩૩ લી. વકીલ ગોવિંદજીભાઈ
ભેટ

सं० आर्य
नो. मठ ... १०६ .
लीलाधर ।
आनंद बाग
अहमदाबाद

आम्नाय-ग्रन्थालय,
सरस्वतिनिधि, करौंदी
वाराणसी-5

६।५६

Dr. Urmila Sharma Collection, Varanasi

CC0. In Public Domain, Digitizagtion by eGangotri

Dr. Urmila Sharma Collection, Varanasi

CC0. In Public Domain, Digitizagtion by eGangotri

अ 3/5

आम्नाय-ग्रन्थालय, भरतनिधि, करौंदी वाराणसी-5

ॐ

श्री गणेशाय नमः

॥ श्री सामवेदसंहिता ॥

(विभाग १) लो

पूर्वार्चिक ।

तेनुं

श्रीयुत मोतीलाल रविशंकर घोडा,
बी. ए. एल. एल. बी. वकील,
रे. जूनागढ (हाल–नडीआद.)–प्रणीत,

(સાયણભાષ્યાનુસાર)
ગુજરાતી ભાષાન્તર.
(समूल, सान्वय, सशब्दार्थ)

મુમુક્ષુઓને માટે પડત મૂલ્યે આપવા.

-: પ્રકટ કરનાર :-
(શ્રી કપડવંજનિવાસી સ્વર્ગસ્થ શેઠ, ત્રિવેદી શ્રીકમલાલ મથુરભાઈની સહાયથી)
શ્રી પોરબંદર વેદશાળા,
હા. ગોવિંદજી ડાહ્યાભાઈ લાખાણી વકીલ.
નોર્થબંદરરોડ,–પોરબંદર.

આવૃત્તિ પહેલી.
પ્રત. ૬૦૦

સંવત ૧૯૮૯
સને ૧૯૩૩

કિંમત રૂ. ૧–૧૨–૦

Dr. Urmila Sharma Collection, Varanasi

CC0. In Public Domain, Digitizagtion by eGangotri

ઢાળ કલ્યાણ.

જોની જીવ તાહારા સ્વરૂપને, કરિને મૂલગો વિચાર,
કેહેવો તું શે આકારેં રહ્યો, આ દેહ નોહોતો જયવાર. ૧
શુક્ર શોણિતનો દેહ થયો પછે, તેહમાં દીસે શું સાર,
ત્વગ હાડ નાડી માંસ છે, રસ કફ મલનો ભંડાર. ૨
કયાંહાંથી આવ્યો તેહે માંહે તું, સ્મૃતિ થઇ જન્મ અપાર,
ત્યાંહાં પણ વીશરચું, અજ્ઞાનનો અંધકાર. ૩
ઉંધે મસ્તક ટંગાઇ રહ્યો, દેહનો ધરીને અહંકાર,
તાદાત્મે દુઃખ પામે ઘણું, કહીએ આવે નહિ પાર. ૪
જન્મથી માંડી મૃત્યુ લગે, દેહ હું જાણે નિરધાર,
આ માહારી માતા માહારો પીતા, આ માહારી જાત્ય પરિવાર. ૫
વ્યતિરિક દેહથી તે લહે નહિ, જાગ્રતનો તું જોનાર,
દેહ ઇંદ્રિનો દ્રષ્ટા સદા, પાષાણાદિકનો આધાર. ૬
તેહેને પણ તું જાણે સદા, મન બુધ્ય ચિત્ત અહંકાર,
સ્વપન સુષુપતિ પણ તું લહે, સાક્ષિ તું નિરધાર. ૭
સાક્ષિ બ્રહ્મ સ્વરૂપ છે, શ્રુતિયો કેહે વારંવાર,
અજ્ઞાન તું ને તાહારૂં થયું, તેણ્યે તું પાંમે સંસાર. ૮
ગુરૂશાસ્ત્ર શ્રધાએ સેવતાં, પામે મોક્ષનું દ્વાર,
નિત આત્મા ઓલખી શકે, કૃતકૃત માને ત્યવાર. ૯
વ્યાપક રૂપ તાહારૂં સદા, ન મલે કશોએ આકાર,
અનુભવાનંદ હ્યે ઓલખી, મિથ્યા જાએ અહંકાર. ૧૦
જોની જીવ તાહરૂં૦

(શ્રી જૂનાગઢનિવાસી શાકતકવિ શ્રી નાથભવાન ઉર્ફે સ્વામીશ્રી અનુભવાનંદ સરસ્વતી કૃત–શ્રી વિષ્ણુપદ.)

ડભાણભાગોળે માળીવાડામાં આવેલા યુનિવર્સલ સ્ટીમ પ્રેસમાં દેસાઈ મગનભાઇ છોટાભાઇએ પ્રકાશક માટે છાપ્યો–નડીઆદ.

Dr. Urmila Sharma Collection, Varanasi

CC0. In Public Domain, Digitizagtion by eGangotri

Dr. Urmila Sharma Collection, Varanasi

CC0. In Public Domain, Digitizagtion by eGangotri

पूज्यपाद ब्रह्मविद्वरिष्ट महात्मा श्रीमन्नथुरामशर्मा
प्राकटय सं. १९१४ ना आश्विन शुदि ४
સ્વરૂપાવસ્થાન સં. ૧૯૮૭ ના આશ્વિન વદિ ૧૧

Dr. Urmila Sharma Collection, Varanasi

CC0. In Public Domain, Digitizagtion by eGangotri

અર્પણપત્રિકા.

પરમકૃપાલુ પૂજ્યપાદ સદ્‌ગુરૂ પરમાત્મા શ્રી ૧૦૮

શ્રીમન્નથુરામશર્મા આચાર્યજીનાં

પરમપુનીત ચરણારવિંદમાં

સવિનય અનેકાનેક સાષ્ટાંગ દંડવત્ પ્રણામપૂર્વક વિનંતિ કે:—

સનાતનધર્મોદ્ધારક પ્રભો !

આપશ્રીએ આપશ્રીના દિવ્ય જીવનમાં સનાતન વેદધર્મને હૃદયપ્રિય ગણીને તેના ઉદ્ધારને અર્થે જે શ્રમ લીધો છે તે અવર્ણનીય હોઇ જગત્પ્રસિદ્ધ છે. આપશ્રીના શ્રમને પરિણામે ગુજરાત કચ્છ કાઠિયાવાડ તથા મુંબઇ-કરાચી-આદિ સ્થળે ગુજરાતી-ભાષા-જાણનારી પ્રજામાં વૈદિકધર્મનો પુનરૂદ્ધાર થયો છે દ્વિજો પોતાનાં નિત્યનૈમિત્તિક કર્મ ઉત્તમપ્રકારે આચરવા લાગ્યા છે. આપશ્રીના અનુપમ શાસ્ત્રોપદેશને પ્રતાપે બ્રાહ્મણો ઉપરાંત ક્ષત્રિયવૈશ્યોમાં પણ મહારૂદ્ર તથા વિષ્ણુયાગ-આદિ વૈદિકયાગો પુનઃ ચાલુ થયા છે, અને શૂદ્રવર્ગ તથા સ્રીવર્ગ પણ પોતાનાં ધાર્મિક કર્તવ્યો યથાશક્તિ આચરવા લાગ્યા છે. અષ્ટાંગયોગનું, પ્રભુભક્તિનું અને વેદાંતપ્રતિપાદિત બ્રહ્મજ્ઞાનનું વાસ્તવિક સ્વરૂપ પણ આપશ્રીએ પ્રજાને બહુ સ્પષ્ટપણે સમજાવ્યું છે, અને એ સંબંધે પણ ભાગ્યશાળી પ્રજાને નવી જાગૃતિ આપી છે. ખરેખર, આ કળિકાળના ઘાટા અન્ધકારના સમયમાં આપશ્રીએ કોઇ નવો અલૌકિક પ્રકાશ પાડયો છે. આપશ્રીનો આ પ્રભાવ સનાતની પ્રજાએ સુભાગ્યે જોયો છે, અને હજી અધિકપણે જોશે એમ મારૂં અંતઃકરણ સાક્ષી પૂરે છે. જો કે આપશ્રીનું દિવ્યતનુ આ લોકમાંથી અદૃશ્ય થયું છે, તોપણ મહેશ્વર સ્વરૂપે આપ સદા સર્વત્ર વિરાજી રહ્યા છો. સનાતનધર્મના મૂળભૂત આ વેદગ્રંથ હૃદયની ભાવના વડે આપશ્રીની પરમપાવન સેવામાં ધરી અતિશય નમ્રતાપૂર્વક આપશ્રીનો આંતર આશીર્વાદ યાચું છું કે-પ્રભો ! આપશ્રીની મહત્કૃપાથી મારા સનાતની બંધુઓ જાગ્રત્ થઇ વેદો કે જે મહાજ્ઞાનના ભંડારરૂપ છે તેને શબ્દ, ઉચ્ચાર, અર્થ તથા રહસ્યપૂર્વક સારી રીતે સમજવા શક્તિમાન્ થાઓ, અને વેદોના ઉપદેશને હૃદયસ્થ રાખી વેદાજ્ઞાનુસારી સચ્ચારિત્ર્ય વડે પોતાનું અને અન્ય જીવાત્માઓનું આ લોકનું તથા પરલોકનું કલ્યાણ ઉત્તમ પ્રકારે સાધો.

આપનો આજ્ઞાંકિત સેવક,
ગોવિંદજી ડાહ્યાભાઈ લાખાણી.

Dr. Urmila Sharma Collection, Varanasi

CC0. In Public Domain, Digitizagtion by eGangotri

પ્રકાશકનું નિવેદન.

પરમકૃપાળુ પરમાત્મા તથા શ્રી સદ્‌ગુરૂદેવની મહત્કૃપાથી આ **શ્રી "સામવેદ સંહિતા"** નો ગૂજરાતી ભાષાન્તર પ્રકટ કરવાનો સંયોગ શી રીતે પ્રાપ્ત થયો તે સંબંધી સંક્ષિપ્ત હકીકત અત્ર નિવેદન કરવા રજા લઉં છું.

મ્હારા પ્રિયમિત્ર શ્રીયુત રા. રા. મોતીલાલ રવિશંકર ઘોડા, બી. એ એલ. એલ. બી. જેઓ જુનાગઢના રહીશ વડનગરા નાગર ગૃહસ્થ છે અને હાલમાં નડીયાદમાં વકીલાત કરે છે તેમનો સંસ્કૃત ભાષાનો ઉંચો અભ્યાસ છે અને તેમણે કેટલાએક પ્રાચીન વેદાંતાદિક ઉત્તમગ્રન્થોના ભાષાન્તર કર્યાં છે. સદરહુ ગ્રન્થો પૈકી શ્રી **'શંકરાનંદી'** ભગવદ્‌ગીતા તથા મધુસૂદનસ્વામીશ્રીકૃત "શ્રી **ભકિતરસાયનનાં**" ભાષાંતરો જોતાં મને તેઓશ્રીને પ્રત્યક્ષ મળવા ઉત્કંઠા થએલી. ત્યારબાદ, પ્રભુ ઇચ્છાથી કેટલાએક સમયપશ્ચાત્ તે સંયોગ પ્રાપ્ત થતાં તેઓશ્રીની વિદ્વતા તથા નિરભિમાનિતાનો મને અનુભવ થતાં અત્યંત આનંદ થયો. આ પ્રસંગે, આદ્યગુરૂ શ્રીશંકરાચાર્યપ્રણીત "**ઉપદેશસાહસ્ત્રી**" ના ગદ્યભાગનો ભાષાંતર પ્રસિદ્ધ કરવા તેઓશ્રીએ મને ઇચ્છા જણવતાં તે વાતનો મેં આનંદથી સ્વીકાર કર્યો અને તે ગ્રંથ મારા પુત્રોના નામથી પ્રસિદ્ધ થએલ છે.

આ ઉપરાંત, શ્રી વિદ્યારણ્યમુનિવિરચિત "**શ્રી અનુભૂતિપ્રકાશ**" નો ગૂજરાતી ભાષાંતર પણ શ્રી મોતીલાલભાઇએ કરેલો છે. બ્રહ્મીભૂત પરમપૂજ્ય ગુરૂશ્રી આ ગ્રન્થનું પ્રવચન કરતા હતા. આ ગ્રન્થ અપૂર્વ તથા વેદાંતપ્રચુર હોવાથી તેનો ગૂજરાતી ભાષાન્તર કરાવવા મને તીવ્રઇચ્છા થતાં મેં ગુરૂશ્રીને વિજ્ઞપ્તિ પણ કરેલી. પરન્તુ, તેઓશ્રીનું સ્વ-રૂપાવસ્થાન થતાં મારી તે ઇચ્છા ફળીભૂત થઇ શકી નહિ. કેટલાક સમય બાદ મેં શ્રી. મોતીલાલભાઇને તે કાર્ય પરિપૂર્ણ કરવા ઇચ્છા જણવતાં તેમણે તે ભાષાંતર કરતાં નામદારશ્રી લીંબડી નરેશની પુણ્યસહાયથી સ્વ. કુમારશ્રી રામરાજેન્દ્રસિંહજી સ્મારકગ્રન્થ-માળાના ગ્રન્થાંક રૂપે તે ગ્રન્થ પ્રસિદ્ધ થયો છે અને તેથી મને અધિક આનંદ થાય છે.

ત્યારબાદ, ગઇ સાલ તેઓશ્રીએ "**શ્રી શુકલયજુર્વેદસંહિતા,**" "**શ્રી સામવેદ સંહિતા,**" તથા "**શ્રી અથર્વવેદસંહિતા**"ના ભાષાંતર તૈયાર કરવાનો વિચાર જણાવી, તે પ્રસિદ્ધ કરાવવા સંબંધી બનતો પ્રયાસ કરવા મને ઇચ્છા પ્રદર્શિત કરતાં તે મેં અત્યંત આનંદ સાથે સ્વીકારી, તે સંબંધી પ્રભુપ્રેરણાપૂર્વક પ્રવૃત્તિ આરંભેલી.

આ પ્રવૃત્તિના પરિણામે નામદાર વઢવાણ ઠાકોર સાહેબ તથા નામદાર લીંબડી ઠાકોર સાહેબની સહાયથી "**શ્રી શુકલયજુર્વેદસંહિતા**" છપાવવાનું કામ ચાલુ છે.

વળી, શ્રી પોરબંદરના નામદાર મહારાણા સાહેબ તરફથી "શ્રી **અથર્વવેદસંહિતા**" નો પ્રથમ ભાગ પ્રસિદ્ધ કરાવવા રૂા. ૫૦૦) ની સહાય આપવા આજ્ઞા થએલી છે.

"**શ્રી સામવેદસંહિતા**" નો ભાષાંતર છપાવવા શ્રી કપડવંજનિવાસી તથા ભીમડી (જીલ્લે થાણા) ના રહીશ મ્હારા પૂજ્ય ગુરૂબંધુ સ્વ. શેઠ ત્રીકમલાલ મથુરભાઈને તીવ્ર ઉત્કંઠા હતી તે મને વિદિત હતું.

Dr. Urmila Sharma Collection, Varanasi

CC0. In Public Domain, Digitizagtion by eGangotri

તેમણે સંવત ૧૯૮૭ ના વૈશાખ માસમાં પોતાના વતન કપડવંજમાં અમારા પૂજ્ય-પાદ સદ્ગુરૂશ્રી ૧૦૮ **શ્રીમન્નથુરામશર્મા આચાર્યજી** ની ખાસ પધરામણી કરાવી, હોમાત્મક મહારૂદ્રયાગ બહુ ઉત્સાહપૂર્વક ભારે ધામધુમથી કરી, પોતાના ચિ. રામલાલને યજ્ઞોપવીત ધારણ કરાવેલું. આ શુભ પ્રસંગે તે મહોત્સવનો લાભ મેં તથા મ્હારા કેટલાક ગુરૂબંધુઓએ પણ લીધેલો.

આ શુભપ્રસંગે સ્વ. શેઠ ત્રીકમલાલજીએ પોતે સામવેદી હોવાથી "**શ્રી સામવેદ સંહિતા**" નો ગૂજરાતી ભાષાંતર કરવાની પૂજ્યપાદ ગુરૂશ્રીને અત્યંત ઉત્કંઠા-પૂર્વક વિજ્ઞપ્તિ કરેલી ને તે પરમપૂજ્ય ગુરૂશ્રીએ આનંદપૂર્વક સ્વીકારેલી પણ ખરી. કિન્તુ, દૈવવશાત્ ગુરૂશ્રી બ્રહ્મીભૂત થતાં તેઓશ્રીની તે ઉત્કંઠા પરિપૂર્ણ થઇ શકી નહિ.

આમ હોવાથી, શ્રીયુત મોતીલાલભાઇએ "**શ્રી સામવેદસંહિતા**"નો ભાષાંતર કરવા આરંભેલો તે વાત મને જણાતાં મેં ભીમડી લખી જણાવી તથા યાત્રાર્થે શ્રીનાસિક જતાં શેઠશ્રીને રૂબરૂ મળતાં તેઓશ્રીએ પોતાની મનોવાંછના સિદ્ધ થવાનું સમજી, ઘણા આનંદ સાથે આ આખોય ગ્રન્થ પોતાને ખરચે પ્રસિદ્ધ કરાવવા મને ઇચ્છા જણાવી. તેના પરિણામે ગુરૂ દયાથી આ ગ્રન્થ પ્રગટ કરવાનો સુયોગ પ્રાપ્ત થયો.

મને અહીં જણાવતાં અત્યંત ખેદ થાય છે કે આ ગ્રન્થ (પૂર્વાર્ચિક) પ્રકટ થવાની લગભગ અણી ઉપર આવેલો તે ક્ષણે શ્રી.ત્રિકમલાલભાઈએ આ ફાની દુનિયાનો ત્યાગ કર્યો. તેઓશ્રીની ગુરૂભકિત, ઉંડીધર્મશ્રદ્ધા, મહત્કાર્યને ઉચિત ધૈર્ય તથા પ્રશસ્ય વ્યવહારિક ઉદારતા ઉદાહરણીય હતાં. તેમની પુણ્યભાવના તેમની પ્રજામાં અવિચ્છિન્ન ઉતરો તથા તેમનો પુણ્યાત્મા બ્રહ્મીભૂત પરમપૂજ્યગુરૂના સ્વરૂપમાં ભળો એવી પ્રભુ પાસે પ્રાર્થના કરૂંછું. પ્રભુઇચ્છા તો ઉત્તરાર્ચિકમાં સ્વ. ત્રિકમલાલભાઇના ક્ષરજીવનની રૂપરેખા વિગતથી અપાશે.

વળી, આ સ્થળે જણાવવું જોઇએ કે નામદાર શ્રી ગાયકવાડ સરકારના ઉદાર આશ્રયના પરિણામે શ્રીયુત મોતીલાલભાઇએ "**શ્રી ઋગ્વેદસંહિતા**" નો ભાષાંતર તૈયાર કરેલો. તેમાં પ્રથમઅષ્ટકના બે વિભાગો પ્રસિદ્ધ થએલા છે અને બીજું અષ્ટક છપાય છે.

આ ઉપ્રાંત, મારે છેવટમાં આ સ્થળે જણાવવું જોઇએ કે શ્રી. મોતીલાલભાઇએ, "**શ્રી ઉપદેશસાહસ્ત્રી**" "**શ્રી અનુભૂતિપ્રકાશ**" તથા "**શ્રી શુકલયજુર્વેદસંહિતા**", "**શ્રી સામવેદસંહિતા**" તથા "**શ્રી અથર્વવેદસંહિતા**"ના ગૂજરાતી ભાષાંતર કેવળ નિઃસ્વાર્થ-પણે તથા ધર્મબુદ્ધિપૂર્વક કરેલાં છે તે માટે તેને સર્વદા ધન્યવાદ ઘટે છે. અને વળી, સનાતનધર્મવિલમ્બી જનતા તેનાં આ ધર્મકાર્યમાટે સદા સર્વદા કૃતાભિજ્ઞ રહેશે એમ કહી, શ્રીયુત મોસુફને આવાં પરોપકારી ધર્મકાર્યો કર્યે જવા પૂર્ણ આરોગ્ય તથા શકિત આપો તથા ધર્મપ્રેમી મુમુક્ષુઓ આપણા આવા પ્રાચીન અપૌરૂષેય દૈવીગ્રન્થો મધ્યે રહેલ મધુર તત્વામૃતનું સદા પાન કરો એવી પ્રભુપ્રાર્થના સાથ હું વિરમુંછું.

સંવત ૧૯૮૯ના અષાડ સુદ ૧૫ શુક્રવાર લિ.

પોરબંદર. ધર્માવલમ્બી જનતાનો આજ્ઞાંકિત
તા. ૭-૭-૩૩ સેવક

ગોવિંદજી ડાહ્યાભાઈ વકીલ.
શ્રી પોરબંદર વેદશાળા વ્યવસ્થાપક.

. Dr. Urmila Sharma Collection, Varanasi

CC0. In Public Domain, Digitizagtion by eGangotri

પ્રસ્તાવના.

સામ સંહિતા અને શાખાઓ.

મહર્ષિ વેદવ્યાસે મૂળવેદને ચાર સંહિતામાં ગોઠવી સામવેદની સંહિતા પોતાના શિષ્ય જૈમિનિને જણાવી. આ સામવેદની એકંદર ૧૦૦૦ શાખાઓ હતી. (જુઓ **मुक्तिकोपनिषद्** મંત્ર ૧૩) પરંતુ હાલ **कोथमी** શાખાનું સાહિત્ય ઉપલબ્ધ છે. **जैमिनीय** શાખા જેનું બીજું નામ **तलवकार** શાખા છે, તેનું સર્વાંશ સાહિત્ય મળી આવતું નથી. તે ઉપરાંત **राणायणीय** શાખાનું પઠનપાઠન દક્ષિણાપથમાં ચાલે છે. ઉત્તર હિંદુસ્થાનમાં **कौथमी** શાખાનું અધ્યયન અધ્યાપન ચાલે છે.

તેના વિભાગ અને રચના.

સામવેદની મંત્ર સંહિતાના બે વિભાગ છે દરેક વિભાગને **आर्चिक** એવું નામ આપવામાં આવે છે. **आर्चिक** એટલે ઋચાઓનો સંગ્રહ, સામવેદના ઋત્વિજને **उद्‌गाता** કહે છે કારણ કે તેનું કર્તવ્ય યજ્ઞવિધિમાં ઋચાઓને ગાનની રીતિએ ભણવાનું હોય છે. પ્રથમ ભાગને **पूर्वार्चिक** અને ઉત્તર ભાગને **उत्तरार्चिक** કહે છે. એકંદર ૧૮૧૦ ઋચાઓ પૈકી ઘણો મોટો ભાગ **ऋग्वेद** સંહિતાના મંત્રોનો ઘડાયલો છે અને તે **ऋग्वेद**ના આઠમા અથવા નવમા મંડળમાંના મંત્રોનો બનેલો છે. ઘણી ઋચાઓ ગાયત્રી, પંકિત, જગતી છંદોની છે. આ ઋચાઓને ગેય રૂપમાં લઇ જવાની પ્રથા ઘણી જૂની હતી, અને તેથી ગાયત્રી પંકિત અને જગતી પંકિત મેળવી **प्रगाथ** છંદમાં ગાવાનો સંપ્રદાય ઉત્પન્ન થયો હતો.

આ અનુવાદમાં સમાયેલો પૂર્વાર્ચિક અને તેની ઋચાઓ.

આ અનુવાદમાં **पूर्वार्चिक**ની ઋચાઓનો સંગ્રહ છે. **पूर्वार्चिक**ના આંતર વિભાગને **अध्याय** અથવા **प्रपाठक** કહે છે; અને તેના પેટાવિભાગને ખંડ કહે છે. પ્રત્યેક ખંડમાં **ઘણે ભાગે** દસ દસ ઋચાઓ હોય છે. જેને **दशती** કહે છે. આ રચના સર્વાંશ જળવાયલી નથી. કેટલાક ખંડમાં ૬, ૮, ૯, ૧૧, ૧૨, ૧૩, ૧૪. ઋચાઓનો સમૂહ જોવામાં આવે છે. **पूर्वार्चिक**માં દેવતા પરત્વે વિચારીએ તો પહેલા અધ્યાય અથવા પ્રપાઠમાં **आग्नेयपर्व** બીજા, ત્રીજા અને ચોથામાં **ऐन्द्र पर्व** અને પાંચમામાં **पवमान पर्व**નો સમાસ થાય છે. દેવતા સંબંધી પર્વોની ઋચાઓ પત્ય થાય છે. છટ્ઠા અધ્યાય અથવા પ્રપાઠકમાં **आरण्यक पर्व** છે. અને તેનો સંબંધ વેદના આરણ્યક સાથે હોવો જાઇએ. તેમાં ૫૫ ઋચાઓ છે. એકંદર આ અનુવાદમાં સમાયેલા **पूर्वार्चिक**માં ૬૪૦ ઋચાઓ છે.

साम સંજ્ઞાનું લક્ષણ.

આ ઋચાઓને **साम** સંજ્ઞા આપવામાં આવી છે. તેનું કારણ એવું જણાય છે કે ઋચા તે મંત્રની યોનિ છે અને તેના ઉપર ગાનની અથવા સૂરની પદ્ધતિ રચાયેલી છે. ઉપનિષદ્‌માં એવી ભાવનાં દાખલ કરવામાં આવી છે કે **वाक्** એ ઋચાની યોનિ છે. અને તેના ઉપર **प्राण** આરૂઢ થાય ત્યારે **साम**ની ઉત્પત્તિ થાય છે. સારાંશ **वाक्** શકિત સાથે **प्राण**

Dr. Urmila Sharma Collection, Varanasi

CC0. In Public Domain, Digitizagtion by eGangotri

પુરૂષના સંયોજનથી **साम** અથવા સ્વરસંવાદ ગેયરૂપે પ્રકટે છે. આ સ્વરસંવાદનું સર્વોત્તમ ફલ તે **उद्गीथ** અથવા પ્રણવ છે એટલે સામવેદનો પ્રણવ વિદ્યા સાથે નિકટ સંબંધ છે. (જુઓ **छान्दोग्य उ० प्र १ खंड ६-७**)

સામવેદના ગાન વિભાગ કરીએ તો:-

સામવેદના ગાન વિભાગ	સંખ્યા	
૧ **संहितागान.**	૧૨૩૨	સામ
૨ **आरण्यकगान.**	૨૯૧	,,
૩ **उव्हगान.**	૧૮૦૨	,,
૪ **रहस्यगान.**	૩૫૬	,,
કુલ	૩૬૮૧	

આ વિભાગ **जैमिनीय** શાખાના **सामवेदगान** ગ્રંથ ઉપરથી લીધા છે.

ગાનના વિષય વિભાગ.

સંહિતાગાનમાં ઉપર કહ્યા પ્રમાણે **आग्नेय, ऐन्द्र** અને **पवमान** એવા ત્રણ પર્વો છે. આરણ્યક ગાનમાં **व्रत, शुक्रीय, शक्वर** અને **औपनिषद्** એવા ચાર પર્વો છે.

સામવેદનું ગાન સંબંધી સાહિત્ય.

સામવેદના ગાન સંબંધમાં વિશેષ સ્વર સંબંધી અને ગાનની પદ્ધતી સંબંધી જેમણે માહિતી મેળવવી હોય તેણે સાંગ સામવેદના ઉદ્ગાતા પાસેથી શિક્ષણ લેવું જોઇએ. તે સંબંધી સાહિત્ય નીચે પ્રમાણે ઉપલબ્ધ છે, પરંતુ તે મુદ્રિત નથી.

१ **गीतिकल्प.**
२ **गायत्रविधान.**
३ **सामपरिभाषा.**
४ **स्वरवर्णलक्षण** અથવા **सप्तस्वरविधु.**
५ **स्वरमंजरी.**
६ **स्वरसिद्धांतचक्र.**
७ **स्वरसिद्धांतचन्द्रिका.**
८ **स्वरांकुश** [**जयंतस्वामी**ના ભાષ્ય સાથે.]
९ **स्वरावधानचक्र.**
१० **स्वराष्टक.**

ઉત્તરાર્ચિકની રચના.

સામવેદના **उत्तरार्चीक**માં ત્રણ ત્રણ ઋચાનું એક એક ગાન છે. તેનાં ચારસો ગાન તેમાં આવે છે. વિશેષ શોધમાં જણાય છે કે:—

૨૮૭ પદ્યો અથવા ગાન ત્રણ ત્રણ રુચાનાં છે.

૬૬ ... ... બબ્બે રુચાનાં છે.

Dr. Urmila Sharma Collection, Varanasi

CC0. In Public Domain, Digitizagtion by eGangotri

૧૩	...	...	એક એક રુચાનાં છે.
૧૦	...	...	૭ ૭ રુચાનાં છે.
૯	...	...	ચાર ચાર રુચાનાં છે.
૪	...	...	પાંચ પાંચ રુચાનાં છે.
૩	...	...	નવ નવ રુચાનાં છે
૭	...	...	સાત અને બાર રુચાનાં છે.
૧	...	...	આઠ રુચાનું છે.
૪૦૦			

શબ્દ જેની રીતે ઉચ્ચારવામાં આવે તેવા આંક ઋચાના અક્ષરો ઉપર મૂકવાની પદ્ધતિ છે. ગાન કરતી વખતે જે અક્ષરને લંબાવવામાં આવે અથવા પ્રક્ષેપ કરવામાં આવે તેને સ્તોત્ર કહે છે. ઉદાહરણ તરીકે **હોઈ, હુવા**, વિગેરે. સામના પંચ સામ અને સપ્તસામ– એવા વિભાગો ઉપનિષદ્‌માં આવે છે. તેની સંજ્ઞા નીચે પ્રમાણે તારવી શકાય છે:–

સ્વરની ઉત્પત્તિનાં સ્થાનો અને સ્વાભાવિક સ્વરની સમજણ.

પંચ સામ સંજ્ઞા.	સ્વર ઉચ્ચાર	સપ્ત સામ સંજ્ઞા
૧ હિંકાર	**हाउ**	૧ હિંકાર
૨ પ્રસ્તાવ	**हाइ**	૨ પ્રસ્તાવ
૩ ઉદ્‌ગીથ	**अथ**	૩ આગ્નેય
		૪ ઉદ્‌ગીથ
૪ પ્રતિહાર	**उह**	૫ પ્રતિહાર
		૬ ઉપદ્રવ
૫ નિધન	**ई**	૭ નિધન

પ્રણવ અથવા ઉદ્‌ગીથ સાથે સ્વર સપ્તક (**षड्जादि** અથવા સરીગમપધની) ની પદ્ધતિ જોડવામાં આવી છે; અને એમ સમજાવવામાં આવે છે કે પ્રથમ સામનો ઉદયક્રમ તાલુ સાથે, બીજાનો ભ્રૂમધ્યમાં, ત્રીજાનો કણ્ઠમા, ચોથાનો નાસિકાગ્રમાં, પાંચમાનો તથા છઠ્ઠાનો ઉરસ્ એટલે છાતીમાં અને સાતમાનો ઉરસના ઊંડા ભાગમાં થાય છે, એટલે કે અમુક સ્વરનો થડકો તે તે સ્થાનમાં થાય છે. નાદનો મૂલ ઉદય મૂર્ધાના સહસ્રદલમાં દૈવી ભૂમિકામાં થયા પછી એટલે **कृष्ट** સ્વર અથવા નાદનો આદ્ય ક્ષોભ થયા પછી ઉતરતા ક્રમમાં નાદલહરી આવે છે. એમ કહેવામાં આવે છે કે પ્રથમ સામનો સ્વર વસુદેવોનો સ્વાભાવિક છે, બીજાનો સ્વર ગંધર્વનો સ્વાભાવિક છે. ત્રીજાનો સ્વર અપ્સરાઓનો સ્વાભાવિક છે. (આ ત્રણે સ્વરો મનુષ્યપ્રાણીના સ્વાભાવિક હોય છે) ચોથાનો સ્વર પક્ષિ–સર્પનો સ્વાભાવિક છે; પાંચમાનો સ્વર પિશાચ, રાક્ષસ અને અસુરોનો સ્વાભાવિક છે અને સાતમાનો સ્વર સ્થાવર જંગમ પદાર્થોમાં સ્વાભાવિક થઇ ગયો હોય છે. મૂર્ધાના નાદના દેવતાને દૈવ્યદેવ કહે છે.

Dr. Urmila Sharma Collection, Varanasi

સાત સામના સ્વરો ઉપરના અધિદૈવતને અનુક્રમે ૧ સાહિત્ય, ૨ સાધ્ય, ૩ અશ્વિન્ ૪ વાયુ, ૫–૬ સૂર્ય અને, મૈત્રાવરૂણ કહે છે. એટલે કે તે તે દેવતાના સ્વાભાવિક ઉપકાર વડે તે તે સ્વરોનો ઉદય થઇ શકે છે. પાછળના ગાંધર્વ વેદમાં **સરીગમપધની**ના સ્વર સપ્તકના સ્વાભાવિક સ્વરોદય સારૂ ક્રમપૂર્વક મયૂર, ચાતક, ઘેટું, ક્રૌંચ, કોયલ, દેડકો અને હાથી એ પ્રાણીઓના કુદરતી સ્વરને ઉદાહરણ તરીકે આપવામાં આવે છે તેનું બીજ આ સામગાનની સ્વરપદ્ધતિ સાથે સરખાવી વિચારવા યોગ્ય છે.

સામવેદનાં મુખ્ય ગેય પદોનો સંગ્રહ નીચેની કારિકામાં કરવામાં આવ્યો છે;—

સામવેદનાં મુખ્ય ગેય પદો.

वैराजं[1] पौरुषंसूक्तं[2] सौपर्णं[3] रुद्रसंहिताम्[4] ।

शैशवं[5] पंचनिधनं[6] गायत्रं[7] ज्येष्ठसाम[8] च ॥

वामदेव्यं[9] बृहत्[10] सौम्यं[11] रौरवं[12] रथंतरम्[13]

गवांव्रतं[14] विकर्णं[15] च रक्षोघ्नं[16] च यशस्तथा[17]

गायेयुः सामगाः राजन् पश्चिमं द्वारमाश्रिताः ॥

આ ગેયપદોનાં પ્રતીકો નીચે મુજબ છે:—

		आ.	प्र.	अर्ध.
१	पिबा सोम मदन्तुत्वा० इति	उ	३	१
२	सहस्रशीर्षा० ,,	पू	६	३
३	मुदद्ये दर्भि श्रुतामह्यम् ,,			
४	आपो राजाराम्०	पू	१	२
५	उच्चा ते जातमंधस०	उ	१	१
६	रहस्य०			
७	तत्सवितु०	उ	६	३
८	मूर्धानं दिव०	पू	१	४
९	कया नश्चित्र०	पू	२	२
१०	त्वामिद्धि हवामहे०	पू	३	१
११	संते पमांसि०	पू	३	३
१२	पुनर्मार्मि०			
१३	अभित्वा शूरनोनुम०	पू	३	१
१४	अग्निमीळे०	पू	६	३
१५	विभार०	पू	६	२
१६	अग्नेरेक्षाण० । अग्नेयुथवाह्नि०	पू–उ	१–६	१–२
१७	बृहदिन्द्राय०	पू	३	२

CC0. In Public Domain, Digitizagtion by eGangotri

Dr. Urmila Sharma Collection, Varanasi

CC0. In Public Domain, Digitizagtion by eGangotri

સામવેદની સંહિતા ઉપરાંત વેદ સાહિત્યમાં અંતર્ગત **કૌથમી** શાળાના બ્રાહ્મણ ગ્રંથોનું **સામવેદના બ્રાહ્મણ ગ્રંથો** વિપુલ સાહિત્ય છે. બ્રાહ્મણ ગ્રંથો એકંદર સામવેદના આઠ છે.

૧ आर्षेय, २ देवताध्याय, ३ वंशब्राह्मण, ४ संहितोपनिषद्, ५ उपनिषद् ब्राह्मण, ६ प्रौढ ब्राह्मण અથવા **तांडय, ७ षाड्विंश ब्राह्मण, ८ सामविधि ब्राह्मण.**

પ્રૌઢ બ્રાહ્મણને મહા બ્રાહ્મણ, તાંડય બ્રાહ્મણ અથવા પંચવિંશ બ્રાહ્મણ પણ કહે છે. આઠે બ્રાહ્મણ ગ્રંથો **छान्दोग्यब्राह्मण** સંજ્ઞાથી પણ ઓળખાય છે. બ્રાહ્મણ ગ્રંથના વિભાગની સંજ્ઞા–અધ્યાય, પાંચ પાંચ અધ્યાયની પંચિકા, અને અધ્યાયના ખંડો સુપ્રસિદ્ધ **छान्दोग्य** ઉપનિષદ્ તે ઉપર પાંચમાં આંકનું છે અને તે **कौथमी** શાખાનું ગણાય છે; આંક ૪ અને ૫ સાથે વિચારવાના ગ્રંથો છે. પહેલા બે પ્રપાઠક (આંક ૪) "બ્રાહ્મણ" સાહિત્ય છે; અને છેલ્લા આઠ પ્રપાઠક તે વાસ્તવ **उपनिषद्** છે.

जैमिनीय શાખાના બ્રાહ્મણો નીચે પ્રમાણે આઠ છે:–

	સંજ્ઞા.	ખંડ
૧	**महाब्राह्मण**	૩૬૦ ખંડ
૨	**द्वादशाह**	૩૮૮ ,,
૩	**महाव्रतम्**	૧૫૨ ,,
૪	**एकाहम्**	૧૫૩ ,,
૫	**अहीनम्**	૯૯ ,,
૬	**सत्रम्**	૩૭ ,,
૭	**आर्षेयम्**	૮૪ ,,
૮	**उपनिषद्**	૧૫૪ ,,

પ્રસિદ્ધ **केन** અથવા **तलवकार** ઉપનિષદ્ આઠમા ગ્રંથમાં સમાયેલું છે.

ઉપરના બ્રાહ્મણ ગ્રંથોમાં સમાયેલાં **छान्दोग्य** અને **केन** ઉપનિષદ્ ઉપરાંત બીજાં **સામવેદનું ઉપનિષદ્ સાહિત્ય=** ચૌદ ઉપનિષદો સામવેદની શાખાનાં ગણવામાં આવે છે.

+

૧ आरुणि, २ मैत्रायणि, ३ मैत्रेयी, ४ वज्रसूची, ५ योगचूडामणि, ६ वासुदेव, ७ महत्, ८ संन्यास, ९ अव्यक्त, १० कुंडिका, ११ सावित्री, १२ रुद्राक्ष, १३ जाबालदर्शन, १४ जाबाल.

સામવેદનાં ઉપનિષદોના શાંતિપાઠ:—

आप्यायंतु ममांगानि वाक्प्राणश्चक्षुः श्रोत्रमथो बलमिन्द्रियाणि च । सर्वाणि

= બૌદ્ધ અશ્વઘોષાચાર્યની મૂળકૃતિનો અનુવાદ ઉપનિષદ્ સાહિત્યમાં પેઠો છે.

\+ આ મંતવ્ય ભુલ ભરેલું છે. **मैत्रायणि** શાખા યજુર્વેદની છે.

Dr. Urmila Sharma Collection, Varanasi

CC0. In Public Domain, Digitizagtion by eGangotri

सर्वं ब्रह्मौपनिषदं माहं ब्रह्म निराकुर्यां मा मा ब्रह्म निराकरोत् अनिराकरणमस्तु अनिराकरणमऽस्तु तदात्मनि निरते ये उपनिषत्सु धर्मास्ते मयि संतु ॥

ॐ शांतिः शांतिः शांतिः ॥

મારાં સ્થૂળ શરિરનાં સર્વ અંગો વાક્ પ્રાણ ચક્ષુ શ્રોત્ર વીર્ય અને ઇન્દ્રિયો પુષ્ટ બનો સર્વ બ્રહ્માત્મક છે એવી રહસ્યમયી દૃષ્ટિ ઉઘડો; હું વેદની અવગણના ન કરૂં, અને વેદ મને છોડે નહિ; વેદાર્થ મારા મનમાંથી કદી ખસો નહિ. અંતર્નિષ્ઠ આત્મામાં ઉપનિષદ્‌માં પ્રતિપાદન કરેલા ધર્મો આવીને ઠરો. ૐ શાંતિ! શાંતિ!! શાંતિ!!!

સામવેદના આવા મંત્ર બ્રાહ્મણ અને ઉપનિષદ્‌ના વિપુલ સાહિત્ય પૈકીનો પૂર્વાર્ચિકનો પહેલો ભાગ અનુવાદના રૂપમાં ગુજરાતીમાં પ્રકટ કરવાની યોજના અને અનુકુળતા કરનારનો આ ઉપોદ્‌ઘાત વડે હું માત્ર પુરસ્કારજ કરૂં છું. અનુવાદ ખરી રીતે અભ્યાસનું એક સહાયક અંગ છે, પરંતું વેદાર્થની સિદ્ધિ પઠન-પાઠન અને વિચારણા વિના કોઇને થઇ નથી અને થવી સંભવતી નથી, જેથી વેદાભ્યાસીએ પઠન-પાઠન અને વિચારણા કરવામાં તત્પર રહેવું જોઇએ.

ખંભાત
તા. ૪-૬-૩૩

નર્મદાશંકર દેવશંકર મ્હેતા.

Dr. Urmila Sharma Collection, Varanasi

CC0. In Public Domain, Digitizagtion by eGangotri

બ્રહ્મ જાણ્ય તું જાણ્ય તું જાણ્ય તું રે, હું હું કરછ તે તો કોણ હું રે,
તું શું દેહ આ, દેહ તો પંચભૂતનો વિકાર;
જડ મલિન અશુચિ, એ તાહરૂં રૂપ નહિ નિરધાર. ૧ બ્રહ્મ.
પ્રાણ તે શું તું, બાહ્ય વાયુ જ્યમ વેહે ત્યમ વેહે છે પ્રાણ;
શ્વાસોશ્વાસ કરે છે નિરંતર, તે તું નહિ નિરવાણ. ૨ બ્રહ્મ.
સંકલ્પ વિકલ્પ કરે મન, તે તો ક્ષણ ક્ષણ થઇને જાએ;
તે તું જાણે તો, તાહારૂં રૂપ તે કયમ કહેવાએ. ૩ બ્રહ્મ.
અહંકાર બુદ્ધ તે પણ, થાએ સુષુપતિ માહે લીન;
તે કારણ તેહેનું કારણ, નહિ દાતા નહિ દીન. ૪ બ્રહ્મ.
કારણથી સૂક્ષ્મ, સૂક્ષ્મથી થાએ સ્થૂલ શરીર;
કારય કારણનું તું કારણ, તું ચેતન અશરીર ૫ બ્રહ્મ.
જાગ્રત સ્વપ્ન સુષુપતિ ત્રણે, એ તાહરિ છે દૃશ્ય;
તે તું જાંણે તે તું વડીએ, તું દૃષ્ટા અદૃશ્ય. ૬ બ્રહ્મ.
અનાત્મ શું આત્મા બુદ્ધિ થઇ, એજ વાસના લિંગ;
આત્મા શું આત્મ બુદ્ધિ થઈ, એજ લિંગનો ભંગ. ૭ બ્રહ્મ.
આદિ મધ્ય અંતે ભરપૂરણ, જ્યમ સઘળે આકાશ;
કલ્પિત દેહ ઉપાધ્ય ટાલે, પણ તાહરો ન થાએ નાશ. ૮ બ્રહ્મ.
આદિ મધ્ય અંતે તું સરખો, સ્વપ્રકાશ ચિદ્રુપ;
એજ **અનુભવાનંદ** પ્રગટ તું, ઓલખ્ય સત્ય સ્વરૂપ, ૯ બ્રહ્મ.

(શ્રી નાથભવાન કૃત–વિષ્ણુપદ.)

Dr. Urmila Sharma Collection, Varanasi

CC0. In Public Domain, Digitizagtion by eGangotri

Dr. Urmila Sharma Collection, Varanasi

CC0. In Public Domain, Digitizagtion by eGangotri

સ્વ. શેઠ. ત્રીવેદી. ત્રીકમલાલ મથુરભાઈ.

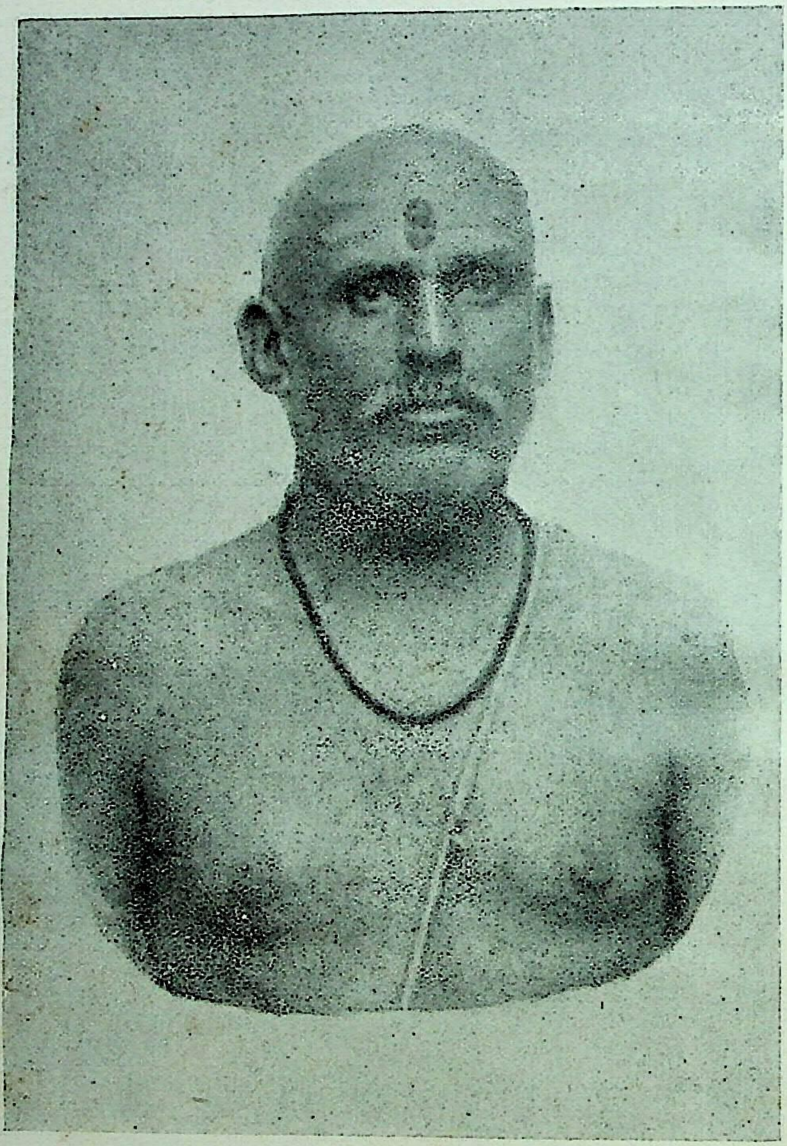

જન્મ:
સંવત ૧૯૩૮ના ભાદરવા વદ ૨
શુક્રવાર, તા. ૨૯-૯-૧૮૮૨

મૃત્યુ:
સંવત ૧૯૮૯ ના વૈશાખ સુદ ૫
શનિવાર તા. ૨૯-૪-૧૯૩૩

Dr. Urmila Sharma Collection, Varanasi

CC0. In Public Domain, Digitizagtion by eGangotri

आम्नाय-ग्रन्थालय, भारतनिधि, काशी वाराणसी-

અનુવાદકના બે બોલ.

આ "શ્રી સામવેદસંહિતા" નામક સંસ્કૃત ગ્રન્થનો ગુજરાતી અનુવાદ કરવાનો તથા તેના પ્રકાશનાદિકનો યોગ મને શી રીતે પ્રાપ્ત થયો તેનું અત્રે સંક્ષિપ્ત નિરૂપણ કરવું અસ્થાને નહિ ગણાય.

મ્હારા અમદાવાદના નિવાસ દરમ્યાન, મેં સને ૧૯૨૨-૨૩ના અરસામાં "શ્રી ઋગ્વેદ-સંહિતા" આખીયનો ગૂજરાતીમાં અનુવાદ તૈયાર કરેલો. તે પૈકી પ્રથમ અષ્ટકના બે વિભાગો **"શ્રી સયાજી સાંહિત્યમાલા"**માં તા. ૧૦-૬-૩૦ના રોજ પુષ્પ ૧૮૨+૧૯૫મે પ્રસિદ્ધ થએલા છે.

ત્યારબાદ, કેટલાક સમયે મારા પરમપૂજ્ય વડીલભાઇ શ્રી જીવણલાલે બીજા ત્રણે વેદોના ભાષાંતર પણ તૈયાર કરવા ઇચ્છા મને જણાવેલી. તેવામાં મ્હારા જ્યેષ્ઠ પુત્ર સૂરેન્દ્રલાલ (ઉર્ફે-બાબુભાઇ)ની છેવટ બીમારી તથા અવસાન વેળા હું બીકાનેર (રજપૂતાના) ગએલો. તે પ્રસંગે તેમના સસરા રા. બા. દીલસુખરાય મનસુખરાય નાણાવટીએ પણ આ ગ્રન્થનો ગૂજરાતી ભાષાંતર કરવા મને ઉત્કટ ઇચ્છા જણાવેલી.

ઉપર કહેલી સૂચનાનુસાર મ્હારા સ્વ. પુત્રના સ્મરણાર્થ આ ગ્રન્થનો ભાષાંતર કરવા સંકલ્પ કરી, મેં સં. ૧૯૮૮ના વૈશાખ સુદી ૩ રવી તા ૮-૫-૩૨ના રોજ તેનો આરંભ કરી અષાઢ સુદી ૬ શનિ તા. ૯-૭-૩૨ના રોજ પૂર્વાર્ચિકભાગ પૂર્ણ કર્યો.

ત્રણે વેદોના ભાષાંતર કરવા સંબંધી મ્હારા આ સંકલ્પવિષયમાં મેં શ્રીયુત ગોવિંદજી-ભાઈને લખી તે ગ્રન્થો પ્રકટ કરાવવા યોગ્ય પ્રયાસ કરવા વિનંતી કરેલી તે ઉપરથી મને અહીં જણાવવાને આનંદ થાય છે કે :તેઓશ્રીએ પ્રેમપૂર્વક અવિરત પ્રયત્ન કરી ટુંક સમયમાં તે સંબંધી યોજના પરિપૂર્ણ સિદ્ધ કરી આપી. આ માટે તેઓશ્રીનો હું સદા-સર્વદા ઋણી છું.

શ્રી કપડવંજ (તાબે નડીઆદ)ના રહીશ શ્રીમાન્ ત્રીકમલાલ મથુરભાઇ ત્રિવેદી શ્રીયુત્ ગોવિંદજીભાઇના ગુરૂબંધુ થાય. તેમને આ ગ્રન્થના ભાષાંતર સંબંધી શ્રી. ગોવિંદજીભાઇએ લખી જણવતાં :તેઓશ્રીએ ઉત્સાહપૂર્વક પોતાની અનુમતિ દર્શાવેલી. આ સંબંધમાં તેમના પત્રનો જરૂરનો મજકૂર નીચે પ્રમાણે છે:—

ભીમડી. ૧૯૮૯ કારતક સુદ ૬ શુક્ર.

મુ. નડીઆદ. શ્રીયુત્ રા. રા. મોતીલાલભાઈ રવીશંકરની સેવામાં લી. આજ્ઞાંકીત સેવક ત્રીવેદી ત્રીકમલાલ મથુરભાઇના સા. દં. પ્રણાંમ સ્વીકારશો. × × × × × × × × × મુરાદાબાદવાળા તરફથી હીંદી ભાષામાં શ્રી સામવેદસંહિતાનું ભાષ્ય થએલું છે તે આપના જાણવામાં હશેજ. તે સંબંધમાં મારા પરમપૂજ્ય ગુરૂવર્ય શ્રીમન્નાથભગવાનને બે વર્ષ પૂર્વે તેઓશ્રીની હયાતીમાં ગુજરાતી ભાષાંતર માટે મેં વિનંતી કરેલી તે પ્રમાણે તેઓશ્રીએ કૃપા કરીને સમય પરત્વે તે પુસ્તક ભાષાંતર કરીને બહાર પાડવાને હા કહેલું પણ મ્હારા દુર્દૈવને લઇને તેઓશ્રીનું અંતર્ધાન થયું અને તે ઇચ્છાને પરિપૂર્ણ કર-વાને આપશ્રીનેજ પરમાત્મા તરફથી પ્રેરણા થઇ હોય તેમ સમજાય છે. × × × × ×

મને અહીં જણાવવાને અત્યંત આનંદ થાય છે કે ઉપર જણાવેલ મુરાદાબાદવાળાના હિંદી પુસ્તકાનુસાર મેં પણ આ ભાષાંતર આરંભેલોજ હતો એટલે, સ્વ. ત્રિકમલાલભાઇની ઇચ્છા સર્વાંશે પરિપૂર્ણ થવામાં મને આ અણચિંતવ્યો સુયોગ મળ્યો અને તે માટે હું મ્હારા પરિશ્રમને સફળ સમજું છું.

Dr. Urmila Sharma Collection, Varanasi

CC0. In Public Domain, Digitizagtion by eGangotri

દૈવની ગતિ અત્યંત ગહન હોય છે. શ્રી. ત્રિકમલાલભાઇએ અત્યંત ઔદાર્યતાપૂર્વક આ ગ્રન્થ પ્રસિદ્ધ કરવામાં સહાય કરી અને ગ્રન્થ છપાઇ પ્રસિદ્ધ થવા પર આવ્યો તેજ અરસામાં તેમનું અકાળ અવસાન થયું અને તેથી તેમના પ્રત્યક્ષ સમાગમનો પ્રસંગ મને પ્રાપ્ત થયો નહિ તે માટે મને બહુ ગ્લાનિ થાય છે. પરમાત્મા તેમના પુણ્યાત્માને પરમશાંતિ આપો.

મ્હારા સ્વ. પુત્ર અમદાવાદની ટયુટોરીઅલ હાઇસ્કુલમાં અભ્યાસ કરી, ગૂજરાત કોલેજમાંથી સને ૧૯૨૪માં બી. એ. (ઓનર્સ) થએલા. બાદ મુંબઇ લો–કલાસમાં એક ટર્મ ભરી તબીયત નરમ રહેતાં સને ૧૯૨૫માં ડીસેમ્બરમાં દીલ્હી મુકામે લેવાયલી પ્રથમની "ઇમ્પીરીયલ-સેક્રેટરીયટ-કોમ્પીટીટીવ" પરીક્ષામાં ઉંચે નંબરે ઉત્તીર્ણ થતાં સને ૧૯૨૬ના મેમાસમાં એજયુકેશન, હેલ્થ એન્ડ લેન્ડઝ ડીપાર્ટમેન્ટમાં નીમણુંક થએલી.

ત્યારબાદ, એચ. બી. કલેટન, સી. આઇ ઇ. એસ્કવાયરના અધ્યક્ષપણ નીચે "**હજ ઇન્કવાયરી કમીટી**" ના સેક્રેટરી ખા૦ બા૦ મોહમદ ઇનામુલ હક્ક પુના મુકામે એકાએક ગુજરી જતાં તે કામ કરવા સુરેન્દ્રલાલને દીલ્હીથી ડીપ્યુટ કરતાં એમાસ ત્યાં (પુને) કામ કરી સીમલે જઇ ક્ષયની બીમારી લાગુ પડતાં બીકાનેર ગએલા. ત્યાં સંવત ૧૯૮૬ના શ્રાવણ વદી ૧૪ ને શનિવાર, તા. ૨૩–૮–૩૦ના રોજ ૨૬ વર્ષની વયે મ્હારા સન્મુખ પ્રભુને બંને હાથ જોડી ૐકારનો આઠવાર ઉંચે સ્વરે ઉચ્ચાર કરી, "**वासांसि जीर्णानि यथा विहाय**" આટલો ગીતાનો શ્લોક બોલતાં સાથ આ મિથ્યા દુનિયાનો ત્યાગ કરી ગયા. શ્રી વેદભગવાન્ તેના આત્માને શાંતિ આપો.

ઉપકાર દર્શન. અત્યંત સમયસંકોચ હોવા છતાં દી. બા. સાક્ષરવર્ય મુ૦ નર્મદાશંકરભાઇ દેવશંકર મહેતાએ આ ગ્રન્થની સમર્થ પ્રસ્તાવના લખી આપી તે માટે તેમનો, શ્રી પોરબંદરના વે૦ શા૦ સં૦ વિદ્વાન્ શાસ્ત્રીજી રેવાશંકર બેચરે પોતાના વડીલોની જૂની હસ્તલિખિત સંહિતાનુસાર સ્વરાદિકની પ્રુફ સુધારણા કરી આપેલી તે માટે તેમનો, શ્રી કપડવંજ નિવાસી શ્રીયુત્ મણિલાલ જાદવરાય ત્રિવેદીએ પોતાનું મુરાદાબાદવાળું હિંદી પુસ્તક તથા દેવ દેવીઓના કેટલાક સુંદરબ્લોકો જે ખંડો નીચે છાપવામાં આવેલા તે આપતાં તેમનો, તથા અહીંના યુનિવર્સલ સ્ટીમ પ્રી. પ્રેસના મેનેજર દેસાઈ મગનભાઇ છોટાભાઇ તથા કમ્પોઝીટર મગનલાલ ઇશ્વરભાઇએ જે ત્વરા તથા કાળજીથી આ ગ્રન્થ છાપેલો તે માટે તેમનો ઓભાર માનુ છું.

આ ગ્રન્થનો બીજો ભાગ (ઉત્તરાર્ચિક) તૈયાર છે તે હવે પછી પ્રસિદ્ધ થશે.

છેવટમાં જણાવવાનું કે આ [અસલહિંદી] ગ્રન્થમાં શાસ્ત્રીજી રેવાશંકરના હસ્તલિખિત ગ્રન્થ સાથે મેળવતાં સ્વરાદિકના ઘણા દોષો જણાયલા તે સૂધારતાં શુદ્ધિપત્ર વધૂ લંબાણવાળુ થયું છે તો તેની તથા બીજા દોષો આ અનુવાદમાં જણાય તેની ઉપેક્ષા કરી, આ ગ્રન્થનું નિરીક્ષણ થવા વિનંતિ છે. વેદાભ્યાસી અર્થ પ્રત્યેક ખંડના અંતભાગમાં શબ્દાર્થ કોશ આપેલો છે તે ઉપયોગી થશે એમ આશા છે.

અનુવાદ ખરીરીતે અભ્યાસનું એક સહાયક અંગ છે અને વેદાર્થની સિદ્ધિ પઠન–પાઠન અને વિચારણાથી થઇ શકે છે તો કોઇ વેદાભ્યાસી આ અનુવાદની સહાયથી પઠન–પાઠન તથા વિચારણામાં તત્પર થશે તો આ ગ્રન્થના સહાયકનો, પ્રકાશકનો તથા મ્હારો પરિશ્રમ સફળ થશે એમ જણાવી વિરમું છું.

સંવત ૧૯૮૯ના અષાઢ સુદી ૧૧ સોમ.
તા. ૩–૭–૩૩ મુ. નડીઆદ. } **મોતીલાલ રવિશંકર ઘોડા.**

Dr. Urmila Sharma Collection, Varanasi

CC0. In Public Domain, Digitizagtion by eGangotri

Dr. Urmila Sharma Collection, Varanasi

CC0. In Public Domain, Digitizagtion by eGangotri

સ્વ. સુરેન્દ્રલાલ (ઊર્ફે બાબુભાઈ) મોતીલાલ ઘોડા

જન્મ:
સંવત ૧૯૬૦ દ્વિ. જ્યેષ્ઠ વદ ૪
શુક્રવાર, તા. ૧-૭-૧૯૦૪

મૃત્યુ:
સંવત ૧૯૮૬ શ્રાવણ વદ ૧૪
શનિવાર, તા. ૨૩-૮-૩૦

Dr. Urmila Sharma Collection, Varanasi

CC0. In Public Domain, Digitizagtion by eGangotri

વીકાસ્યું સાક્ષીરૂપ તમારૂંજી, અવળૂં માંને સદા હું મ્હારૂંજી;
જાંણે નહિ કેાઇ નિરતૂં ને સારૂંજી, સૂઝે નહીં કાંઇ શું સંભારૂંજી ૧ ઢ.ળ
સૂઝે નહિ કાંઇ શું સંભારૂં, 'હું' કેાણ તે જાણે નહિ;
દેહાસક્તિ જીવ થઈ રહ્યો, અવળેા ભાવ રહ્યો ગ્રહી. ૨
મેં કીધૂં આ પાપ પૂન્ય, જ્યમ માંને તેમ બંધાય;
જ્યમ છે ત્યમ ત્યમ ભાસે, કર્મ કરી ભ્રમાય. ૩
કર્મથી વળી દેહ પાંમે, દેહથી વળી કર્મ.
કલ્પ પર્યંત અંત નાવે, ત્યમનેા ત્યમ રહે ભ્રમ. ૪
દેહાધ્યાસે જીવ થઈ રહ્યેા, દીન હીન થઈ જાય;
લક્ષચોરાસી ફરે ફેરા, કલ્પ કલ્પ અવટાય. ૫
હું પાપી દીન હીન હત્યારેા, કામી ક્રેાધી અતિ લેાભીયેા;
અવળેા પડી એ રીતિ માંને, ઉપાય છૂટવાનેા કીયેા. ૬
જાંણે પછે હરિશર્ણ જાઉં, નવધા ભકિતને આચરે;
હરિ જાંણી હરિજન સેવે, ઉપાય તરવાનેા કરે. ૭
મન કર્મ વચને સંત સેવે, એ લક્ષણ જે માંહે;
પ્રગટ દીસે છાનૂં નહિ, કાંઇ ગીતા પુરાંણે ગવાયે. ૮
ભજન પ્રતાપેં પાપ બળે, તહિયેં યથાર્થ સમઝાય;
સાક્ષીરૂપ તમારૂં જાણે, તિહાં જીવપણું ટળી જાય. ૯
સંત સંગ સમઝી કરે પ્યાર, નિઃકપટ ગર્વ પરહરી;
અનુભવાનંદ પ્રગટ લાગે, નાશે ભ્રમ ગ્રંથી ખરી. ૧૦

[શ્રી નાથભવાન ઉર્ફે અનુભવાનંદ કૃત-ચ્યાતુરિ પદ ૩]

Dr. Urmila Sharma Collection, Varanasi

CC0. In Public Domain, Digitizagtion by eGangotri

अध्यायानुक्रमणिका.

अध्याय.	विषय.	खण्ड.	पृष्ठ
१	आग्नेयपर्व	१-१२	१--४७
२	ऐन्द्रपर्व	,,	४८--९६
३	,,	,,	९७-१५८
४	,,	,,	१५९-२१३
५	पवमानं पर्व	१-११	२१४-२६६
६	आरण्यकं पर्व	१—५	२६७-२९२
७	महानाम्नि आर्चिक	१	२९२ अ

卐

Dr. Urmila Sharma Collection, Varanasi

CC0. In Public Domain, Digitizagtion by eGangotri

श्रीगणेशाय नमः ॥ श्रीसरस्वत्यै नमः ॥ श्रीवेदपुरुषाय नमः ॥

ॐ

श्री सामवेदसंहिता ।

(विभाग १) लो

पूर्वार्चिक ।

आग्नेय पर्व ।

अध्याय १. खण्ड १ लो

२ ३ १ २ ३ १२ ३ २ ३ १ २

अग्न आ याहि वीतये गृणानो हव्यदातये ।

१ २र ३ १ २

नि होता सत्सि बर्हिषि ॥१॥

अन्वयः—अग्ने वीतये गृणानः आयाहि हव्यदातये होता बर्हिषि निषत्सि ॥

अर्थ०-હે અગ્નિદેવ! હવ્યનું ભક્ષણ કરવા અમે સ્તુતિ કરતાં તૂં આવ તથા (દેવતાઓને) હવ્ય પહોંચાડવા તેમને બોલાવવાવાળો બની (પાથરેલ) કુશાસન ઉપર વિરાજમાન હો. ૧

१ २ ३ २ ३ २ ३ १ २ ३ २

त्वमग्ने यज्ञानाꣳ होता विश्वेषाꣳ हितः ।

३ २ ३ १ २ ३ १ २

देवेभिर्मानुषे जने ॥२॥

अन्व० अग्नेत्वम् विश्वेषाम् यज्ञानाम् होता (यद्वा) यज्ञानाम् विश्वेषाम् होता मानुषे देवेभिः हितः॥

अ. હે અગ્નિદેવ! સકલયજ્ઞોના હોમને સિદ્ધ કરવાવાળો અથવા યજનને યોગ્ય દેવતાઓનું આહ્વાન કરવાવાળો તૂં મનુષ્ય-યજમાન-વિષયમાં સ્તુતિ કરવાવાળા ઋત્વિજો વડે (ગાર્હપત્ય આદિ રૂપે) સ્થાપન કરાય છે. ૨

३ २ ३ १ २ ३ १ २ ३ १ २

अग्निं दूतं वृणीमहे होतारं विश्ववेदसम् ।

३ २ ३ १ २ ३ १ २

अस्य यज्ञस्य सुक्रतुम् ॥३॥

Dr. Urmila Sharma Collection, Varanasi

CC0. In Public Domain, Digitizagtion by eGangotri

અન્વ० होतारम् विश्ववेदसम् अस्य यज्ञस्य सुक्रतुम् दूतम् अग्निम् वृणीमहे॥

અ० અમે દેવતાઓનું ભલેપ્રકારે આહ્વાનકરવાવાળા સકલના જ્ઞાતા અથવા, સકલધનના સ્વામિ આ વર્તમાન યજ્ઞને સુસિદ્ધ કરવાવાળા દેવતાઓના દૂતકર્મ કરનાર **અગ્નિદેવ**ને ભલે પ્રકારે ભજીએ છીએ. ૩

३ २३ १ २ ३ १२३ १२
अग्निर्वृत्राणि जंघनद्द्रविणस्युर्विपन्यया ।
१ २ ३ २र
समिद्धः शुक्र आहुतः ॥४॥

અન્વ० द्रविणस्युः समिद्धः शुक्रः आहुतः अग्निः विपन्यया वृत्राणि जंघनत्॥

અ० પોતાના ઉપાસકોને ધનદેવાચાહનાર વા પોતાના માટે હવિરૂપ ધનની ઇચ્છાવાળા સમિધ્ આદિવડે પ્રજ્વલિત- પ્રદીપ્ત તથા હવ્ય વડે આહુત **અગ્નિદેવતા**, અમોએ કરેલી સ્તુતિવડે રાક્ષસાદિકનો વા બલાત્કારે જગત્‌ને આચ્છાદિત કરનાર અજ્ઞાનાન્ધકારનો નાશ કરો. ૪

१२ ३ १ २ ३ २ ३ १ २ ३ २
प्रेष्ठं वो अतिथिं स्तुषे मित्रमिव प्रियम् ।
२ ३ २ ३ १ २र
अग्ने रथं न वेद्यम् ॥५॥

અન્વ० अग्ने प्रेष्ठम् अतिथिम् मित्रमिव प्रियम् रथं न वेद्यम् वः स्तुषे ॥

અ० હે **અગ્નિદેવ** ! સ્તુતિકરવાવાળાને ધનદેનાર હોવાથી પરમપ્રિય અતિથિતુલ્ય સર્વને પૂજ્ય સખાસમાન પ્રસન્નતાદેવાવાળા રથસમાન લાભના હેતુરૂપ તથા પૂજ્ય તૂંને હું સ્તુતિવડે પ્રસન્ન કરૂ છું. ૫

१ २ ३ १ २ ३ १ २र ३ १ २
त्वं नो अग्ने महोभिः पाहि विश्वस्या अरातेः ।
३ २ ३ १ २र
उत द्विषो मर्त्यस्य ॥६॥

અન્વ० अग्ने त्वम् नः महोभिः अरातेः उत द्विषः मर्त्यस्य पाहि ॥

અ० હે **અગ્નિદેવ**! તૂં અમને બહુ ધન દઇને તે વડે ધન-ન-દેવાવાળા તથા દ્વેષકરવાવાળા મનુષ્યો થકી રક્ષા કર. ૬

२ ३ १ २र ३ १ २ ३ १ २ ३ १ २ ३ १ २ ३ १ २
एह्यूषु ब्रवाणि तेऽग्न इत्थेतरा गिरः । एभिर्वर्धास इन्दुभिः ॥७॥

અન્વ० अग्ने एहि ते गिरः इत्था सुब्रवाणि उ इतराः एभिः इन्दुभिः वर्धास॥

અ० હે **અગ્નિદેવ**! આવો. તમારે માટે સ્તુતિઓ આ પ્રકારે ભલી રીતે ઉચ્ચારણ કરીશ તેને સાંભળો તથા અસુરોની સ્તુતિઓ સાંભળો. તથા આવીને આપ આ સોમરસોથી વૃદ્ધિ પામો. ૭

Dr. Urmila Sharma Collection, Varanasi

CC0. In Public Domain, Digitizagtion by eGangotri

१ २ ३ १ २र ३ १ २ ३ १ २
आ ते वत्सो मनो यमत्परमाच्चित्सधस्थात् ।
२ ३ १ २ ३ २
अग्ने त्वां कामये गिरा ॥८॥

अन्व० अग्ने वत्सः गिरा ते मनः परमाच्चित् सधस्थात् आयमत् त्वाम् कामये ॥

અ० હે અગ્નિદેવ! કણ્વગોત્રના વત્સઋષિ, સ્તુતિવડે ત્હારા મનનું પરમોત્તમ દ્યુલોકધામથી પણ આકર્ષણ કરે છે. (હે અગ્નિદેવ!) હું ત્હારી ચાહના કરૂં છું. ૮

१ २ ३ १ २ ३ १ २र ३ १ २
त्वामग्ने पुष्करादध्यथर्वा निरमन्थत ।
३ १ २र ३ १ २
मूर्ध्नो विश्वस्य वाघतः ॥९॥

अन्व० अग्ने अथर्वा त्वाम् मूर्ध्नः विश्वस्य वाघतः पुष्करात् अधि निरमन्थत ॥

અ० હે અગ્નિદેવ! અથર્વાઋષિએ તૂંને મસ્તકની પેરે ધારણકરનાર કમલના પાંદડા વિષે અરણિઓ વડે મથી ઉત્પન્ન કર્યો. ૯

२ ३ १ २ ३ १ २ ३ १ २ ३ १ २ ३ २ ३ १ २र ३ २
❀ अग्ने विवस्वदा भरास्मभ्यमूतये महे । देवो ह्यसि नो दृशे ॥१०॥

अन्व० अग्ने त्वम् अस्मभ्यम् महे ऊतये विवस्वत् आभर हि नः दृशे देवः असि॥

અ० હે અગ્નિદેવ! તૂં અમારી મહાન રક્ષાને લઇને સ્વર્ગાદિલોકોમાં વિશેષરૂપે નિવાસના હેતુરૂપ આ કર્મને સિદ્ધ કર. કેમકે, તૂં અમને દર્શન દેવા પ્રકાશમાન થયો છે. १०

इति प्रथमः खण्डः समाप्तः ॥१॥

खण्ड. १

१ वीतये–ભક્ષણાર્થ.

२ सुक्रतुम्–શોભનકર્મા.

३ द्रविणस्युः–ધનદેવાની ઇચ્છાવાળો.

४ विपन्यया–સ્તુતિવડે (पनतिः स्तुत्यर्थः)।

५ वेद्यं–धनहितं અર્થાત્ લાભના હેતુરૂપ.

६ सधस्थात्–सहस्थान અર્થાત્ દ્યુલોક; તે થકી.

८ वाघतः–वाहकात् ।

८ विवस्वत्–સ્વર્ગાદિવિષે વિશેષ કરીને નિવાસના હેતુરૂપ (આ કર્મને).

---

* આ સામવેદનો સ્વતંત્ર મંત્ર છે.

Dr. Urmila Sharma Collection, Varanasi

CC0. In Public Domain, Digitizagtion by eGangotri

खण्ड २ जो.

१ २ ३ १ २ ३ १ २ ३ १ २
नमस्ते अग्न ओजसे गृणन्ति देव कृष्टयः ।
१ २ ३ १ २
अमैरमित्रमर्दय ॥१॥

अन्व० अग्नेदेव कृष्टयः ओजसे ते नमः गृणन्ति अमैः अमित्रम् अर्दय ॥

અ૦ હે અગ્નિદેવ! મનુષ્ય–યજમાનો–બલનિમિત્ત તૂં–અર્થે નમઃ–શબ્દનું ઉચ્ચારણ કરે છે. (એથી હું પણ તૂંને નમસ્કાર કરૂં છું.) તૂં બલેા વડે શત્રુનો નાશ કર. ૧

३ १ २ ३ १ २ ३ २ ३ १ २
दूतं वो विश्ववेदसꣳ हव्यवाहममर्त्यम् ।
१ २ ३ २
यजिष्ठमृञ्जसे गिरा ॥२॥

अन्व० विश्ववेदसम् हव्यवाहम् अमर्त्यम् यजिष्ठम् दूतम् वः गिरा ऋञ्जसे ॥

અ૦ (હે અગ્નિદેવ!) સર્વજ્ઞ દેવતાઓને–હવ્ય–પ્હોંચાડનાર અમર યજ્ઞના પરમસાધનરૂપ દેવતાઓના દૂતરૂપ તૂંને હું–યજમાન સ્તુતિરૂપ વાણી વડે વૃદ્ધિને પ્રાપ્ત કરૂં છું. ૨

१ २ ३ २ ३ २ ३ १ २ ३ १ २
उप त्वा जामयो गिरो देदिशतीर्हविष्कृतः ।
३ १ २र
वायोरनीके अस्थिरन् ॥३॥

अन्व० हविष्कृतः गिरः जामयः देदिशतीः त्वा उप वायोः अनीके अस्थिरन् ॥

અ૦ (હે અગ્નિદેવ!) યજમાનની સ્તુતિઓ બ્હેનની પેરે ગુણકીર્ત્તન કરતી ત્હારી સમીપ ઉપસ્થિત થાય છે. તેઓ વાયુની સમીપ (તૂંને પ્રજ્વલિત કરતી) સ્થિત હેાય છે. ૩

१ २ ३ १ २ ३ १ २ ३ २ ३ २
उप त्वाग्ने दिवे दिवे दोषावस्तर्धिया वयम् ।
२ ३ १ २ ३ १ २
नमो भरन्त एमसि ॥४॥

अन्व० अग्ने वयम् दिवे दिवे दोषावस्तः धिया नमः भरन्तः त्वा उप एमसि ॥

અ૦ હે અગ્નિદેવ! અમે અનુષ્ઠાનકરવાવાળા પ્રતિદિન રાત્રિમાં તથા દિવસમાં બુદ્ધિવડે નમસ્કાર કરતા ત્હારી સમીપમાં પ્રાપ્ત થઇએ છઇએ. ૪

Dr. Urmila Sharma Collection, Varanasi

CC0. In Public Domain, Digitizagtion by eGangotri

१ २ ३ १ २ ३ १ २ ३ २ २
जराबोध तद्विविड्ढि विशे विशे यज्ञियाय ।
१ २ ३ १ २ ३ २
स्तोमꣳ रुद्राय दृशीकम् ॥५॥

अन्व० जराबोध विशे विशे यज्ञियाय तत् विविड्ढि रुद्राय दृशीकम् स्तोत्रम्॥
અ૦ હે સ્તુતિવડે બોધ્યમાન **અગ્ને**! પ્રત્યેક યજમાનરૂપપ્રજા ઉપર અનુગ્રહ કરવા યજ્ઞસંબંધી અનુષ્ઠાનની સિદ્ધિનિમિત્ત યજ્ઞસ્થાનમાં પ્રવેશ કર. યજમાન પણ ક્રૂર અગ્નિ અર્થે દેખવાયેાગ્ય સુંદર સ્તુતિ કરે છે. ૫

२ ३ १ २र ३ १ २ ३ २ ३ १ २
प्रति त्यं चारुमध्वरं गोपीथाय प्रहूयसे ।
३ १ २ ३ १ २
मरुद्भिरग्न आ गहि ॥६॥

अन्व० अग्ने तम् चारुम् अध्वरं प्रति गोपीथाय प्रहूयसे मरुद्भिः आगहि ॥
અ૦ હે **અગ્નિદેવ**! તૂં આ અંગવૈકલ્યરહિત–સાંગોપાંગસિદ્ધ–યજ્ઞ પ્રતિ સોમપાનાર્થ અધિકતાએ આહ્વાન કરાય છે તેથી તૂં **મરૂદ્દેવો** સહ આવ. ૬

२ ३ २ ३ १ २ ३ १ २ ३ १ २र
अश्वं न त्वा वारवन्तं वन्दध्या अग्निं नमोभिः ।
३ १ २ ३ १ २
सम्राजं तमध्वराणाम् ॥७॥

अन्व० वारवन्तम् अश्वं अध्वराणाम् सम्राजम् तं त्वां अग्निम् नमोभिःवन्दध्यै ॥
અ૦ પૂંછડાવાલા અશ્વની સમાન યજ્ઞોના સ્વામિ તે પ્રસિદ્ધ તૂં–અગ્નિને અમે સ્તુતિઓ વડે વન્દન કરવા પ્રવૃત્ત થયા છઇએ. અર્થાત્ અશ્વ જેમ પૂંછડાના વાળવડે પીડાદેનાર મચ્છરાદિકને દૂર કરે છે તેમ તૂં જ્વાલાઓ વડે અમારા વિરોધિઓને હટાડ. ૭

३ १ २र ३ १ २र
और्वभृगुवच्छुचिमप्नवानवदाहुवे ।
३ १ २ ३ १ २
अग्निꣳ समुद्रवाससम् ॥८॥

अन्व० और्वभृगुवत् अप्नवानवत् समुद्रवाससम् शुचिम् अग्निम् आहुवे ॥
અ૦ **ઔર્વભૃગુની**સમાન તથા **અપ્નવાનની**સમાન સમુદ્રમધ્યે વર્તમાન **વાડવ**નામના શુદ્ધઅગ્નિને હું આહ્વાન કરૂં છું. ૮

३ १ २ ३ १ २र ३ १ २ ३ १ २
अग्निमिन्धानो मनसा धियꣳ सचेतमर्त्यः ।

Dr. Urmila Sharma Collection, Varanasi

CC0. In Public Domain, Digitizagtion by eGangotri

३ १ २ ३ १ २
अग्निमिन्धे विवस्वभिः ॥९॥

अन्व० मर्त्यः अग्निम् इन्धानः मनसा धियम् सचेत विवस्वभिः अग्निम् इन्धे॥

અ૦ મનુષ્ય અગ્નિને સમિધ્ વડે પ્રજવલિત કરતો માનસિકશ્રદ્ધાપૂર્વક યથાસમય કર્મ કરે તથા ઋત્વિજો દ્વારા અગ્નિને પ્રજવલિત કરે. ૯

२उ ३ २ ३ १ २ ३ १ २ ३ २
आदित्प्रत्नस्य रेतसो ज्योतिः पश्यन्ति वासरम् ।
३ २उ ३ १ २ ३ २
परो यदिध्यते दिवि ॥१०॥

अन्व० दिवि परः यत् इध्यते आदित् प्रत्नस्य रेतसः वासरम् ज्योतिः पश्यन्ति॥

અ૦ દ્યુલોકના ઉપર જ્યારે આ વૈશ્વાનરઅગ્નિ સૂર્યરૂપે દેદીપ્ત થાય છે તદનન્તર સકલ જીવ ચિરન્તન-ગમન-કરવાવાળા સૂર્યના નિવાસહેતુભૂત પ્રકાશવાન્ તેજને દેખે છે. ૧૦

इति द्वितीयः खण्डः समाप्तः ॥२॥

खण्ड २

१ कृष्टयः–मनुष्याः। મનુષ્યો.
२ अमैः–બલો વડે.
३ अर्दय–નાશ કરો.
४ ऋञ्जसे–प्रसाधयामि। વૃદ્ધિને પ્રાપ્ત કરૂં છું.
५ जामयः–બ્હેનો
६ देदिशतीः–दिशन्त्यः। ગુણકીર્ત્તન કરતી.
७ अनीके–સમીપમાં.
८ दोषावस्तः–રાતદિવસ.
९ भरन्तः–સંપાદન કરતા.
१० जराबोध–जरया स्तुत्या बोध्यमान સ્તુતિવડે બોધ્યમાન.
११ विविड्ढि–પ્રવેશ કર.
१२ दर्शीकम्–દેખવાયોગ્ય.
१३ गोपीथ–સોમપાન.
१४ वारवन्तं–વાળવડે યુક્ત.
१५ वन्दध्या–वन्दध्यै। વંદન કરવા.
१६ समुद्रवाससम्–સમુદ્રમધ્યવર્તી.
१७ सचेत–भजेत।
१८ विवस्वभिः–ઋત્વિજો વડે.
१९ आदित्–અનન્તર જ.
२० प्रत्न–ચિરન્તન.

Dr. Urmila Sharma Collection, Varanasi

CC0. In Public Domain, Digitizagtion by eGangotri

खण्ड ३ जो.

३ १ २ ३ १ २ ३ १ २ ३ १ २
अग्निं वो वृधन्तमध्वराणां पुरूतमम्।
२ ३ २ ३ १ २
अच्छा नप्त्रे सहस्वते ॥१॥

अन्व० वः अध्वरोणाम् नप्त्रे सहस्वते वृधन्तम् पुरूतमम् अग्निम् अच्छा ॥

अ० હે ઋત્વિજો! તમે હિંસા–ન–કરવાયેાગ્ય બલવાનેાના બન્ધુ બલવાન જ્વાલાઓ વડે વૃદ્ધિપામનાર અગ્નિ પ્રત્યે અધિક અભિગમન કરો. વા તેનું પૂજન કરો. ૧

३ २ ३ १ २ ३ २ ३ २ ३ २ ३ २ १ २ ३ १ २
अग्निस्तिग्मेन शोचिषायꣳ साद्विश्वं न्या३त्रिणम् अग्निर्नो
३ २
वꣳसते रयिम् ॥२॥

अन्व० अयं अग्निः तिग्मेन शोचिषा विश्वं अत्रिणम् नियंसत् अग्निः नः रयिम् वंसते ॥

अ० આ અગ્નિ, તીક્ષ્ણ તેજવડે સકલ ભક્ષક રાક્ષસાદિકને નષ્ટ કરો. અગ્નિ અમને ધન અર્પણ કરો. ૩

१ २ ३ २ ३ २ ३ २ ३ १ २ ३ १ २२
अग्ने मृड महाꣳ अस्यय आ देवयुं जनम्।
३ १ २ ३ २ ३ १ २
इयेथ बर्हिरासदम् ॥३॥

अन्व० अग्ने मृड महान् असि अयः देवयुम् जनम् बर्हिः आसदम् आ ईयेथ॥

अ० હે અગ્નિદેવ! અમને સુખ દ્યો. તું મહાન છે. ગમન–કરવાવાળેા–તું દેવતાઓનાં દર્શનચહાનાર યજમાનની સમીપ દર્ભાસન પર વિરાજવા આવે છે. ૩

२ ३ १ २ ३ १ २ ३ १ २ ३ २
अग्ने रक्षाणो अꣳहसः प्रति स्म देव रीषतः।
१ २ ३ १ २
तविष्ठैरजरो दह ॥४॥

अन्व० अग्ने नः अंहसः रक्षा देव अजरः रीषतः तपिष्ठैः प्रति दह स्म॥

अ० હે અગ્નિદેવ! તું અમને પાપથકી રક્ષા કર. હે પ્રકાશમાન વિભાવસો! જરારહિત—તું હિંસા–કરવા–ચાહાનાર–શત્રુને અત્યંતતાપ દેનાર તેજોવડે ભસ્મ કર. ૪

Dr. Urmila Sharma Collection, Varanasi

CC0. In Public Domain, Digitizagtion by eGangotri

१ २ ३ १ २र ३ १ २ ३ १ २
अग्ने युंक्ष्वा हि ये तवाश्वासो देवसाधवः ।
२ ३ १ २ ३ १ २
अरं वहन्त्या शवः ॥५॥

अन्व० देव अग्ने युंक्ष्वा ये हि तव आशवः साधवः अश्वासः अरम् बहन्ति॥
અ० હે પ્રકાશવાન્ અગ્ને ! તે ઘોડાને તારા રથમાં જોડો જે તારા શીઘ્રગામી સુશીલ ઘોડાઓ ત્હારા રથને ઠીક લઇ જાય છે. ૫

१ २ ३ १ २ ३ २
नित्वा नक्ष्य विश्पते द्युमन्तं धीमहे वयम् ।
३ १ २
सुवीरमग्न आहुत ॥६॥

अन्व० नक्ष्य विश्पते आहुत अग्ने द्युमन्तम् सुवीरम् त्वा वयम् निधीमहे ॥
અ० ઉપાસનાકરવાયેાગ્ય ! **ધનપતે** ! અનેકયજમાનેા વડે હેામેલ હે **અગ્નિદેવ** ! દીપ્તિમાન્ તથા જેની સ્તુતિકરનાર કલ્યાણભાગી હેાય છે એવા તૂંને અમે સ્થાપન કર્યો છે. ૬

३ २ ३ २ ३ २ ३ १ २र ३ २ ३ २
अग्निर्मूर्ध्वा दिवः ककुत्पतिः पृथिव्या अयम् ।
३ १ २र
अपा ँरेता ँसि जिन्वति ॥७॥

अन्व० मूर्ध्वा दिवः ककुत् पृथिव्याःपतिः अयं अग्निः अपां रेतांसि, जिन्वति ॥
અ० દેવતાઓમાં શ્રેષ્ઠ દ્યુલેાકથી ઉંચેા પૃથિવીનેા સ્વામી આ અગ્નિ જલેાનાં વીર્યરૂપ સ્થાવરજંગમ પ્રાણિઓને પ્રેરણા કરે છે. ૭

३ २ ३ २उ ३ १ २ ३ १ २ ३१र २र
इममूषु त्वमस्माक ँसनिं गायत्रं नव्या ँसम् ।
१ २ ३ २ १ २
अग्ने देवेषु प्र वोचः ॥८॥

अन्व० अग्ने अस्माकम् ईममूषुम् सनिम् नव्यासम् गायत्रम् देवेषु प्रवाचः ॥
અ० હે **અગ્નિદેવ** ! અમારા આ અનુષ્ઠાનકરાતા હવિર્દાનને તથા અતિ નવીન સ્તુતિરૂપ વચનને દેવતાઓની આગળ કહેા. ૮

१ २ ३ १ २ ३ १ २र
तं त्वा गोपवनो गिरा जनिष्ठदग्ने अङ्गिरः ।
१ २ ३ १ २
स पावक श्रुधी हवम् ॥९॥

Dr. Urmila Sharma Collection, Varanasi

CC0. In Public Domain, Digitizagtion by eGangotri

अन्व० अग्ने तं त्वाम् गोपवनः गिरा जनिष्ठत अङ्गिरः पावक हवम् श्रुधि॥

અ૦ હે અગ્નિદેવ! તે-તૂંને ગોપવન ઋષિ સ્તુતિ વડે ઉત્પન્ન કરે છે તથા વધારે છે. હે સર્વત્ર-ગમન-કરવાવાળા શોધક અગ્નિદેવ! તૂં આહ્વાનને સાંભળ. ૯

२ ३ १ २ ३ २.३ २ ३ १ २
परि वाजपतिः कविरग्निर्हव्यान्यक्रमीत् ।
२ ३ १ २ ३ १ २
दधद्रत्नानि दाशुषे ॥१०॥

अन्व० वाजपतिः कविः दाशुषे रत्नानि दधत् अग्निः हव्यानि पर्यक्रमीत् ॥

અ૦ અન્નોનો પાલક અતીતવિષયોને દેખવાવાળો હવિદેનાર યજમાનને અર્થે રમણીય ધન દેનાર અગ્નિદેવ, હવ્યોને વ્યાપ્ત કરે છે. ૧૧

२ ३ २ ३ १ २ ३ १ २ ३ १ २
उदु त्यं जातवेदसं देवं वहन्ति केतवः ।
३ १ २र ३ १ २
दृशे विश्वाय सूर्यम् ॥ ११ ॥

अन्व० केतवः विश्वाय दृशम् त्यम् जातवेदसम् देवम् सूर्यम् उद्वहन्ति-उ ॥

અ૦ સૂર્યનાં કિરણો, સકલભુવનોને જોવા પ્રસિદ્ધ પ્રાણિઓના જ્ઞાતા દીપ્તિમાન સૂર્યને ઉપર વહન કરે છે. ૧૧

३ २ ३ १ २र ३ १ २ ३ २
कविमग्निमुप स्तुहि सत्यधर्माणमध्वरे ।
३ १ २ ३ १ २
देवममीवचातनम् ॥ १२ ॥

अन्व० अध्वरे कविम् सत्यधर्माणम् देवम् अमीवचातनम् अग्निम् उपस्तुहि॥

અ૦ હે ઉપાસકો! યજ્ઞમાં મેધાવી સત્યવચનરૂપ ધર્મથીયુક્ત દ્યોતમાન શત્રુનાશક અગ્નિને ઉપસ્થિત થઇ સ્તુતિ કરો. ૧૨.

१ २ ३ २ ३ १ २ ३ १ २ ३ १ २
शं नो देवीरभिष्टये शं नो भवन्तुपीतये ।
२उ ३ १ २
शं योरभिस्रवन्तु नः ॥ १३ ॥

Dr. Urmila Sharma Collection, Varanasi

CC0. In Public Domain, Digitizagtion by eGangotri

अन्व० नः शम् देवी आपः अभिष्टये भवन्तु नः पीतये शं भवन्तु शम् याः नः अभि स्रवन्तु ॥

અ૦ અમારૂં પાપ દૂર થઈ સુખ પ્રાપ્ત હો. દિવ્ય જલ, અમારા યજ્ઞનું અંગ બનો. અમારા પાનાર્થે તે સુખરૂપ હો. ઉત્પન્નરોગોને શાન્ત કરનાર હો. ન ઉત્પન્ન-થયેલ-રોગોને દૂર કરો, અમારા ઉપર તે અમૃતરૂપે ટપકે. ૧૩

१ २ ३ १ २र ३ १ २
कस्य नूनं परीणसि धियो जिन्वसि सत्पते ।
१ २ ३ १ २ ३ १ २
गोषाता यस्य ते गिरः ॥ १४ ॥

अन्व० हे सत्पते नूनम् कस्य धियः परीणसि जिन्वसि यस्य ते गिरः गोषाता [भवन्तु] ॥

અ૦ હે સજ્જનોના પાલક **અગ્ને**! આ સમય કોના કર્મને બ્રહ્મમાં પહોંચાડી રહ્યા છો. જે-ત્હારા-સંબંધી સ્તુતિયો ગાયોનો લાભ કરાવનારી હો. અર્થાત્ આ સમય કયા ભગવદ્ભક્તનું કાર્યસાધન કરતા કયાં છો? આ સમય અમને ગાયો પ્રાપ્ત કરવાની ઇચ્છા છે. ૧૪

इति तृतीयः खण्डः समाप्तः ॥३॥

खण्ड ३

१ पुरूतम–અતિશય બહુ.
२ अच्छा–अभिगच्छत–અભિગમન કરો વા પૂજો.
३ अत्रिणम्–अत्तारम्–રાક્ષસાદિકને.
४ वसते–ददातु–દે.
५ अयः–ગન્તા.
६ देवयुं–દેવોનો કામયિતા.
७ इयेथ–आगच्छसि ।
८ रीषतः–હિંસા કરનાર શત્રુને.
९ तपिष्ठ–અત્યંત તાપક.

Dr. Urmila Sharma Collection, Varanasi

CC0. In Public Domain, Digitizagtion by eGangotri

१० अरं अलं ।
११ नक्ष्य–ઉપાસના કરવા યેાગ્ય.
१२ ककुभ्–પૃથિવી
१३ सनिं–હવિર્દાન.
१४ अंगिरः–સર્વત્રગન્તા વા અંગિરાનેા પુત્ર.
१५ केतवः–સૂર્યરશ્મિઓ.
१६ अमीवचातन–રેાગ વા શત્રુનેા નાશક.
१७ अभिष्टये–यज्ञाय । यज्ञांगभावाय ।
१८ परीणसि-ब्रह्मणि ।
१९ जिन्वसि–प्रीणयसि ।
२० गोषाता–गोसातौ–ગાયેાના લાભપરત્વે.

अ. १ खण्ड ४ थो.

३ १२ ३ १२ ३ १२ ३ १२
यज्ञायज्ञा वो अग्नये गिरागिरा च दक्षसे ।
१ २ ३२ ३१२ ३ १२ ३ २ ३ १ २र
प्रप्र वयममृतं जातवेदसं प्रियं मित्रं न शꣳसिषम् ॥१॥

अन्व० वः च यज्ञायज्ञा दक्षसे अग्नये गिरागिरा वयमपि अमृतम् मित्रं न प्रियम् जातवेदसं प्रप्रशंसिषम् ॥

अ० હે સ્તેાતાઓ! તમે પણ સર્વ યજ્ઞોમાં વૃદ્ધિનેપામેલ અગ્નિના અર્થ સ્તુતિરૂપ વાણી વડે [સ્તુતિ કરેા] અમે પણ મરણરહિત મિત્રની સમાન અનુકૂલ તથા પ્રાણિમાત્રના જ્ઞાતા અગ્નિની સ્તુતિ કરીએ છીએ. ૧

३ १ २ ३ १२ ३ २ २ ३ २ १
पाहि नो अग्न एकया पाह्युउत द्वितीयया ।
३ २ ३ २ ३ १ २ ३ १ २ ३ १ २
पाहि गीर्भिस्तिसृभिरूर्जां पते पाहि चतसृभिर्वसो ॥२॥

अन्व० अग्ने नः एकया उत द्वितीयया पाहि ऊर्जाम् पते तिसृभिः गीर्भिः पाहि वसो चतसृभिः पाहि ॥

Dr. Urmila Sharma Collection, Varanasi

CC0. In Public Domain, Digitizagtion by eGangotri

અ૦ હે અગ્નિદેવ! અમારી એકઋચારૂપી વાણીવડે તથા બીજી ઋચા વડે રક્ષા કરો. બલ વા અન્નોના સ્વામિન્ અગ્ને! ત્રણ સ્તુતિઓ વડે રક્ષા કરો. હે અગ્ને! ચાર સ્તુતિઓ વડે રક્ષા કરો. ૨

३ १ २ ३ १ २ ३ १ २ ३ १ २
बृहद्भिरग्ने अर्चिभिः शुक्रेण देव शोचिषा।
३ १ २ ३ १ २ ३ १ २
भरद्वाजे समिधानो यविष्ठ रेवत्पावक दीदिहि ॥३॥

अन्व० देव यविष्ठ पावक अग्ने शुक्रेण शोचिषा भरद्वाजे समिधानः बृहद्भिः तेजोभिः नः रेवत् दीदिहि ॥

અ૦ દાનાદિગુણયુક્ત અત્યન્તતરૂણ શોધન કરનાર હે અગ્ને! નિર્મલ તેજ વડે અમારા ભ્રાતાસંબંધમાં પ્રજ્વલિત એ મહાન્ તેજવડે અમારા નિમિત્ત ધનયુકત થઈ દેદીપ્ત હો, ૩

१ २ ३ १ २ ३ १ २
त्वे अग्ने स्वाहुत प्रियासः सन्तु सूरयः ।
३ २ ३ २ ३ १ २ ३ १ २ ३ १ २र ३ १ २
यन्तारो ये मघवानो जनानामूर्वं दयन्त गोनाम् ॥४॥

अन्व० स्वाहुत अग्ने त्वे सूरयः प्रियासः सन्तु ये मघवानः यन्तारः जनानाम् गोनाम् ऊर्वम् दयन्त ॥

અ૦ યજમાનોદ્વારા રૂડીરીતે હવનકરેલ હે અગ્નિદેવ! તમારા પ્રેરક સ્તોતા પ્રિય હો. જે ધનવાન્ દાતાઓ અમારા પુરૂષોના તથા ગાયોના સમૂહને દે છે [તે પણ તમને પ્રિય હો]. ૪

२ ३ १ २ ३ १ २ ३ १ २ ३ १ २
अग्ने जरितर्विश्पतिस्तपानो देव रक्षसः ।
१ २ ३ १ २ ३ २ ३ १ २ ३ २
अप्रोषिवान् गृहपते महाँ असि दिवस्पायुर्दुरोणयुः ॥५॥

अन्व० अग्ने देव जरितः विश्पतिः रक्षसः तपानः असि गृहपते अप्रोषिवान् महान् असि दिवः पायुः दुरोणयुः असि ॥

અ૦ હે અગ્નિદેવ! તમે સ્તુતિનેયોગ્ય પ્રજાઓના પાલક તથા રાક્ષસના સંતાપ દેનારા છો. હે યજમાનના ઘરની રક્ષાકરનાર અગ્ને! યજમાનના

Dr. Urmila Sharma Collection, Varanasi

CC0. In Public Domain, Digitizagtion by eGangotri

ઘરનો ત્યાગ–ન–કરનાર તમે મહાન્ પરમપૂજ્ય છો. દ્યુલોકના રક્ષક તથા યજમાનને ઘેર સદા વર્તમાન છો. ૫

२ ३ १ २ ३ १ २ ३ १ २र

अग्ने विवस्वदुषसश्चित्रं राधो अमर्त्य।

२ ३ १ २ ३ २ ३ २ ३ १ २ ३ १ २

आ दाशुषे जातवेदो वहा त्वमद्या देवां उषर्बुधः ॥६॥

अन्व० अमर्त्य जातवेदः अग्ने त्वम् उषसः विवस्वत चित्रम् राधः दाशुषे आवह अद्य उषर्बुधः देवान् आवह ॥

અ૦ હે મરણધર્મરહિત પ્રાણિમાત્રના જ્ઞાતા **અગ્નિદેવ**! તમે ઉષા દેવતા સકાશથી વિશિષ્ટનિવાસયુક્ત નાનાપ્રકારનું ધન હવ્યદેનાર યજમાનને અર્થ લાવી પ્રાપ્ત કરાવો. આજ ઉષાકાળે જાગેલા દેવોને લઇ આવો. ૬

१ २ ३ २ ३ २उ ३ १ २

त्वं नश्चित्र ऊत्या वसो राधांसि चोदय।

३ २ ३ १ २र ३ १ २ ३ २ ३ २ ३ १ २र

अस्य रायस्त्वमग्ने रथीरसि विदा गाधं तुचे तु नः ॥७॥

अन्व० वसो अग्ने चित्रः ऊत्या राधांसि नः चोदय अस्य राधः रथीः असि नः तुचे गाधं तु विदाः ॥

અ૦ હે વ્યાપક **અગ્નિદેવ**! દર્શનીય તમે રક્ષાસહિત ધનની અમારા અર્થ પ્રેરણા કરો. આ લોકમાં દેખાતા ધનના તમે પ્રેરક છો. અમારા પુત્રના અર્થ પ્રતિષ્ઠા જલ્દી દ્યો. ૭

२उ ३ १ २ ३ १ २ ३२ ३ २

त्वमित्सप्रथा अस्यग्ने त्रातर्ऋतः कविः।

१ २र ३ १ २ ३ १ २

त्वां विप्रासः समिधान दीदिव आ विवासन्ति वेधसः ॥८॥

अन्व० त्रातः अग्ने ऋतः कविः त्वमित सप्रथाः असि समिधानः दीदिवः विप्राः वेधसः त्वाम् आविवासन्ति ॥

અ૦ હે રક્ષક **અગ્નિદેવ**! સત્ય તથા જ્ઞાનદૃષ્ટિરૂપ તમે જ સર્વથી મોટા છો. હે પ્રજ્વલિત! હે દેદીપ્ત **અગ્ને**! મેધાવી સ્તુતિકરનારા તમારી ઉપાસના કરે છે. ૮

Dr. Urmila Sharma Collection, Varanasi

CC0. In Public Domain, Digitizagtion by eGangotri

१ २ ३ १ २ ३ १ २ ३ १ २
आ नो अग्न वयोवृधꣳरयिं पावक शꣳस्यम् ।
१ २ ३ २ ३ १ २ ३ १ २
रास्वा च न उपमाते पुरुस्पृहꣳसुनीती सुयशस्तरम् ॥९॥

अन्व० पावक अग्ने वयोवृधम् शंस्यम् रयिम् नः आभर उपमाते नः सुनीती पुरुस्पृहम् सुयशस्तरम् रास्व ॥

અ० હે શેાધક અગ્નિદેવ ! તમે અન્નને વધારનાર તથા સ્તુતિને યેાગ્ય ધન અમારા અર્થે [લાવેા]. હે ધૃતની સમીપતાવાળા અગ્ને ! અમારા અર્થે સુંદર નીતિ–નયન–નીદ્વારા અનેક ને ચ્હાવાયેાગ્ય સર્વથા અસારી કીર્ત્તિરૂપ ધન દ્યો. ૯

२उ ३ १ २ ३ २ ३ १ २ ३ १ २र
यो विश्वादयते वसु होता मन्द्रो जनानाम् ।
२ ३ १ २र ३ १ २ ३ १ २र ३ १ २
मधोर्न पात्रा प्रथमान्यस्मै प्र स्तोमा यन्त्वग्नये ॥१०॥

अन्व० होता मन्द्रः यः जनानाम् विश्वा वसु दयते अस्मै अग्नये मधोः प्रथमानि पात्रा न स्तोमाः प्रयन्तु ॥

અ० દેવતાઓનું આહ્વાનકરનાર આનન્દદેનાર જે અગ્નિ યજમાનેાને સકલ ધન દે છે તે આ અગ્નિના અર્થે મદકારક સેામનાં મુખ્યપાત્રોની સમાંન સ્તોત્ર પ્રાપ્ત હેા ૧૦

इति चतुर्थः खण्डः समाप्तः ॥४॥

खण्ड ४

१ दक्षसे–प्रवृद्धाय–પ્રવૃદ્ધ
२ वसो–अग्ने ।
३ रेवत्–ધનયુક્ત.
४ भरद्वाजे–અમારા ભ્રાતાના વિષયમાં
५ यन्तारः–प्रदातारः ।

Dr. Urmila Sharma Collection, Varanasi

CC0. In Public Domain, Digitizagtion by eGangotri

६ ऊर्वम्–સમૂહ.
७ दयन्त–દે છે. [प्रयच्छन्ति]।
८ जरितः–સ્તુતિયેાગ્ય.
९ तपानः–સંતાપક.
१० पायुः–પાલન કરનાર; રક્ષક.
११ अप्रोषिवान्–યજમાનના ઘરનેા ત્યાગ ન કરનાર.
१२ दुरोणयुः–યજમાનને ઘેર સદા વર્ત્તમાન.
१३ विवस्वत्–વિશિષ્ટનિવાસયુકત.
१४ वसो–વ્યાપક.
१५ ऊत्या–રક્ષાસહિત.
१६ रथीः–પ્રેરક.
१७ तुचे–अपत्याय–પુત્રને
१८ गाधम्–પ્રતિષ્ઠા.
१९ सप्रथाः–સર્વથી મેાટેા.
२० वेधसः–સ્તુતિ કરનાર.
२१ आविवासन्ति–ઉપાસના કરે છે.
२२ वयोवृध्–અન્નને વધારનાર.
२३ रास्व–દે.
२४ उपमाते–उपास्मात् समीपे मातिर्घृतम् इति उपमातिः। અર્થાત્ ઘૃતની સમીપતાવાળેા.
२५ सुनीती–સુંદરનયન વડે.
२६ मन्द्रः–આનન્દ દેનાર.
२७ मधोः–મદકારી સેામનાં.

Dr. Urmila Sharma Collection, Varanasi

CC0. In Public Domain, Digitizagtion by eGangotri

अ. १ खण्ड ५ मो.

३ १ २ ३ १ २र ३ १ २र ३ १ २
एना वो अग्निं नमसोर्जो नपातमा हुवे ।
३ १ २र ३ १ २ ३ १ २र ३ २ ३ १ २
प्रियं चेतिष्ठमरतिꣳस्वध्वरं विश्वस्य दूतममृतम् ॥१॥

अन्व० वः ऊर्जः नपातम् अस्माकम् प्रियम् चेतिष्ठम् अरतिम् स्वध्वरम् विश्वस्य दूतम् अमृतम् अग्निम् एना नमसा आहुवे ॥

અ० હે સ્તોતાઓ! તમારા નિમિત્ત બલના પુત્ર વા રક્ષક અમારા પ્રિય પૂર્ણજ્ઞાતા ગન્તા વા સ્વામી સુંદરયજ્ઞવાળા સકલયજમાનોના દૂત તથા નિત્ય અગ્નિને આ સ્તોત્રવડે આહ્વાન કરૂં છું. ૧

२ ३ १ २ ३ २ ३ २ ३ १ २
शेषे वनेषु मातृषु सं त्वा मर्तास इन्धते ।
१ २ ३ १ २ ३ २ ३ २उ ३ १ २
अतन्द्रो हव्यं वहसि हविष्कृत आदिद्देवेषु राजसि ॥२॥

अन्व० वनेषु मातृषु शेषे त्वा मर्त्तासः समिन्धते अतन्द्रः हविष्कृतः हव्यम् वहसि आदित् देवेषु राजसि ॥

અ० હે અગ્ને! વનોમાં તથા માતાઓમાં વર્તમાન-તૂંને મનુષ્ય [મન્થનદ્વારા ઉત્પન્ન કરી] પ્રજ્વલિત કરે છે. ત્યારે પૂર્ણરૂપથી વધેલોતૂં આલસ્યરહિત થઇ યજમાનના હવિને દેવોની સમીપ પહોંચાડે છે. અનન્તર દેવતાઓ મધ્યે શોભા પામે છે. ૨

१ २ ३ १ २ ३ १ २ ३ १ २ ३ २
अदर्शि गातुवित्तमो यस्मिन् व्रतान्यादधुः ।
२ ३ २ ३ १ २र ३ १ २ ३ १ २ ३ १ २
उपोषु जातमार्य्यस्य वर्धनमग्निं नक्षन्तुनो गिरः ॥३॥

अन्व० यस्मिन् व्रतानि आदधुः गातुवित्तमः अदर्शि सुजातम् आर्यस्य वर्धनम् अग्निम् नः गिरः उपो नक्षन्तु ॥

અ० જે અગ્નિમાં કર્મોને યજમાનોએ સ્થાપન કર્યાં તે માર્ગોનો પૂર્ણ જ્ઞાતા અગ્નિ પ્રગટ થયો. રૂડીરીતે પ્રગટેલ, શ્રેષ્ઠવર્ણને-વધારનાર અગ્નિને અમારી સ્તુતિરૂપ વાણીઓ પ્રાપ્ત હો. ૩

Dr. Urmila Sharma Collection, Varanasi

CC0. In Public Domain, Digitizagtion by eGangotri

३ २३ २ ३१ २ ३ १ २ ३ १ २ ३ २
अग्निरुक्थे पुरोहितो ग्रावाणो बर्हिरध्वरे ।
३ १ २ ३ २ ३ २ ३ १ २
ऋचा यामि मरुतो ब्रह्मणस्पते देवा अवो वरेण्यम् ॥४॥

अन्व० उक्थे अध्वरे अग्निः पुरोहितः यथा ग्रावाणः बर्हिः मरुतः ब्रह्मणस्पते देवाः वरेण्यम् अवः ऋचा वः यामि ॥

અ० સ્તોત્રશાસ્ત્રાત્મક હિંસારહિત એ યજ્ઞમાં અગ્નિને, જે પ્રકારે સેામરસ કાઢવા પાષાણુને આગળ રાખે છે તથા કુશને આગળ રાખે છે તેમ યજ્ઞની આગળ ઉત્તરવેદિમાં સ્થાપિત કરેલેા છે. હે એાગણપચાસ **મરૂદ્ગણેા** ! હે સ્તેાત્રરક્ષક **બ્રહ્મણસ્પતિ** દેવ ! હે [રૂદ્રાદિ] દેવેા ! વરણીયરક્ષાની, હું સૂક્ત રૂપ સ્તુતિદ્વારા તમારી શરણમાં આવેલેા યાચના કરૂં છું. ૪

३ १ २ ३ १ २ ३ १ १ ३ १ २
अग्निमीडिष्वावसे गाथाभिः शीरशोचिषम् ।
३ २ ३ १ २ ३ २उ ३ १ २ ३ १ २ ३ २
अग्निꣳराये पुरुमीढ श्रुतं नरोऽग्निः सुदीतये छर्दिः ॥५॥

अन्व० पुरुमीढ शीरशोचिषम् अग्निम् अवसे राये गाथाभिः ईडिष्व श्रुतम् नरः अग्निः सुदीतये छर्दिः प्रयच्छतु ॥

અ० હે **પુરૂમીઢ** ! [ઋષિ] ફેલાયલજ્યેાતિરૂપ અગ્નિની, રક્ષા અર્થે ધન અર્થે મંત્રરૂપ વાણીયેાથી સ્તુતિ કર. સાંભળ્યું છે કે આની અન્ય યજમાન પણ પેાતાના મનેારથ નિમિત્ત સ્તુતિ કરે છે. આ અગ્નિ **સુદીતિ** અર્થે [મારા અર્થે] ઘર [દ્યો]. ૫

२ १ २ ३ १ २ ३१२ ३ १ २
श्रुधि श्रुत्कर्ण वह्निभिर्देवैरग्ने सयावभिः ।
१ २ ३ १ २ ३ १ २ ३ १ २ ३ २ ३ २
आ सीदतु बर्हिषि मित्रो अर्यमा प्रातर्यावभिरध्वरे ॥६॥

अन्व० श्रुत्कर्ण अग्ने श्रुधि [यः] मित्रः अर्यमा प्रातर्यावभिः सयावभिः वह्निभिः अध्वरे बर्हिषि आसीदतु ॥

અ० શ્રવણસમર્થકાનેાવાળા હે **અગ્નિદેવ** ! તમે અમારૂં વચન સાભળેા. જે મિત્રદેવતા તથા **અર્યમા**દેવતા છે તે પ્રાતઃકાલ દેવયજનમાં

Dr. Urmila Sharma Collection, Varanasi

CC0. In Public Domain, Digitizagtion by eGangotri

જનાર દેવતાઓની સાથે આહવનીયઅગ્નિના સમાનગતિવાળા વહ્નિ દેવતાઓની સાથે યજ્ઞને વિષે કુશાસન પર વિરાજમાન હો. ६

१ २र ३ २ ३ २उ ३ २ ३ १ २
प्र दैवोदासो अग्निर्देव इन्द्रो न मज्मना ।
१ २ ३ १ २ ३ १ २र ३ १ २र ३ १ २
अनु मातरं पृथिवीं वि वावृते तस्थौ नाकस्य शर्मणि ॥७॥

अ० देवः इन्द्रः दैवोदासः अग्निः मातरम् पृथिवीम् अनु प्र विवावृते मज्मना न आजुहाव नाकस्य शर्मणि तस्थौ ॥

અ० દીપ્તિમાન્ઐશ્વર્યવાલા દિવોદાસ–દેવભક્ત–વડે આહ્વાનકરાતા અગ્નિદેવ! સર્વલોકોને ધારણ કરવાવાળી પૃથિવી માતાને દેવતાઓની સમીપ હવિ પહોંચાડવા વિશેષ રીતે પ્રવૃત્ત કરે છે કેમકે યજમાને–દિવોદાસ–આ અગ્નિને બલપૂર્વક આહ્વાન કરેલો છે તેથી આ [અગ્નિ] સ્વર્ગના પોતાના સ્થાનપર સ્થિત થયો છે. ७

२ ३ १ २र ३ १ २ ३ १ २ ३ १ २र
अध ज्मो अध वा दिवो बृहतो रोचनादधि ।
३ १ २ ३ क२र ३ २उ ३ १ २
अया वर्धस्व तन्वा गिरा ममा जाता सुक्रतो पृण ॥८॥

अन्व० अध ज्मः अध वा दिवः बृहतः रोचनात् अधि [आगत्य] अया तन्वा ममा गिरा वर्धस्व सुक्रतो जाता पृण ॥

અ० હે ઇન્દ્ર! આ સમય પૃથિવીસકાશથી વા અન્તરિક્ષથકી મોટા તથા નક્ષત્રોવડે દેદીપ્યમાન સ્વર્ગથકી આવીને આ શરીર વડે તથા વિસ્તારવાળી મારી સ્તુતિવડે વૃદ્ધિને પ્રાપ્ત હો. હે શોભનકર્ત્તા ઇન્દ્ર! અમારા માણસોને ઇચ્છિત ફલોવડે પૂર્ણ કરો. ८

१ २ ३ २र ३ १ २र ३ २
कायमानो वना त्वं यन्मातॄरजगन्नपः ।
१ २र ३ १ २ ३ १ २ ३ २ ३ २उ ३ १ २
न तत्ते अग्ने प्रमृषे निवर्त्तनं यद्दूरे सन्निहाभुवः ॥९॥

अन्व० अग्ने वना कायमानः त्वम् यत् मातॄः अपः अजगन् तत् ते निवर्तनम् न प्रमृषे यत् दूरे सन् इह आभुवः ॥

Dr. Urmila Sharma Collection, Varanasi

CC0. In Public Domain, Digitizagtion by eGangotri

અ૦ હે અગ્નિદેવ! વનોની ઇચ્છા કરતા તથાપિ તમે જો તેનો ત્યાગ કરી માતારૂપ જલોને પ્રાપ્ત થયા છો અર્થાત્ જલમાં પ્રવિષ્ટ થઇ શાન્તભાવથી સ્થિત છો તેથી તમારો ત્યાંહાં અત્યન્ત વાસ સહન થતો નથી કેમકે અદશ્ય રૂપથી રહીને પણ આ અમારાં અરણીકાષ્ઠોમાં ચોમેર પ્રગટ થાઓ છો અર્થાત મથન કરતાં આપ ક્ષણમાત્રમાં અમારી સમીપ આવો છો. ૯

१ २र ३ १ २ ३ २ ३ १ २ ३ १ २
नि त्वामग्ने मनुर्दधे ज्योतिर्जनाय शश्वते ।
३ २ ३ १ २ २ १ २ ३ १ २र ३ १ २ ३ १ २
दीदेथ कण्व ऋतजात उक्षितो यं नमस्यन्ति कृष्टयः ॥१०॥

अन्व० अग्ने ज्योतिः त्वाम् शश्वते मनुः निदधे ऋतजात उक्षितः कण्वे दीदेथ यम् कृष्टयः नमस्यन्ति ॥

અ૦ હે અગ્નિદેવ! પ્રકાશરૂપ-તમને અનેકપ્રકારના યજમાનના અર્થે પ્રજાપતિ એ દેવયજનસ્થાનમાં સ્થાપન કર્યા છે. યજ્ઞનેનિમિત્ત ઉત્પન્ન, હવિઓ વડે તૃપ્ત સતા કણ્વના સંબંધમાં તમે દેદીપ્ત થયા છો. જેને મનુષ્યો નમસ્કાર કરે છે. [તે તમને સ્થાપન કર્યા છે.] ૧૦

इति पञ्चमः खण्डः समाप्तः ॥५॥

खण्ड ५

१ एना-एनेन- આવડે.
२ नमसा-સ્તોત્ર વડે.
३ चेतिष्ठ-પૂર્ણજ્ઞાતા.
४ अरति-સ્વામી વા, ગન્તારૂપ.
५ मर्तासः-મર્ત્યમનુષ્યો.
६ गातुवित्तमः-માર્ગોના પૂર્ણજ્ઞાતા.
७ नक्षन्तु-गच्छन्तु। પ્રાપ્ત હો.
८ अवः-રક્ષા.
९ शीरशोचिषम्-શયનસ્વભાવ અર્થાત્ ફેલાયલ જ્યોતિરૂપ.
१० छर्दिः-ઘર

Dr. Urmila Sharma Collection, Varanasi

CC0. In Public Domain, Digitizagtion by eGangotri

૧૧ सयावभिः—સમાનગતિવાળા.

૧૨ शर्म—ગૃહ; સ્વાયતન.

૧૩ मज्मनो—બલપૂર્વક.

૧૪ अध—अपि.

૧૫ ज्मः—પૃથિવીસકાશથી. [जमन्ति गच्छन्ति]

૧૬ जाता—जातान्—અમારા જનોને.

૧૭ कायमानः—कामयमानः ।

૧૮ प्रमृषे—प्रमृष्यते—સહન કરાતો.

૧૯ ऋतजातः—યજ્ઞના નિમિત્તે ઉત્પન્ન.

૨૦ कृष्टयः—મનુષ્યો.

अ. १ खण्ड ६

३ १ २ ३ २ ३ १ २ ३ १ २

देवो वो द्रविणोदाः पूर्णां विवष्ट्वासिचम् ।

१ २ ३२ ३ १ २ ३ १ २र ३ १ २

उद्वा सिंचध्वमुप वा पृणध्वमादिद्वो देव ओहते ॥१॥

अन्व० द्रविणोदाः देवः वः पूर्णाम् आसिचम् (स्रुचम्) विवष्टु वा उत्सिञ्चध्वम् वा उपपृणध्वम् आदित् देवः वः ओहते ॥

अ० દ્રવ્યનો દાતા અગ્નિદેવતા તમારી હવિવડે પૂર્ણ ચોમેરથી સિંચિત સ્રુક્‌ને ચાહો અથવા, સોમવડે પાત્રને સિંચો અથવા, હોતાના ચમસને સોમવડે પૂર્ણ કરો. અર્થાત્ અગ્નિના નિમિત્ત સોમ અર્પણ કરો. તદનન્તરજ અગ્નિ તમને આહુતિ પહોંચાડે છે. ૧

२ ३ १ २ ३ २ ३ २ ३क २र ३ १ २

प्रैतु ब्रह्मणस्पतिः प्र देव्ये तु सूनृता ।

१ २ ३ १ २र ३ १ २ ३ २ ३ १ २

अच्छा वीरं नर्य्यं पङ्क्तिराधसं देवा यज्ञं नयन्तु नः ॥२॥

अन्व० ब्रह्मणस्पतिः प्रैतु सूनृता देवी प्रैतु देवाः वीरम् नर्यम् पंक्तिराधसम् यज्ञम् नः अच्छा नयन्तु ॥

Dr. Urmila Sharma Collection, Varanasi

CC0. In Public Domain, Digitizagtion by eGangotri

અ૦ **બ્રહ્મણસ્પતિ** દેવતા અમને પ્રાપ્ત કરો. સત્યા તથા પ્રિયા **વાગ્દેવતા** અમને પ્રાપ્ત કરો. **બ્રહ્મણસ્પતિ**–આદિ દેવતાઓ શત્રુને નિઃશેષભાવે દૂર કરો. તે મનુષ્યોને હિતકારક બ્રાહ્મણોક્ત હવિદ્વારા 'પંક્તિ–આદિવડે સમૃદ્ધ યજ્ઞની સમીપ અમને અભિમુખપૂર્વક પ્હોંચાડો. ૨

३ २ ३ १ २ ३ २ ३ १ २ ३ १ ३र ३ २
ऊर्ध्व ऊ षु ण ऊतये तिष्ठा देवो न सविता ।
३ १ २र ३ १ २ ३ २ ३ १ २ ३ १ २ ३ १ २
ऊर्ध्वो वाजस्य सनिता यदञ्जिभिर्वाघद्भिर्विह्वयामहे ॥३॥

अन्व० नः ऊतये ऊर्ध्वः सुतिष्ठा सविता देवः न ऊर्ध्वः वाजस्य सनिता यत् अञ्जिभिः वाघद्भिः विह्वयामहे ॥

અ૦ હે યૂપકાષ્ઠસ્થિત **અગ્નિદેવ** ! અમારી રક્ષાનિમિત્ત ઊંચા થઇને સુન્દર પ્રકારે સ્થિત હો. સૂર્યદેવતાની સમાન ઊંચાપદ પર સ્થિત થઈ અન્નના દેનારો હો. કેમકે યજ્ઞવડે યૂપને અઞ્જિતકરવાવાળા યજ્ઞને સમાપ્તિ પર પહોંચાડવાવાળા ઋત્વિજોની સાથ તમને આહ્વાન કરીએ છઇએ અર્થાત્ અન્નદાનાર્થ આપની પ્રાર્થના કરીએ છઇએ તેથી આપ અમને અન્નદાન દ્યો. ૩

२३ ३ १ २र ३ २ ३ १ २ ३ १ २
प्र यो राये निनीषति मर्त्तो यस्ते वसो दाशत् ।
२ ३ १ २ ३ २ ३ १ २ ३ १ २
स वीरं धत्ते अग्न उक्थश ँसिनं त्मना सहस्रपोषिणम् ॥४॥

अन्व० वसो अग्ने यः राये प्रनिनीषति यः मर्त्तः ते दाक्षत् सः उक्थशंसिनम् त्मना सहस्रपोषिणम् वीरम् धत्ते ॥

અ હે વ્યાપક **અગ્નિદેવ** ! જે તમ્હારો ભક્ત ધનનિમિત્ત તમને પ્રસન્ન કરવા ચ્હાએ છે જે મનુષ્ય તમારા અર્થ હવિ દેવા ચ્હાએ છે, જે મનુષ્ય વેદપાઠી તથા આપ દ્વારા સહસ્ત્રોમનુષ્યોનું પાલન કરનાર અર્થાત્ બહુધની પુત્રને ધારણ કરે છે.

१ २ ३ १ २ ३ २ ३ १ २ ३ १ २
प्र वो यह्वं पुरूणां विशां देवयतीनाम् ।
३ २ ३ २ ३ १ २ ३ २३ ३ २ ३ १ २
अग्नि ँ सूक्तेभिर्वचोभिर्वृणीमहे य ँ समिदन्य इन्धते ॥५॥

Dr. Urmila Sharma Collection, Varanasi

CC0. In Public Domain, Digitizagtion by eGangotri

अन्व० देवयतीनाम् पुरूणाम् विशाम् वः यह्निम् अग्निम् सूक्तेभिः वचोभिः वृणीमहे अन्य इत यम् समिन्धते ॥

અ० હે ઋત્વિગ્યજમાનો ! દેવતાઓની શરણેજાવાવાળા અનેકપ્રજા રૂપ તમો તેના અનુગ્રહાર્થં મહાન્ અગ્નિની સૂક્તરૂપ વાક્યોવડે પ્રાર્થના–આરાધના–કરીએ છઈએ તથા અન્યઋષિઓ પણ જે અગ્નિને રૂડી રીતે દેદીપ્ત કરે છે [તે અગ્નિની આરાધના કરીએ છઈએ]. ૫

३२३ २ ३ २ ३ २ ३ १ २र

अयमग्निः सुवीर्य्यस्येशे हि सौभगस्य ।

३ १ २ ३ २ ३ १ २ ३ १२ ३ १ २

राय ईशे स्वपत्यस्य गोमत ईशे वृत्रहथानाम् ॥६॥

अन्व० अयम् अग्निः सुवीर्यस्य सौभगस्य हि ईशे गोमतः स्वपत्यस्य रायः ईशे वृत्रहथानाम् ईशे ॥

અ० આ યજનકરવાયોગ્ય અગ્નિ શોભનસામર્થ્યયુક્ત સૌભાગ્યના નિશ્ચે સ્વામી છે. ગૌ–આદિપશુયુક્ત સુન્દર સન્તાન તથા ધનના તથા શત્રુ-ભૂત પાપોના વિનાશના સ્વામી છે. ૬

१ २ ३१२३ १ २र ३ २

त्वमग्ने गृहपतिस्त्वꣳहोता नो अध्वरे ।

१ २र ३ १ २ ३ २ ३ १ २ ३ १ २

त्वं पोता विश्ववार प्रचेता यक्षि यासि च वार्य्यम् ॥७॥

अन्व० अग्ने नः अध्वरे त्वम् गृहपतिः त्वम् होता [असि] विश्ववार त्वम् पोता प्रचेताः वार्यम् यक्षि च यासि ॥

અ० હે અગ્નિદેવ ! અમારા યજ્ઞમાં તમે યજમાન તથા તમે દેવતાઓને આહ્વાન કરનાર છો. સર્વને આરાધન–કરવા–યોગ્ય અગ્નિદેવ ! તમે પોતા નામના ઋત્વિક્ છો. ઉત્તમ એવા તમે વરણીય હવિનુંયજન કરો અને અમને ધન પ્રાપ્ત કરાવો. ૭

१ २ ३ १ २र ३ १ २

सखायस्त्वा ववृमहे देवं मर्तास ऊतये ।

३ १ २र ३ १ २ ३ १ २ ३ १ २ ३ १ २

अपां नपातꣳसुभगꣳसुदꣳससꣳ सुप्रतूर्तिमनेहसम् ॥८॥

Dr. Urmila Sharma Collection, Varanasi

CC0. In Public Domain, Digitizagtion by eGangotri

अन्व० सखायः मर्त्तासः अपां नपातम् सुभगम् सुदंससम् सुप्रतूर्त्तिम् अनेहसम् ऊतये ववृमहे ॥

અ૦ હે **અગ્ને**! સૌભાગ્યાદિ સેામ તથા ઘૃતાદિહવ્ય દેવાનાકારણે મિત્ર-રૂપમનુષ્ય અર્થાત્ અમે ઋત્વિજો, જલેાના નપ્તા શેાભનધનયુકત તથા શ્રેષ્ઠકર્મ કરવાવાળાને સુખપૂર્વક પ્રાપ્ત-થવાને-યેાગ્ય ઉપદ્રવરહિત-તમને રક્ષા અર્થે આરાધના કરીએ છઇએ. ૮

इति षष्ठः खण्डः समाप्तः ॥६॥

खण्ड ६

१ विवष्टु–ચાહેા.
२ ओहते–वहति ।
३ वीरं–શત્રુને.
४ नर्य्यं–મનુષ્યેાને હિતકારી.
५ पंक्तिराधसम्–પંકિત–આદિ–છંદેાદ્વારા સંપન્ન.
६ वाघद्भिः–वहद्भिः। યજ્ઞનિર્વાહકરનાર ઋત્વિજો વડે.
७ वीरम्–પુત્રને.
८ उक्थशंसिनम्–વેદપાઠી.
९ त्मना–आत्मनैव ।
१० यह्वम्–મહાન્.
११ वृणीमहे–આરાધના કરીએ છઇએ.
१२ वृत्रहथ–શત્રુભૂતપાપનેા વિનાશ.
१३ विश्ववार–સર્વને આરાધવાયેાગ્ય.
१४ प्रचेताः–प्रकृष्टमतिः–ઉત્કૃષ્ટ.
१५ वार्य्यम्–વરણીય હવિ.
१६ सुप्रतूर्त्तिम्–કર્માનુષ્ઠાનકરનારને સુખપૂર્વક પ્રાપ્ત.
१७ अनेहसम्–ઉપદ્રવરહિત.

Dr. Urmila Sharma Collection, Varanasi

CC0. In Public Domain, Digitizagtion by eGangotri

अ. १ खण्ड ७

१ २ ३ १ २ ३ १ २र ३ १ २
*आ जुहोता हविषा मर्जयध्वं नि होतारं गृहपतिं दधिध्वम्।
३ २ ३ १ २र ३ १ २ ३ १ २ ३ २ ३क २र
इडस्पदे नमसा रातहव्य ँ सपर्यता यजतं पस्त्यानाम् ॥१॥

अन्व० आजुहोता हविषा मर्जयध्वम् ईडः पदे होतारम् गृहपतिम् विदधिध्वम् नमसा रातहव्यं पस्त्यानाम् यजतम् सपर्यता ॥

અ० હે ઋત્વિજો! અગ્નિને આહ્વાન કરો. હવિવડે તેને સુખી કરો. ભૂમિની ઉત્તરવેદિમાં દેવતાઓનું આહ્વાન કરવાવાળા ગૃહરક્ષકઅગ્નિને પૂર્ણ રૂપે સ્થાપન કરો. નમસ્કાર વા હવિવડે યુકત હવિ–અર્પેલ તથા યજ્ઞગૃહો વિષે પૂજનીય અગ્નિની આરાધના કરો. ૧

३ २उ ३ १ २ ३ २ ३ २उ ३ १ २ ३ २ ३ १ २
चित्र इच्छिशोस्तरुणस्य वक्षथो न यो मातरावन्वेति धातवे।
३ १ २र ३ १ २ ३ २ ३ १ २ ३ १ २र ३ २ १ २
अनूधा यदजीजनदधा चिदा ववक्षत्सद्यो महि दूत्यं चरन् ।२॥

अन्व० शिशोः तरुणस्य वक्षथः चित्र इत् यः मातरौ धातवे न अन्वेति यद् अनूधाः अजीजनत् अधचित् सद्यः महि दूत्यम् चरन् आववक्षत ॥

અ० બાલરૂપ તરૂણઅગ્નિનું હવિર્વહન આશ્ચર્યભૂત છે. જે ઉત્પન્ન થયલ અગ્નિ સર્વનાં માતૃભૂત દ્યાવાપૃથિવી વા અરણિનું સ્તનપાન કરવા પ્રાપ્ત થતો નથી. જ્યારે ઉધેારહિત સતો આ લેાક, આ અગ્નિને ઉત્પન્ન કરે [ત્યારે જો સ્તનપાન કરવા ન જાય તો ઠીક છે. પરન્તુ સર્વની અભિલાષા પૂર્ણકરવાવાળાં દ્યાવાપૃથિવી તેને ઉત્પન્ન કરે છે તથાપિ તે સ્તનપાન કરવા જાતો નથી એથી એનું હવિર્વહન આશ્ચર્યકારક છે]. ઉત્પત્તિ થયા બાદ તત્કાલ મોટું દૂતકર્મ કરતો તે દેવતાઓને હવિ પ્હોંચાડે છે. ૨

३ २ ३ १ २ ३ १ २ ३ १ २ ३ १ २ ३ १ २ ३ १ २
इदं त एकं पर ऊ त एकं तृतीयेन ज्योतिषा सं विशस्व।
३ १ २ ३ २ १ २ ३ २ ३ १ २ ३ २ ३ १ २
संवेशनस्तन्वे ३ चारुरेधि प्रियो देवानां परमे जनित्रे ॥३॥

* સ્વતંત્ર મંત્ર.

Dr. Urmila Sharma Collection, Varanasi

CC0. In Public Domain, Digitizagtion by eGangotri

[stamp] ...ग्रन्थालय, ...निधि, करौंदी, वाराणसी-5

अन्व० ते इदम् एकम् ऊ ते एकम् तृतीयेन ज्योतिषा संविशस्व तन्वे चारुः प्रियः देवानाम् परमे जनित्रे संवेशनः एधि ॥

અ० હે મૃતપ્રાણિન્! ત્હારી આ અગ્નિનામક જ્યોતિ એક અંશ છે એથી ત્હારા દેહવ્યાપીઅગ્નિના અંશથી બહારના અગ્નિમાં ભળો. અને ત્હારો એક વાયુનામક અંશ છે તે પ્રાણવાયુનામક અંશથી બહારના વાયુમાં ભળો. [શરીરમધ્યેનો અગ્નિ તથા પ્રાણવાયુ તથા બહારનો અગ્નિ તથા વાયુ એકરૂપ છે તે કારણે અંશ કહેા છે] ત્રીજા આદિત્યનામક તેજસહ ત્હારા આત્માને ભેળવ કેમકે સૂર્યગતચૈતન્ય તથા આત્મચૈતન્યમાં કાંઇ ભેદ નથી. ફરી શરીર ગૃહણ-કરવા-નિમિત્ત કલ્યાણરૂપ થઇ તેની સાથ પ્રીતિ કરતો, દેવતાઓના ઉત્તમ ઉત્પાદક સૂર્યમાં રૂડીરીતે પ્રવેશ કરવાવાળો હો. ૩

३ २उ ३ १ २ ३ १ २ ३ १ २ ३ १ २ ३ १ २
इमꣳ स्तोममर्हते जातवेदसे रथमिव सं महेमा मनीषया ।
३ २उ ३ १ २ ३ ३ २र ३ १ २र ३ १ २र
भद्रा हि नः प्रमतिरस्य सꣳसद्यग्ने सख्ये मा रिषाम वयं तव ॥४॥

अन्व० अर्हते जातवेदसे मनीषया इमम् स्तोमम् रथं इव संमहेम अस्य संसदि नः प्रमतिः भद्रा हि अग्ने तव सख्ये मा रिषामः ॥

અ० પૂજનીય તથા પ્રાણિમાત્રના જ્ઞાતા-અગ્નિના અર્થ અમે તીક્ષ્ણબુદ્ધિ વડે આ સ્તોત્રને જેમ તક્ષા [સુતાર] રથનો સંસ્કાર કરે છે તેમ સમ્યક્ પ્રકારે પૂજિત કરીએ છઇએ આ અગ્નિના સમ્યક્ પ્રકારના સેવનમાં અમારી શ્રેષ્ઠબુદ્ધિ નિઃસંદેહ કલ્યાણમયી તથા સમર્થ હો. હે અગ્નિદેવ! તમારી સાથ અમારો મિત્રભાવ હોવાથી અમે કોઇવડે કષ્ટ ન પામીએ અર્થાત્ આપ અમારી રક્ષા કરો. ૪

३ १ २ ३ १ २ ३ १ २ ३ १ २ ३ २ ३ २ ३ २उ ३ २ ३ २
मूर्द्धानं दिवो अरतिं पृथिव्या वैश्वानरमृत आ जातमग्निम् ।
३ २ ३ २ ३ १ २ ३ १ २ ३ २ ३ १ २ ३ २
कविꣳसम्राजमतिथिं जनानामासन्नः पात्रं जनयन्त देवाः ॥५॥

अन्व० दिवः मूर्द्धानम् पृथिव्याः अरतिम् वैश्वानरम् ऋतम् आ कविम् सम्राजम् अतिथिम् आसन् पात्रम् नः देवाः आजनयन्त ॥

३ બૃહદુકથઋષિ આ મંત્રવડે વાજિનામના મરીગયલા સ્વપુત્રને ઉદ્દેશી કહે છે.

Dr. Urmila Sharma Collection, Varanasi

CC0. In Public Domain, Digitizagtion by eGangotri

અ૦ દ્યુલોકના શિરોભૂત ભૂમિનાસ્વામી સકલપુરૂષોના સંબંધી સત્ય વા યજ્ઞના સાધનરૂપ, સૃષ્ટિની આદિમાં ઉત્પન્ન, ભૂતવિષયોના જ્ઞાતા, ભલે પ્રકાર વિરાજમાન, યજમાનોનાં હવિ પ્હોંચાડવા નિરન્તર ગમનકરવાવાળા અથવા, અતિથિસમાનપૂજ્ય દેવતાઓના મુખરૂપ રક્ષક વા મુખરૂપે ધારણ કરવાવાળા **અગ્નિને** અમારા યજ્ઞમાં ઋત્વિજોયે વા દેવતાઓએ અરણિયોમાંથી ઉત્પન્ન કરેલો છે. ५

२उ ३ १ २र ३२३ १ २ ३ २
वि त्वदापो न पर्वतस्य पृष्ठादुक्थेभिरग्ने जनयन्त देवाः ।
२ ३ १ २ ३ १ २ ३ १ २र३ १ २
तं त्वा गिरः सुष्टुतयो वाजयन्त्याजिं न गिर्ववाहो
३ १ २
जिग्युरश्वाः ॥६॥

अन्व० अग्ने त्वत् उक्थेभिः देवाः व्यजनयन्त पर्वतस्य पृष्ठात् आपः न गिर्ववाहः तम् त्वा वाजयन्ति सुष्टुतयः जिग्युः अश्वाः आजिं न ॥

અ૦ હે **અગ્નિદેવ** ! તમારા થકી સ્તોત્ર, યજ્ઞ તથા હવિઓવડે સ્તોતાઓ પોતાના મનોરથોને નાના પ્રકારે ઉત્પન્ન કરે છે. મેઘની પીઠ થકી જલોની પેરે તથા સ્તુતિરૂપ વાણીયોની અનુસાર ચાલનાર હે **અગ્ને** ! સ્તુતિ કરનાર તે [પ્રસિદ્ધ] તમને બલવાન્ કરે છે અથવા, તમારા થકી અન્નની ચહાના કરે છે અને તમને સુંદર સ્તુતિરૂપ વાણિયો વશ કરી લે છે. ઘોડા જેમ શીઘ્ર સંગ્રામને વશ કરી લે છે. ૬

२ ३ १ २ ३ १ २ ३१ २र ३ २ ३ १ २
आ वो राजानमध्वरस्य रुद्रं होतारं सत्ययजं रोदस्योः ।
३ २ ३१ २ ३ २ २ २ ३ १ २ ३ १ २
अग्निं पुरा तनयित्नोरचित्ताद्धिरण्यरूपमवसे कृणुध्वम् ॥७॥

अन्व० अध्वरस्य राजानम् होतारम् रुद्रम् रोदस्योः सत्ययजम् हिरण्यरूपम् अग्निम् वः अवसे तनयित्नोः अचित्तात् पुरा आकृणुध्वम् ॥

અ૦ હે **ઋત્વિક્** તથા **યજમાનો** ! યજ્ઞના અધિપતિ, દેવતાઓનું આહ્વાન કરનાર, શત્રુઓનેરડાવનાર, દ્યાવાપૃથિવીનાં અન્નના દેનાર અથવા આનન્દ સ્વરૂપ સત્યને પ્રાપ્તકરાવનાર સુવર્ણની સમાન કાંતિવાળા **અગ્નિની** તમારી રક્ષા અર્થે વજ્રની સમાન મરણ પહેલાંજ ચોમેર હવિદ્વારા આરાધના કરો. ७

[1] સ્વતંત્ર મંત્ર છે.

Dr. Urmila Sharma Collection, Varanasi

CC0. In Public Domain, Digitizagtion by eGangotri

३ २उ ३ २ ३ १ २र ३ २ ३ १ २ ३ १ २ ३ १ २
इन्धे राजा समर्यो नमोभिर्यस्य प्रतीकमाहुतं घृतेन।
१ २ ३ १ २ ३ २ ३ १ २र ३ १ २
नरो हव्येभिरीडते सबाध अग्निरग्रमुषसामशोचि ॥८॥

अन्व० राजा अर्यः अग्निः नमोभिः समिन्धते यस्य प्रतीकम् घृतेन आहुतं नरः सबाधः हव्येभिः ईडते अग्निः उषसाम् अग्रम् आ अशोचि ॥

અ० દેદીપ્ત, સ્વામી વા હવિયોની પ્રેરણા કરવાવાળા **અગ્નિ** સ્તુતિયો સાથ પ્રદીપ્ત થાય છે. જે અગ્નિનું રૂપ ઘૃતવડે ચોમેર હોમાએલું થાય છે અને જેની મનુષ્ય બાધાઓને પામીને હવિયો સાથ સ્તુતિ કરે છે તે **અગ્નિ** ઉષાકાળ પહેલાં ચોમેર દેદીપ્ત થાય છે. ૮

२ ३ १ २ ३ १ २ ३ १ २र ३ १ २
प्र केतुना बृहता यात्यग्निरा रोदसी वृषभो रोरवीति।
३ २ ३ १ २ ३ १ २र ३ २ ३ १ २ ३ १ २
दिवश्चिदन्तादुपमामुदानडपामुपस्थे महिषो ववर्द्ध ॥९॥

अन्व० अग्निः बृहता केतुना आ रोदसी प्रयाति वृषभः रोरवीति दिवश्चित् अन्तात् उपमाम् उदानट् अपाम् उपस्थे महिषः ववर्ध ॥

અ० **અગ્નિ** મોટા જ્ઞાન-પ્રજ્ઞાનવડે યુક્ત સતા આ સમય દ્યાવાપૃથિવીને પ્રાપ્ત થાય છે અને દેવતાઓને બોલાવવા સમય વૃષભની સમાન અત્યન્ત ગર્જના કરે છે તથા અન્તરિક્ષલોકની પણ સમીપથી મેઘની સમીપ પ્રકાશમય આદિત્યરૂપ થતા ઉપર ફેલાઈ જાય છે તથા વૃષ્ટિરૂપ જલોના સ્થાનરૂપ અન્તરિક્ષમાં વિદ્યુતરૂપે મહાન્ વધે છે ૯

३ २उ ३ १ २ ३२ ३ १ २ ३ २
अग्निं नरो दीधितिभिररण्योर्हस्तच्युतं जनयत प्रशस्तम्।
३ १ २ ३ १ २ ३ २
दूरेदृशं गृहपतिमथव्युम् ॥१०॥

अन्व० नरः प्रशस्तम् दूरेदृशम् गृहपतिम् अथव्युम् हस्तच्युतम् दीधितिभिः जनयत ॥

અ० ઋત્વિજ, અત્યન્તસ્તુતિકરેલ, દૂરદેખનાર, ઘરોનારક્ષક, અગમ્ય, હાથોવડે ઉત્પન્ન થયલ **અગ્નિને** અંગુલિયોવડે ઉત્પન્ન કરે છે. ૧૦

इति सप्तमः खण्डः समाप्तः ॥७॥

Dr. Urmila Sharma Collection, Varanasi

CC0. In Public Domain, Digitizagtion by eGangotri

खण्ड ७

१ मर्जयध्वं–સુખી કરો.

२ इडस्पदे–ભૂમિની ઉત્તરવેદીમાં.

३ रातहव्यम्–અર્પણ કરેલ છે હવિ જેને તે.

४ पस्त्य–યજ્ઞગૃહ.

५ सपर्य्यत–परिचरत। આરાધના કરો.

६ वक्षतः–હવિર્વહન.

७ धातवे–પાનાર્થ. [धेट्पाने]।

८ अनूधाः–ઊધોરહિત.

९ अधच्चित्–ઉત્પત્તિની અનન્તર.

१० संविशेन–સમ્યક્ પ્રવેષ્ટા.

११ जनित्रो–जनके। ઉત્પાદક સૂર્યમાં.

१२ संमहिमा–सम्यक् पूजितं कुर्मः। સમ્યક્ પ્રકારે પૂજિત કરીએ છઇએ.

१३ संसदि–संभजने। સમ્યક્ પ્રકારના સેવનમાં.

१४ रिषाम–હિંસિત થઇએ. કષ્ટ પામીએ.

१५ अरतिं–ગન્તા વા ગન્તવ્યસ્વામી.

१६ पात्रं–पातारं–રક્ષક.

१७ पर्वत–મેઘ.

१८ गिर्ववाहः–સ્તુતિરૂપવાણી અનુસાર વહનીય–ચાલવાવાળા.

१९ आजि-સંગ્રામ.

२० सत्ययजम्–અન્નદાતા અથવા આનન્દરૂપસત્યને પ્રાપ્તકરાવનાર.

२१ तनयित्नोः–વજ્ર સમાન.

२२ अचित्तात्–મરણની.

२३ अर्यः–સ્વામી.

२४ प्रतीकं–રૂપ.

२५ उग्रमाम्–મેઘની સમીપ.

२६ उदानट्–उदश्नुते। ઉપર ફેલાઈ જાય છે.

२७ महिषः–મહાન્.

२८ दीधितिः–અંગુલી.

२९ हस्तच्युतं-हस्तजातम् ॥

३० अथर्व्युम्–अगम्यम् [अथर्वतिर्गत्यर्थः] ॥

३१ उपस्थ–અંતરિક્ષ.

Dr. Urmila Sharma Collection, Varanasi

CC0. In Public Domain, Digitizagtion by eGangotri

अ. १ खण्ड ८

१ २ ३ २ ३ २ ३ १ २ ३ १ २ ३ १ २ ३ २ ३ १ २
अबोध्यग्निः समिधा जनानां प्रति धेनुमिवायतीमुषासम्।
३ १ २ ३ २ ३ २ ३ १ २ ३ २ ३ १ २ ३ २ ३ १ २
यह्वा इव प्र वयामुज्जिहानाः प्र भानवः सस्रते नाकमच्छ॥१॥

अन्व० अग्निः जनानाम् समिधा अबोधि धेनुम् इव आयतीम् उषासम् भानवः यह्वाः वयाम् प्रोज्जिहानाः अच्छ नाकम् प्रसस्रते ॥

અ૦ આ અગ્નિ, અધ્વર્યુઆદિના સમિધવડે પ્રજવલિત થતા અગ્નિહોત્રની ગાયનિમિત્ત જેમ પ્રાતઃકાલે જાગીએ તેમ આવનાર ઉષાકાલસમય જાગૃત–સાવધાન–રહે છે અને પ્રજવલિત અગ્નિનાં રશ્મિઓ મહાન્ શાખાઓને ફેલાવનાર વૃક્ષોની સમાન પોતાના સ્થાનનો ત્યાગ કરી ભલેપ્રકાર અન્તરિક્ષપર્યંત ફેલાય છે. ૧

२ ३ १ २ ३ १ २ ३ २ ३ १ २र ३ २ ३ १ २
प्र भूर्जयन्तं महां विपोधां मूरैरमुरं पुरां दर्माणम् ।
१२ ३ २ ३ १ २र ३ १ २ ३ १ २र ३ २
नयन्तं गीर्भिर्वना धियं धा हरिश्मश्रुं न वर्मणा धनर्चिम् ॥२॥

अन्व० जयन्तम् महाम् विपोधाम् मूरैः पुराम् दर्माणम् अमुरम् प्रभूः गीर्भिः वना नयन्तम् वर्मणा हरिश्मश्रुं न धनर्चितम् धियम् धाः ॥

અ૦ હે **સ્તુતિકરવાવાળા** ! તું અસુરસેનાનેજીતવાવાળા મહાન્ મેધાવીઓના ધારણકરવાવાળા મૂઢોવડે અધિષ્ઠિત શરીરોના આદરસાથ રક્ષક અમૂઢ–**અગ્નિની** સ્તુતિ કરવાને સમર્થ હો. સ્તુતિઓ વડે આરાધવાયોગ્ય, ધનોને પ્રાપ્તકરાવવાવાળા કવચસમાનજ્વાલા–લપટો વડે યુક્ત, હરિતવર્ણના કેશવાળાસમાન, પ્રસન્નકરવાવાળું. છે સ્તોત્ર જેનું તેવા અગ્નિના નિમિત્ત પૂજન ક્રિયા કરો. ૨

३ १ २ ३ १ २ ३ १ २ ३ १ २र ३ १ २ ३ १ २
शुक्रं ते अन्यद्यजतं ते अन्यद् विषुरूपे अहनी द्यौरिवासि।
२ ३ २ ३ १ २र ३ १ २ ३ २ ३ १ २
विश्वा हि माया अवसि स्वधावन् भद्रा ते पूषन्निह रातिरस्तु।३।

अन्व० पूषन् ते शुक्रम् अन्यत् ते यजतम् अन्यत् विषुरूपे अहनी द्यौःइव असि हि स्वधावन् विश्वाः मायाः अवसि ते भद्रा रातिः इह अस्तु ॥

Dr. Urmila Sharma Collection, Varanasi

CC0. In Public Domain, Digitizagtion by eGangotri

અ૦ હે પૂષાદેવતા! તમારો શુકલવર્ણ એક વાસરાત્મક-દિવસ થાય છે તથા તમારા પ્રકાશવડે જાણવાયેાગ્ય સ્વયંકૃષ્ણવર્ણ રાત્રિનામક અન્યદિવસ થાય છે. આ પ્રકારે શુકલ તથા કૃષ્ણરૂપ હોવાથી નાનાપ્રકારના દિવસ તમારા મહિમાવડે થાય છે.

અથવા હે પૂષન્! તમારૂં એક રૂપ નિર્મલ છે જે દિવસહોવાના કારણ રૂપ છે અને બીજું એક રૂપ છે જે કેવલ યજનીય છે પ્રકાશક હોતું નથી. રાત્રિનું ઉત્પાદક છે એ કારણ વિષુરૂપે અર્થાત્ વિષમ દિવસ તથા રાતરૂપ થાય છે. કેમકે દિવસ અને રાત્રિના કર્તા સૂર્ય છે. તમે આદિત્યસમાન પ્રકાશક છો કેમકે હે અન્નવાલા પૂષાદેવ! તમે સકલ પ્રજાઓની રક્ષા કરો છો આ કારણ તમે સૂર્યની સમાનજ છો. તમારૂં કલ્યાણરૂપ દાન અમારા વિષયમાં હો. ૩

१ २ ३ १ २ ३ १ २र ३ १ २र
इडामग्ने पुरुदꣳसꣳ सनिं गोः शश्वत्तमꣳ हवमानाय साध।
१ २ ३ १ २र ३ २उ ३ १ २ ३ १ २ ३ २
स्यान्नः सूनुस्तनयो विजावाग्ने सा ते सुमतिर्भूत्वस्मे ॥४॥

अन्व० अग्ने पुरुदंसम् गोः सनिम् इडाम् शश्वत्तमम् हवमानाय साध नः सूनुः तनयः स्यात् ते सुमतिः विजावा अस्मे भूतु ॥

અ૦ હે અગ્નિદેવ! બહુકર્મવાળી ગાયેાનીદેવાવાળી ઇડાનામક દેવતાને નિરન્તર-હવન-કરનાર-હું યજમાન તેના અર્થ સાધન કર અને અમારા પુત્રપૌત્ર હો એવી જે તમારી સુન્દરબુદ્ધિ છે તે સફલ સતી અમને સિદ્ધ હો. ૪

१ २र ३ २ ३ १ २ ३ २ ३ १ २ ३ १ २ ३ २
प्र होता जातो महान्नभोविन् नृषद्मा सीददपां विवर्त्ते।
२ ३ २ ३ २ ३ १ २र ३ १ २३ ३ १ २ ३ २
दधद्यो धायी सुते वयाꣳसि यन्ता वसूनि विधते तनूपाः॥५॥

अन्व० यः नृषद्मा अपम् विवर्त्ते होता जातः महान् नभोवित् प्रसीदत् दधत् सुधायी विधते ते वसूनि यन्ता तनूपाः ॥

અ૦ જે હોતાઓની સમીપસ્થાનવાળા અગ્નિ અન્તરિક્ષના પ્રદેશમાં વિદ્યુતરૂપે સ્થિત છે તે આ સમય યજમાનના હોમને સુસિદ્ધ કરવાવાલા થયા છે. ગુણેાવડે પૂજનીય અન્તરિક્ષનાજ્ઞાતા વેદીવિષે પ્રસન્ન થાય છે તે હવિયેાને ધારણ કરતા વેદીમાં સમ્યક્પ્રકારે સ્થાપન થયા છે. હે સ્તોતા! તે અગ્નિ, ઉપાસના-કરનાર-તૂં તેના અર્થ અન્નો તથા ધનોની પ્રેરણા કરવાવાળા તથા શરીરની રક્ષાકરવાવાળા હો. ૫

Dr. Urmila Sharma Collection, Varanasi

CC0. In Public Domain, Digitizagtion by eGangotri

२ ३ ३ ३ १ २ ३ २ ३ १ २ ३ १ २ ३ १ २
प्र सम्राजमसुरस्य प्रशस्तं पुंसः कृष्टीनामनुमाद्यस्य ।
१ २ ३ २ ३ १ २ ३ १ २ ३ १ २ ३ १ २
इन्द्रस्येव प्र तवसस्कृतानि वन्दद्वारा वन्दमाना विवष्टु ॥६॥

अन्व० असुरस्य पुंसः कृष्टीनाम् अनुमाद्यस्य तवसः इन्द्रस्य इव प्रशस्तम् सम्राजम् प्रस्तौतु वन्दद्वारा वन्दमाना प्रविवष्टु ॥

अ० બલવાન્ વીરને તથા મનુષ્યોને સ્તુતિયોગ્ય બલવાન્ ઇન્દ્રની સમાન આ અગ્નિના ઉત્તમ ભલેપ્રકાર-વિરાજમાન-સ્વરૂપની સ્તુતિ કરો સ્તુતિ-આદિ સર્વવડેવખાણાતાં કર્મોને અધિકતા વડે ચ્હાઓ. ૬

३ २ ३ १ २ ३ १ २ ३ १ २ ३ १ २ र ३ १ २
अरण्योर्निहितो जातवेदा गर्भ इवेत्सुभृतो गर्भिणीभिः ।
३ १ २ ३ १ २ ३ १ २ ३ १ २ ३ क २र ३ २
दिवेदिव ईड्यो जागृवद्भिर्हविष्मद्भिर्मनुष्येभिरग्निः ॥७॥

अन्व० जातवेदाः अग्निः गर्भिणीभिः सुभृतः गर्भ इव इत् अरण्योः निहितः हविष्मद्भिः जागृवद्भिः मनुष्येभिः दिवेदिवे ईड्यः ॥

अ० સર્વવિષયોના જાણવાવાળા ગર્ભિણીસ્ત્રીઓ વડે ભલેપ્રકાર ધારણકરેલ ગર્ભનીપેરે અરણિયોમાં દેવતાઓ વડે યજ્ઞનિમિત્ત સ્થાપન કરેલ તે અગ્નિ, હવિને-ધારણ-કરનાર, કર્માનુષ્ઠાનમાં સાવધાન-અમે-મનુષ્યો વડે પ્રતિદિન સ્તુતિરૂપવાણીયો વડે સ્તુતિકરવાયોગ્ય છે. ૭

३ १ २ ३ २ ३ २ ३ १ २ ३ १ २
सनादग्ने मृणसि यातुधानान् न त्वा रक्षांसि पृतनासु जिग्युः ।
१ २ ३ १ २ ३ २ ३ १ २ ३ १ २ ३ १ २
अनु दह सहमूरान् कयादो मा ते हेत्या मुक्षत दैव्यायाः ॥८॥

अन्व० अग्ने सनात् यातुधानान् मृणसि त्वा पृतनासु रक्षांसि न जिग्युः अनु सहमूरान् कयादः दह ते दैव्यायाः हेत्याः मा मुक्षत ॥

अ० હે **અગ્નિદેવ!** તમે ચિરકાલથી રાક્ષસોને બાધા-ઉપદ્રવ-દ્યો છો તોપણ તમને સંગ્રામોમાં રાક્ષસ જીતી ન શકયા તે તમે આસમય ક્રમે મારકવ્યાપારરૂપમૂલસહિત માંસભક્ષીરાક્ષસોને તેજવડે ભસ્મ કરો. તે રાક્ષસો તમારી દિવ્ય લપટરૂપ આયુધથી મ છુટો. ૮

इति अष्टमः खण्डः समाप्तः ॥८॥

Dr. Urmila Sharma Collection, Varanasi

CC0. In Public Domain, Digitizagtion by eGangotri

खण्ड ८

१ आयतीम्–આવતી.

२ यह्वाः–મોટી.

३ वयां–શાખા.

४ प्रोज्जिहानाः–પોતાના સ્થાનનો ત્યાગકરનાર.

५ अच्छ–आभिमुख्येन ।

६ विपोधाम्–मेधाविन: धर्त्तारम्–મેધાવીઓના ધારણકરનાર.

७ मूरः–મૂઢ.

८ अमुरं–અમૂઢ.

९ पुराम्–શરીરોના.

१० दर्माणम्–આદરપૂર્વક રક્ષક.

११ वना–વનનીય.

१२ वर्मं–કવચસ્થાની યા જ્વાલા.

१३ धनर्चिम्–धार्यमाणं क्रियमाणं स्तोत्रं यस्य तम् प्रीणनकरस्तोत्रं वा–પ્રસન્ન કરવાવાળું છે સ્તોત્ર જેનું તે.

१४ यजतं–यजनीयं प्रकाशेन संगमनीयं स्वयं कृष्णवर्णम् ।

१५ रातिः–દાન.

१७ सनिं–सम्पादयित्रीम्–દેવાવાળી.

१८ हवमानाय–યજમાનાર્થ.

१९ विजाना–अवन्ध्या सती–સફલ.

२० नृषद्मा–नृषुसीदत्–હોતાઓની સમીપ સ્થાનવાળા.

२१ विवर्त्ते–પ્રદેશમાં

२२ यन्ता–नियमिता–પ્રેરણા કરવાવાળા.

२३ विधते–परिचरते–ઉપાસના કરનાર અર્થે.

२४ असुर–બલવાન.

२५ अनुमाद्य–સ્તુતિયોગ્ય.

२६ वन्दद्वारा–સ્તુતિપ્રમુખ.

२७ वन्दमाना–સર્વવડે સ્તૂયમાન (वन्दमानानि)

२८ सनात्–ચિરકાલથી.

२९ मृणसि–બાધા કરે છે.

३० सहमूरान्–मूरेन सहितान् मारकव्यापारेण युक्तान् ।

३१ कयादः–માંસભક્ષી [क्रव्यादः]

Dr. Urmila Sharma Collection, Varanasi

CC0. In Public Domain, Digitizagtion by eGangotri

अ. १ खण्ड ९

२ ३ १ २३१ २ ३ २ ३ १ २
अग्न ओजिष्ठमा भर द्युम्नमस्मभ्यमध्रिगो।
१ २ ३१ २र ३ २ ३ १ २ ३ १ २
प्र नो राये पनीयसे रत्सि वाजाय पन्थाम् ॥१॥

अन्व० अग्ने ओजिष्ठम् द्युम्नम् अस्मभ्यम् आभर अध्रिगो पनीयसे राये नः प्र वाजाय पन्थाम् रत्सि ॥

અ૦ હે **અગ્નિદેવ**! પરમબલવાન્ તથા કનકકુંડલાદિરૂપે સર્વત્ર પ્રકાશવાન્ ધન અમને આણી દ્યો જેની ગતિ રોકાતી નથી એવા હે **અગ્ને**! સ્તુતિયોગ્ય ધનવડે અમને પ્રકર્ષપણે યુક્ત કરો અને અન્નલાભાર્થ માર્ગ દ્યો. ૧

१ २ ३ २उ ३ २ ३ १ २ ३ १ २
यदि वीरो अनु ष्यादग्निमिन्धीत मर्त्यः।
३ १ २ ३ १ २ ३ १ २र ३ १ २
आजुह्वद्धव्यमानुषक्शर्म भक्षीत दैव्यम् ॥२॥

अन्व० यदि वीरः स्यात् मर्त्यः अग्निम् इन्धीत अनु आनुषक् हव्यम् आजुहवत् दैव्यम् शर्म भक्षीत ॥

અ૦ જ્યારે મનુષ્યને પુત્ર થાય ત્યારે તે મનુષ્ય અગ્નિને પ્રદીપ્ત કરે તથા અવિચ્છિન્ન હવિને અભિમુખ હોમે તથા દિવ્યસુખને ભોગવે. ૨

३ १ ३ ३ १ २ ३ २उ ३ १ २र
त्वेषस्ते धूम ऋण्वति दिवि सं छुक्र आततः।
२ ३ २उ ३ २उ ३ १ २ ३ १ २
सूरो न हि द्युता त्वं कृपा पावक रोचसे ॥३॥

अन्व० त्वेषः ते शुक्रः धूम: दिवि आततः ऋण्वति पावक सूरः न कृपा द्युता हि रोचसे ॥

અ૦ હે **અગ્ને**! પ્રજ્વલિત એવા તમે તેનો શ્વેતવર્ણનો ધૂમ અન્તરિક્ષમાં ફેલાતો મેઘરૂપે પરિણત થઈ જાય છે. હે શોધક**અગ્ને**! સૂર્યની સમાન અભિમુખ-કરી-શકવાવાળી સ્તુતિવડે પ્રશંસા કરાયલ તમે દીપ્તિ વડે નિશ્ચે પ્રકાશિત થાઓ છો. ૩

---

૨ સ્વતંત્ર મંત્ર.

Dr. Urmila Sharma Collection, Varanasi

CC0. In Public Domain, Digitizagtion by eGangotri

१ २२ ३ १ २२ ३ १ २२
त्वꣳ हि क्षैतवद्यशोऽग्ने मित्रो न पत्यसे ।
१ २ ३ २ ३ १ २ ३ १ २२
त्वं विचर्षणे श्रवो वसो पुष्टिं न पुष्यसि ॥४॥

अ० हि त्वम् क्षैतवत् यशः मित्रः न पत्यसे विचर्षणे वसो त्वम् श्रवः पुष्टिं न पुष्यसि ॥

અ૦ હે અગ્ને ! નિશ્ચે, તમે શુષ્કકાષ્ઠયુકત અન્નને દિવસાભિમાની મિત્ર દેવતાની સમાન પ્રાપ્ત થાઓ છો તે કારણુ સર્વના દ્રષ્ટા હે વ્યાપક અગ્ને ! તમે યજમાનને ઘેર અન્ન તથા તેની કાર્યભૂત પુષ્ટિને વધારો છો. ૪

३ २ ३ १ २ ३ २ ३ १ २ ३ १ २
प्रातरग्निः पुरुप्रियो विश स्तवेतातिथिः ।
२ ३ २ ३ १ २ ३ १ २२ ३ १ २
विश्वे यस्मिन्नमर्त्ये हव्यं मर्त्तास इन्धते ॥५॥

अ० पुरुप्रियः विशः अतिथिः अग्निः प्रातः स्तवेत अमर्त्ये यस्मिन् विश्वे मर्त्तासः हव्यम् इन्धते ॥

અ૦ અનેકના મિત્ર, યજમાનોને ઘેર ધન–સ્થાપન–કરવાવાળા, યજમાનોને ઘેર સદા જાવાવાળા અગ્નિની પ્રાતઃકાલસમય સ્તુતિ કરાય છે. અમરણધર્મી એવા જે અગ્નિવિષે સર્વમનુષ્ય હવ્ય સ્થાપન કરે છે. ૫

१ २र ३ २ ३ १ २ ३ १ २
यद्वाहिष्ठं तदग्नये बृहदर्च्च विभावसो ।
१ २ ३ २ ३ २उ ३ १ २
महिषीव त्वद्रयिस्त्वद्वाजा उदीरते ॥६॥

अन्व० वाहिष्ठम् यत् तत् अग्नये विभावसो बृहत् अर्च त्वत् महिषी रयिः उदीरते ॥

અ૦ અધિકતાયે પહોંચાડવાવાળું જે સ્તોત્ર છે તે અગ્નિના અર્થ કરાય છે તેથી હે પ્રભારૂપ–ધનવાળા–અગ્ને ! બહુ ધન તથા અન્ન અમને દ્યો કેમકે તમારા થકી બહુ ધન પ્રાપ્ત થાય છે. ૬

Dr. Urmila Sharma Collection, Varanasi

CC0. In Public Domain, Digitizagtion by eGangotri

[library stamp]

३ १ २ ३ १ २ ३१२ ३२
विशो विशो वो अतिथिं वाजयन्त पुरुप्रियम्।
३ २ ३ २ ३ १ ३ ३२ ३ २ ३ १ २
अग्निं वो दुर्य्यं वचः स्तुषे शूषस्य मन्मभिः ॥७॥

अन्व० वः वाजयन्तः विशोविशः पुरुप्रियम् अतिथिम् अग्निम् वः दुर्य्यम् शूषस्य मन्मभिः वचः स्तुषे ॥

અ૦ હે ઋત્વિજો અને યજમાનો! તમે અન્નની ઇચ્છા કરતા સર્વ પ્રજાને અધિકપ્રિય પૂજ્ય અગ્નિની સ્તુતિવડે આરાધના કરો. હું પણ તમારા નિમિત્ત ઘરને હિતકારી અગ્નિની, સુખના લાભાર્થે મનન–કરવા–યેાગ્ય સ્તોત્રરૂપ વાણીયેાવડે સ્તુતિ કરૂં છું. ૭

३ २उ३ २ ३ १ २र ३२३ १ २
बृहद्वयो हि भानवेऽर्च्चा देवायाग्नये।
२ ३ १ २र ३ १ २ ३ २ ३ २
यं मित्रं न प्रशस्तये मर्त्तासो दधिरे पुरः ॥८॥

अन्व० भानवे अग्नये बृहत् वयः हि देवाय अर्च मर्त्तासः यम् मित्रं न प्रशस्तये पुरः दधिरे ॥

અ૦ યજ્ઞમાં દીપ્તિમાન્–અગ્નિના અર્થે મોટું હવિરૂપ અન્ન દેવાય છે. તે કારણ તમે પણ પ્રકાશવાન્–અગ્નિના અર્થે ઘો. મનુષ્ય જે અગ્નિને મિત્ર સમાન શ્રેષ્ઠસ્તુતિ વડે સત્કાર કરે છે. ૮

१ २ ३१ २ ३ १ २ ३ १ २र
अगन्म बृत्रहन्तमं ज्येष्ठमग्निमानवम्।
१ २ ३१२ ३ २ ३१२ ३ १ २
यः स्म श्रुतर्वन्नार्क्षे बृहदनीक इध्यते ॥९॥

अन्व० वृत्रहन्तमम् ज्येष्ठम् आनवम् अग्निम् अगन्म यः आर्क्षे श्रुतर्वन् बृहत अनीकः इध्यते स्म ॥

અ૦ પાપોના અતિશયનાશક પ્રશંસનીય તથા મનુષ્યેાને–હિતકારી–અગ્નિને અમે પ્રાપ્ત થયા છીએ. જે અગ્નિ, ઋક્ષપુત્ર શ્રુતર્વનની નિમિત્ત મહાન્ જ્વાલા–સમૂહ–રૂપ થઈ પ્રજ્વલિત કરાયા છે. ૯

Dr. Urmila Sharma Collection, Varanasi

CC0. In Public Domain, Digitizagtion by eGangotri

३ २   २र३ १ २ ३   २ ३ १ २   ३ १ २
जातः परेण धर्मणा यत्सवृद्भिः सहाभुवः ।
३ २उ   ३ १ २ ३   २ ३ २   ३ १   २र ३ २
पिता यत्कश्यपस्याग्निः श्रद्धा माता मनुः कविः ॥१०॥

अन्व० अग्ने परेण धर्मणा जातः यत् सवृद्भिः अभुवः यत् कश्यपः पिता श्रद्धा माता मनुः कविः ॥

અ૦ હે **અગ્નિદેવ!** તમે ઉત્તમ આધાનઆદિ કર્મેકરીને પ્રગટ થયા છો. જે ઋત્વિજોની સાથ ભૂમિસંબંધી યજ્ઞમાં રહે છે તથા જે અગ્નિના **કશ્યપ** પિતા, **શ્રદ્ધાદેવી** માતા અને **મનુ** સ્તોતા હતા. ૧૦

इति नवमः खण्डः समाप्तः ॥९॥

खण्ड ९

१ ओजिष्ठ–પરમ બલવાન્.
२ अध्रिगः–अधृतं अप्रतिहतं गमनं यस्य सः–નથી રોકાતી ગતિ જેની તેવો.
३ पनीयसे–पनीयसा–સ્તુતિયોગ્ય; તે વડે.
४ रत्सि–विलिख कुरु–ઘો.
५ वीरः–પુત્ર.
६ त्वेषः–दीप्तस्य ।
७ ऋण्वति–गच्छति । મેઘસ્વરૂપે પરિણત થઈ જાય છે.
८ घृता–દીપ્તિવડે.
९ कृपा–સ્તોતવ્યાભિમુખીકરણ કરવાને સમર્થ સ્તુતિવડે પ્રશંસા કરાતો એવો.
१० सूरः–સૂર્ય.
११ क्षैतवत्–क्षितिक्षयः अपचयः तत्संबंधि क्षैतं शुष्कं काष्ठं तद् युक्तं–શુષ્કકાષ્ઠયુકત.
१२ यशः–અન્ન.
१३ पत्यसे–पतसि । જાય છે.
१४ विचर्षणे–विशेषेण सर्वस्य द्रष्टः । સર્વના દ્રષ્ટા.
१५ वसो–વાસક; વ્યાપક.

૧૦ સ્વતંત્ર મંત્ર.

Dr. Urmila Sharma Collection, Varanasi

CC0. In Public Domain, Digitizagtion by eGangotri

१६ श्रवः—અન્ન.
१७ मर्त्तासः—मर्ताः—મનુષ્યો.
१८ वाहिष्ठ અધિકતાયે પહોંચાડનાર.
१९ विभावसो—प्रभाधनाग्ने—પ્રભારૂપ ધનવાળા.
२० अर्ध्वं—प्रयच्छ—અર્પણ કરો.
२१ महिषी—महतो ।
२२ उर्द्दारते—उद्गच्छन्ति। પ્રાપ્ત કરે છે.
२३ दुर्य्यं—गृहहितं—ઘરને હિતકારી.
२४ शुष—સુખ.
२५ मन्मभिः—મનનીય સ્તોત્રોવડે.
२६ वयः—હવિરૂપ અન્ન.
२७ आनवम्—મનુષ્યોને હિતકારી.
२८ अनीकः—જવાલાસમૂહ.
२९ सवृद्धिः—यज्ञे स—सह वर्तन्ते ते ऋत्विजः तैः—ઋત્વિજો વડે.

अ. १ खण्ड १०

र २ १ २ ३ १२ ३ २ ३ १ २
सोमꣳ राजानं वरुणमग्निमन्वारभामहे ।
३ २उ ३ १ र ३ १ २ ३ र ३ १ २
आदित्यं विष्णुꣳ सूर्यं ब्रह्माणं च बृहस्पतिम् ॥१॥

अन्व० राजानम् सोमम् वरुणम् अग्निम् आदित्यम् विष्णुम् सूर्यम् ब्रह्माणम् च बृहस्पतिम् अन्वारभामहे ॥

अ० અમે ઇશ્વરરૂપ વા વિરાજમાન્ સોમ, વરૂણ, અગ્નિ, અદિતિના પુત્ર વિષ્ણુ, સૂર્ય, બ્રહ્મા અને બૃહસ્પતિને રક્ષાર્થે આહ્વાન કરીએ છીએ. ૧

३२ ३२ ३१२ ३ २ ३१ २र
इत एत उदारुहन् दिवः पृष्ठान्या रुहन् ।
२ ३ २ ३ १ २ ३ १ २२
प्र भूर्जयो यथा पथोद्यामङ्गिरसो ययुः ॥२॥

---

૧ આ સ્વતંત્ર મંત્ર છે.

Dr. Urmila Sharma Collection, Varanasi

CC0. In Public Domain, Digitizagtion by eGangotri

अन्व० पते भूर्जयः आङ्गिरसः यथा उत् द्याम् प्रययुः पथा इतः उदारुहन् दिवः पृष्ठानि आरुहन् ॥

અ० આ હવિના પકવનાર આંગિરસ જે પ્રકારે માર્ગવડેજ દ્યુલોકને પ્રાપ્ત થયા. જેમકે માર્ગદ્વારા મનુષ્ય ગ્રામઆદિ પ્રત્યે જાય છે તે પ્રકારે તેઓ આ ભૂમિસકાશથી ઉપર ગયા તથા સ્વર્ગના સ્થાનઉપર આરોહણ કરે છે. ૨

३ १ २ ३ २ ३ १ २ ३ १ २

राय अग्ने महे त्वा दानाय समिधीमहि ।

१ २ ३ २ ३१ २३ १ २ ३ १ २ ३ २

ईडिष्वा हि महे वृषन्द्यावा होत्राय पृथिवी ॥३॥

अन्व० अग्ने त्वा महे राये समिधीमहि वृषन् महते होत्राय द्यावापृथिवी ईडिश्वा ॥

અ० હે અગ્નિદેવ! અમે તમને બહુ ધનદાનાર્થ સમ્યક્પ્રકારે પ્રદીપ્ત કરીએ છઇએ. હે વરદાનોને વરસાવનાર અગ્ને! મહાન્ હવનરૂપ અગ્નિહોત્રાર્થ દ્યાવાપૃથિવીની સ્તુતિ કરો. ૩

३ २ ३ २ ३ २ ३ २ ३ २उ ३ २ ३ २

दधन्वे वा यदीमनु वोचद्ब्रह्मेति वेरु तत् ।

२ ३ १ २ ३ १ २ ३ २ ३ १ २

परि विश्वानि काव्या नेमिश्चक्रमिवाभुवत् ॥४॥

अन्व० वा ईम् अनु दधन्वे ब्रह्म अनुवोचत् तत् वेः उ विश्वानि काव्याः नेमिः चक्रमिव पर्यभुवत् ॥

અ० અથવા,આઅગ્નિ યજ્ઞને લક્ષ્યીકૃતકરીને અધ્વર્યુ-આદિ-હવિરાદિકને-ધારણ કરનાર, સ્તોત્રનું ઉચ્ચારણ કરે છે તે સર્વને જાણે છેજ. આ અગ્નિ સર્વબુદ્ધિમાન ઋત્વિજોનાં સકલકર્મોને, નેમિ ચક્રને જેમ વશ કરે તેમ પોતાના વશમાં રાખેછે. ૪

१ २ ३ १ २ ३ १ २ ३ २ ३ २ ३ १ २

प्रत्यग्ने हरसा हरः शृणाहि विश्वतस्परिः ।

३ १ २ ३ २ ३ २ ३क २र ३क २र

यातुधानस्य रक्षसो बलं न्युब्ज वीर्य्यम् ॥५॥

૩ આ સ્વતંત્ર મંત્ર છે. ૪ સ્વતંત્ર મંત્ર છે.

Dr. Urmila Sharma Collection, Varanasi

CC0. In Public Domain, Digitizagtion by eGangotri

अन्व० अग्ने हरसा यातुधानस्य हरः बलम् विश्वतः परि प्रतिशृणाहि रक्षसः वीर्यम् न्युब्ज ॥

અ० હે **અગ્નિદેવ** ! તમે આપના તેજ વા ક્રોધવડે રાક્ષસના હરણશીલ ચોમેર–ફેલાયલ–બલનો નાશ કરો. અને રાક્ષસના પરાક્રમને વિશેષ તોડો. ૫

१ २ ३ १ २ ३ २ ३ १ २ ३ २

त्वमग्ने वसूँरिह रुद्राँ आदित्याँ उत ।

१ २ ३ २उ ३ १ २ ३ १ २

यजा स्वध्वरं जनं मनुजातं घृतप्रुषम् ॥६॥

अन्व० अग्ने त्वम् इह वसून् रुद्रान् आदित्यान् उत स्वध्वरम् मनुजातम् घृतप्रुषम् जनम् यज ॥

અ० હે **અગ્નિદેવ** ! તમે આ કર્મમાં વસુઓનું રૂદ્રોનું આદિત્યોનું તથા શોભનયાગયુક્ત પ્રજાપતિવડેઉત્પન્ન જલનેસિંચવાવાળા અન્ય દેવતાઓનું યજન કરો. ૬

इति दशमः खण्डः समाप्तः ॥१०॥

खण्ड १०

१ अन्वारभामहे–રક્ષાર્થે આહ્વાન કરીએ છઈએ.
२ भूर्जयः–હવિના પકતાઓ.
३ उत–માર્ગવડેજ.
४ वृषन्–વરદાનોનો વરસાદ કરનાર.
५ दधन्वे–હવિ–આદિને ધારણકરનાર અધ્વર્યું.
६ वेः–कामयते जानाति वा ।
७ काव्या–काव्यानि–મેધાવી ઋત્વિજો સંબંધી કર્મો.
८ हरसा–તેજ વા ક્રોધ વડે.
९ न्युब्ज–निःशेषेण रुज–તોડ.
१० घृत ुषम्–ઉદકના સેકતા.
११ मनुजातं–પ્રજાપતિ વડે ઉત્પાદિત.

Dr. Urmila Sharma Collection, Varanasi

CC0. In Public Domain, Digitizagtion by eGangotri

अ. १ खण्ड ११

३१ २ ३१ २ ३ १२३ १२ ३ २
पुरु त्वा दाशिवाँ वोचेऽरिरग्ने तव स्विदा ।
३ १ २ ३२उ ३ १ २
तोदस्येव शरण आ महस्य ॥१॥

अन्व० अग्ने महस्य तोदस्य शरण आ तव स्विदा अरिः त्वा पुरु दाशिवान् वोचे ॥

अ० હે અગ્નિદેવ ! મહાન્-શિક્ષક-સ્વામીના દાસની સમાન તમારોજ સેવક હું તેણે હવિ અર્પણ કરેલ છે એથી હું તમારા પાસે અનેક પુત્ર તથા ધન આદિ વરદાનોની પ્રાર્થના કરૂં છું [તો તમે પણ તે સર્વ દ્યો.] ૧

१ २र ३ ३उ ३ १ २ ३ २
प्र होत्रे पूर्व्यं वचोऽग्नये भरता बृहत् ।
३ १ २र ३ १ २ ३ २ ३ १ २
विपां ज्योतींषि बिभ्रते न वेधसे ॥२॥

अन्व० विपाम् ज्योतींषि बिभ्रते वेधसे होत्रे अग्नये बृहत् पूर्व्यम् वचः प्रभरता ॥

अ० (યજમાન હોતાઆદિને કહે છે:-) હે હોતાઆદિઓ ! અધ્વર્યુ-આદિ વિપ્રોના સત્કર્મોના અનુષ્ઠાનવડે પ્રાપ્ત તેજોને નિમિત્તકરવાવાળા જગત્‌ના વિધાતા, દેવતાઓના-આહ્વાન-કરવાવાળા અગ્નિના અર્થે મહાન્ પુરાતન સ્તોત્રને સંપાદન કરો. ૨

२ ३ १ २ ३ १ २ ३ १ २
अग्ने वाजस्य गोमत ईशानः सहसो यहो ।
३ १ २ ३ २ ३ १ २
अस्मे देहि जातवेदो महि श्रवः ॥३॥

अन्व० सहसो यह्वो अग्ने गोमतः वाजस्य ईशानः जातवेदः अस्मे महि श्रवः देहि ॥

अ० બલનાપુત્ર હે અગ્ને ! તમે અનેક ગાયોયુક્ત અન્નના ઇશ્વર છો. તે કારણ પ્રાણિમાત્રના અન્તર્યામિ અગ્ને ! તમે અમને બહુ અન્ન દ્યો. ૩

Dr. Urmila Sharma Collection, Varanasi

CC0. In Public Domain, Digitizagtion by eGangotri

२ ३ १ २ ३२ ३१ २ ३ २

अग्ने यजिष्ठो अध्वरे देवां देवयते यज ।

१ २ ३ १ २र३ २ ३ १ २

होता मन्द्रो वि राजस्यति स्रिधः ॥४॥

अन्व० अग्ने यजिष्ठः अध्वरे देवयते देवान् यज होता मन्द्रः स्रिधः अति विराजसि ॥

અ० હે અગ્નિદેવ ! વિશેષ-યજનકરવાવાળા-તમે, યજ્ઞવિષે પોતાના કર્મમાં દેવતાઓ -ચાહવાવાળા-યજમાનના-નિમિત્ત દેવતાઓનું યજન કરો. દેવતાઓનું આહ્વાન-કરવાવાળા-યજમાનને આનન્દ-દેવાવાળા તમે, શત્રુ-ઓનું અતિક્રમણ કરી વિશેષ શોભાયમાન થાઓ છો. ૪

३ २ ३१ ३१२३१ २र ३ २

जज्ञानः सप्त मातृभिर्मेधामाशासत श्रिये ।

३ २ ३ १ २ ३ १ २ ३ २

अयं ध्रुवो रयीणां चिकेतदा ॥५॥

अन्व० ध्रुवः अयम् रयीणाम् आचिकेतत् सप्त मातृभिः सह जज्ञानः मेधाम् श्रिये आशासते ॥

અ० સ્થિર એવા આ અગ્નિ, ધનોનું અનુશાસન કરવું જાણે છે. પોતામાં હવિ-નાંખનારી સાત જિહ્વાઓસહ પ્રગટ થયલ આ અગ્નિ, કર્મના વિધાતા સોમની સેવાનિમિત્ત અનુશાસન કરે છે. ૫

३ २उ ३ १ २ ३ १ २र ३ १ २

उत स्या नो दिवा मतिरदितिरूत्यागमत् ।

१ २र ३ १२ २२३ १ २

सा शन्ताता मयस्करदप स्रिधः ॥६॥

अन्व० उत स्या मतिः अदितिः ऊत्या दिवा नः अगमत् शन्ताता मयः सा करत् स्रिधः अप ॥

અ० અને તે પૂર્વોક્ત-સ્તુતિકરવાયોગ્ય અદિતિ, રક્ષાસહિત દિવસે અમારા પ્રત્યે આવો અને આવીને શાન્તિ-કરવાવાલા-સુખને તે અદિતિ સંપાદન કરો તથા શત્રુને દૂર કરો. ૬

Dr. Urmila Sharma Collection, Varanasi

CC0. In Public Domain, Digitizagtion by eGangotri

१ २ ३ १ २ ३ २ ० १ २ ३ १ २
ईडिष्वा हि प्रतीव्यां३ यजस्व जातवेदसम् ।
३ १ २ ३ १ २
चरिष्णु धूममगृभीत शोचिषम् ॥७॥

अन्व० प्रतीव्यां हि यजस्व चरिष्णु धूमम् अगृभीत शोचिषम् जातवेदसम् यजस्व ॥

અ० શત્રુઓમાં-પ્રતિકૂલભાવે-જનાર-અગ્નિની નિશ્ચે સ્તુતિ કરો. સર્વત્ર-વિચરનાર-ધૂમવાળા જે અગ્નિની દીપ્તિને રાક્ષસો પકડી શકતા નથી. સકલ પ્રાણીઓના-જ્ઞાતા-અગ્નિને હવિવડે પૂજો. ૭

१ २र ३ १ २ ३ २ ३ १ २ ३ १ २
न तस्य मायया चन रिपुरीशीत मर्त्यः ।
२ ३ १ २ ३ १ २ ३ १ २
यो अग्नये ददाश हव्यदातये ॥८॥

अन्व० मर्त्यः रिपुः मायया चन तस्य न ईशीत यः हव्यदातये अग्नये ददाश ॥

અ० જે, હવિગ્રહણ-કરવામાં-સમર્થ-અગ્નિના અર્થે હવિ દે છે તેને કોઈ મર્ત્યશત્રુ માયાવડે પણ નિયમન કરવાને સમર્થ થતો નથી. ૮

२ ३ १ २ ३ २ ३ २ ३ १ २ ३क २र
अप त्यं वृजिनꣳ रिपुꣳ स्तेनमग्ने दुराध्यम् ।
१ २ ३ २ ३ २
दविष्ठमस्य सत्पते कृधी सुगम् ॥९॥

अन्व० अग्ने त्यम् वृजिनम् रिपुम् दुराध्यम् स्तेनम् दविष्ठम् अपास्य सत्पते सुगम् कृधि ॥

અ० હે અગ્નિદેવ! તમે તે કુટિલ પાપકારી ખોટાઅભિપ્રાયવાળા હિંસકને ખૂબ દૂર ફેંકો. હે સજ્જનોના-પાલક-અગ્ને! અમને સુગમતાએ પ્રાપ્ય એવું સુખ સંપાદન કરો. ૯

३क २र ३ १ २ ३ १ २
श्रुष्टयग्ने नवस्य मे स्तोमस्य वीर विश्पते ।

Dr. Urmila Sharma Collection, Varanasi

CC0. In Public Domain, Digitizagtion by eGangotri

[library stamp, partly legible]

२ ३ २ ३ १ २ ३ १ २
नि मायिनस्तपसा रक्षसो दह ॥१०॥

अन्व० वीर विश्पते नवस्य मे स्तोमस्य श्रुष्टी मायिनः रक्षसः तपसा निदह ॥

અ૦ હે શત્રુના વિનાશક! હે યજમાનોના-પાલક-અગ્ને! મારાં નવીન સ્તોત્રાદિકને સાંભળી માયાવીકર્મમાં વિઘ્નકરવાવાળા રાક્ષસોને તાપદેનાર તેજ વડે છેક ભસ્મ કરો.

इति एकादशः खण्डः समाप्तः ॥११॥

खण्ड ११

१ पुरु-બહુ.
२ दाशिवान्-दाश्वान्-અભિમત હવિ અર્પણ કરેલું છે.
३ स्विदा-एव।
४ तोद-શિક્ષક; સ્વામી.
५ शरणः-દાસ.
६ महस्य-महतः।
७ विपाम्-विप्राणां मेधाविनाम्-મેધાવી અધ્વર્યું-આદિના.
८ वेधस्-જગત્ના વિધાતા.
९ सहस्य यहा-બલના પુત્ર.
१० मन्द्रः-मादयिता-આનન્દ દેનાર.
११ स्रिधः-क्षपयितॄन्-શત્રુને
१२ मेधाम्-કર્મના વિધાતા સોમને.
१३ आचिकेतत-અનુશાસન કરવું જાણે છે.
१४ स्या-सा-તે.
१५ मतिः-मन्त्रोमन्तव्या। સ્તોતવ્ય.
१६ शन्ताता-शन्तातिः-શાંતિકર.
१७ मयः-સુખ.
१८ अप-अपगमयतु-દૂર કરો.
१९ प्रतीच्यां-शत्रुषु प्रतिगमनशीलं-શત્રુઓમાં પ્રતિકૂલભાવે જનાર.

Dr. Urmila Sharma Collection, Varanasi

CC0. In Public Domain, Digitizagtion by eGangotri

२० चरिष्णु–સર્વત્ર વિચરતા.
२१ अगृभीतशोचिषम्–જેની દીપ્તિને રાક્ષસો ગૃહણ–પકડ–કરી શકે નહિ તેવા.
२२ ददाश–હવિ દેછે.
२३ वृजिनं–કુટિલ.
२४ दुराध्यम्–दुःखसाध्यम् अत्तारं दुष्टाभिप्रायं वा ।
२५ दविष्ठ–અત્યંત દૂર.
२६ सुगं–शोभनेन गन्तव्यं सुखं–સુપ્રાપ્ય સુખ.
२७ वीर–શત્રુના વિનાશક.
२८ श्रुष्टी–श्रुत्वा–સાંભલીને.

अ. १ खण्ड १२

१ २र १ ३ १ २ ३ २
प्र मंꣳहिष्ठाय गायत ऋताव्ने बृहते ।
३ १ २ ३ १ २ ३ १ २
शुक्रशोचिषे उप स्तुतासो अग्नये ॥१॥

अन्व० उपस्तुतासः मंहिष्ठाय ऋतावने बृहते शुक्रशोचिषे अग्नये प्रगायत ॥

अ० હે ઉપસ્તોતાઓ! તમે પરમદાતા યજ્ઞવાળા વા સત્યવાળા મહાન, તથા દેદીપ્તતેજવાળા અગ્નિના અર્થે સ્તોત્ર પઢો. १

१ २र ३ २ ३ १ २ ३ १ २ ३ १ २
प्र सो अग्ने तवोतिभिः सुवीराभिस्तरति वाजकर्मभिः ।
२ ३ २ ३ १ २र
यस्य त्वꣳसख्यमाविथ ॥२॥

अन्व० अग्ने त्वम् यस्य सख्यम् आविथ सः तव सुवीराभिः वाजकर्मभिः ऊतिभिः प्रतरति ॥

अ० હે અગ્નિદેવ! તમે જે યજમાનના મિત્રભાવને પ્રાપ્ત થાઓ છો તે યજમાન, તમારી શ્રેષ્ઠપુત્રાદિવાળી નથી, અન્ન વા બલોની રક્ષાકરવાવાળી રક્ષા–કૃપાઓ–વડે વૃદ્ધિ પામે છે. २

Dr. Urmila Sharma Collection, Varanasi

CC0. In Public Domain, Digitizagtion by eGangotri

१ २ ३क २र ३ १ २ ३ १ २ ३ १ २
तं गूर्द्धया स्वर्णरं देवासो देवमरतिं दधन्विरे ।
३ २ ३ १ २
देवत्रा हव्यमूहिषे ॥३॥

अन्व० स्वर्णरम् तम् गूर्ध्धया देवासः देवम् अरतिम् दधन्विरे देवत्रा हव्यम् आ ऊहिषे ॥

अ० હે સ્તોતા ! સ્વર્ગમાં દેવતાઓને હવિ-પહોંચાડનાર-તે-અગ્નિની સ્તુતિ કર. ઋત્વિજો, દાનાદિગુણયુક્ત જે ઇષ્ટદેવની સ્તુતિ--આદિવડે ઉપાસના કરે છે તથા જે અગ્નિનીદ્વારા દેવોપ્રત્યે હવિ પહોંચાડાવે છે. ૩

१ २ ३ १ २ ३ १ २ ३ १ २ ३ २ ३ २
मा नो हृणीथा अतिथिं वसुरग्निः पुरुप्रशस्त एषः ।
२ ३ १ २ ३ २
यः सुहोता स्वध्वरः ॥४॥

अन्व० नः अतिथिम् मा हृणीथाः यः अग्निः सुहोता स्वध्वरः एषः पुरुप्रशस्तः वसुः ॥

अ० હે ઋત્વિજોના-સમૂહ ! અમારા યજ્ઞમાં અતિથિસમાન-પ્યારા અગ્નિનું હરણ મ કરો. જે અગ્નિ, ઉત્તમતાએ દેવતાઓનું આહ્વાન કરનાર તથા સુંદરયજ્ઞવાળા હોય છે તે અનેકોવડે સ્તુતિ કરાયે વાસક-વસાવનાર-થાય છે. ૪

३ १ २ ३ १ २र ३ २ ३ १ २ ३ १ २ ३ २
भद्रो नो अग्निराहुतो भद्रा रातिः सुभग भद्रो अध्वरः ।
३ २ ३ १ २र
भद्रा उत प्रशस्तयः ॥५॥

अन्व० आहुतः अग्निः नः भद्रः सुभग भद्रा रातिः भद्रः अध्वरः उत भद्राः प्रशस्तयः ॥

अ० હવિ-વડે-તૃપ્તકરેલ અગ્નિ, અમારા કલ્યાણરૂપ હો. હે સુન્દર-ધનવાળા ! અમને કલ્યાણરૂપ ધન પ્રાપ્ત હો અને કલ્યાણરૂપ સ્તુતિયો પ્રાપ્ત હો. ૫

Dr. Urmila Sharma Collection, Varanasi

CC0. In Public Domain, Digitizagtion by eGangotri

१ १ ३ १ २ ३ १ २र ३ १ २

यजिष्ठं त्वा ववृमहे देवं देवत्रा होतारममर्त्यम् ।

३ २ ३ १ २ ३ १ २

अस्य यज्ञस्य सुक्रतुम् ॥६॥

अन्व० यजिष्ठम् देवत्रा देवम् होतारम् अमर्त्यम् अस्य यज्ञस्य सुक्रतुम् त्वा ववृमहे ॥

अ० હે અગ્ને! શ્રેષ્ઠયષ્ટા, દેવતાઓ મધ્યે અધિકતાયે દાનકરનાર, દેવતાઓને બોલાવનાર, અવિનાશી તથા આ યજ્ઞના શ્રેષ્ઠકર્ત્તા–તમને અમે ભજીએ છઈએ. ૬

१२ ३ १ २र ३ २ ३ २ ३ १ २ ३ १ २ ३ १ २

तदग्ने द्युम्नमा भर यत्सासाहा सदने कंचिदत्रिणम् ।

३ १ २२ ३क २र

मन्युं जनस्य दूढ्यम् ॥७॥

अन्व० अग्ने तत् द्युम्नम् आभर यत् आसदने कश्चित् अत्रिणम् सासाहा दूढ्यम् जनस्य मन्युम् ॥

अ० હે અગ્નિદેવ! તે યશ અમને દ્યો. જ્યારે યજ્ઞમંડપમાં વર્તમાન કોઇપણ ભક્ષણકરનાર રાક્ષસાદિકને અત્યન્ત તિરસ્કારયુકત કરો. તથા પાપબુદ્ધિ-શત્રુને તથા મનુષ્યના ક્રોધને તિરસ્કારયુકત કરો. ૭

१ २र ३ १ २ ३ १ २र ३ १ २ ३ २

यद्वा उ विश्पतिः शितः सुप्रीतो मनुषो विशे ।

२उ ३ २उ ३ १ २

विश्वेदग्निः प्रति रक्षांꣳसि सेधति ॥८॥

अन्व० विश्पतिः शितः अग्निः सुप्रीतः मनुषः विशे अग्निः विश्वा इत् रक्षांसि प्रतिषेधति उ ॥

अ० યજમાનનો પાલન કરનાર તથા હવિયેા વડે તીક્ષ્ણ કરેલ અગ્નિ, ભલે પ્રકાર પ્રસન્ન થઇ મનુષ્યને ઘેર જ્યારે જાય છે ત્યારે તે અગ્નિ, તેને પીડાદેનાર સઘળાય રાક્ષસોને નષ્ટ કરી દે છે એ વાત પ્રસિદ્ધ છે. ૮

इति द्वादशः खण्डः समाप्तः ॥१२॥

Dr. Urmila Sharma Collection, Varanasi

CC0. In Public Domain, Digitizagtion by eGangotri

खण्ड १२

१ ऋताग्ने–यज्ञवते सत्यवते वा–યજ્ઞવાળા વા સત્યવાળા અર્થ.
२ प्रतरति–વૃદ્ધિને પ્રાપ્ત થાય છે.
३ आविथ–પ્રાપ્ત કરે છે.
४ गूर्ध्धय–स्तुहि–સ્તુતિ કર. (गूर्धयतिः स्तुतिकर्मा)
५ स्वर्णरं–सर्वस्य नेतारं सर्वैः यजमानैः कर्मादौ नेतव्यम वा–સ્વર્ગમાં સર્વ દેવતાને હવિ પહોંચાડનાર વા યજમાનો વડે કર્માદિ વિષે આણવા યોગ્ય.
६ देवासः–ઋત્વિજો. [दीव्यन्ति स्तुवन्तीति]।
७ अरति–સ્વામી–ઇષ્ટદેવ વા અભિપ્રાપ્તવ્ય.
८ ऊहिषे–प्रापय–પહોંચાડ.
९ हृणीथाः–हर।
१० वसुः–वासकः–વસાવનાર.
११ रातिः–ધન.
१२ प्रशस्तयः–સ્તુતિઓ.
१३ ववृमहे–वृणीमहे संभजामहे–ભજીયે છીએ.
१४ सुक्रतुम् સુષ્ઠુકર્ત્તા.
१५ यत्–यदा–જ્યારે.
१६ अत्रिणम्–અત્તાને. રાક્ષસાદિક ભક્ષણકરનારને.
१७ सासाहा–अत्यर्थमभिभव–અત્યન્ત તિરસ્કારયુકત કરો.
१८ दूढ्यं–दुर्धियं–પાપબુદ્ધિ રૂપ શત્રુને.
१९ विश्पतिः–યજમાનોના પાલક.
२० विशे–निवेशने–ઘર વિષે.
२१ विश्वेत्–विश्वा+इत्=विश्वानि एव–સર્વેય.
२२ प्रतिषेधति–हिनस्ति। નષ્ટ કરે છે.

आग्नेय काण्ड समाप्तः॥

Dr. Urmila Sharma Collection, Varanasi

CC0. In Public Domain, Digitizagtion by eGangotri

卐 ऐन्द्रं पर्व. 卐

अ. २ खण्ड १

यस्य निःश्वसितं वेदा यो वेदेभ्योऽखिलं जगत् ।
निर्ममे तमहं वन्दे विद्यातीर्थ-महेश्वरम् ॥

अ० वेदो जेना श्वासरूप छे तथा जेणे वेदोथकी अखिल जगत्‌ने निर्माण कर्युं ते **विद्यातीर्थ**रूपी महेश्वर-परमात्मा-ने हुं वन्दन करुं छुं.

हवे, द्वितीयप्रपाठकना प्रथमार्ध मध्ये तृतीया दशतिनुं निरूपण करे छेः-

१ २ ३ १ २र ३ २ ३ १ २
तद्वो गाय सुते सचा पुरुहूताय सत्वने ।
२उ ३ २ ३ १ २
शं यद्गवे न शाकिने ॥१॥

अन्व० वः सुते पुरुहूताय सत्वने तत् सचा गाय यत् शाकिने गवे न शम् ॥

अ० हे **स्तोताओ** ! तमे सोम अभिषुत थये बहुयजमानो वडे आह्वान करायल तथा शत्रुओना घटाडनार अथवा धनदेनार ईन्द्रना अर्थ, स्तोत्रनुं एकत्र थइ गान करो. जे स्तोत्र शक्तिमान्-ईन्द्रने, गायने यवस-भूसां-ना समान सुखदायक होय छे. १

१ २ ३ १ २ ३ १ २ ३ १ २ ३ १ २
यस्ते नूनꣳशतक्रतविन्द्र द्युम्नितमो मदः ।
१ २ ३ १ २र
तेन नूनं मदे मदेः ॥२॥

अन्व०शतक्रतो द्युम्नितमः यः मदः नूनम् ते तेन नूनम् मदे मदेः ॥

Dr. Urmila Sharma Collection, Varanasi

CC0. In Public Domain, Digitizagtion by eGangotri

અ૦ સેંકડોપ્રકારનું જ્ઞાનરાખનાર હે ઈન્દ્ર! પરમયશસ્વી જે સોમને નિશ્ચે, પહેલેાજ તમારા અર્થ અમે અભિષુત કર્યો છે તે અમેાવડે અર્પાતા સેામવડે આ સમય તેના પાનથી આપને પ્રસન્નતા થયે સતે તમે અમને પણ ધન–આદિ દઇ હર્ષિત કરેા. ૨

आम्नाय-ग्रन्थालय, ... वाराणसी

२ ३ १ २ ३ २ ३ २ ३ १ २ २ १ २
गाव उप वदावटे मही यज्ञस्य रप्सुदा ।
३ १ २र ३ १ २
उभा कर्णा हिरण्यया ॥३॥

अन्व० गावः अवटे उपवद यज्ञस्य रप्सुदा मही उभा हिरण्यया ॥

અ૦ હે ગાયેા! તમે મહાવીર અગ્નિ પ્રત્યે પ્રાપ્ત હેા. ધર્મયાગનાં સાધન-ભૂત મંત્રદ્વારા દેાહવાયેાગ્ય ગાય તથા બકરીનું દૂધ બહુ આવશ્યક હેાય છે તથા આ મહાવીરનાં કર્ણસ્થાનીય બે આભરણ સુવર્ણ તથા રજત–રૂપા–નાં છે. ૩

२ ३ १ २ ३ १ २ ३ २ ३ १ २
अरमश्वाय गायत श्रुतकक्षारं गवे ।
२ ३ १ २ ३ १ २
अरमिन्द्रस्य धाम्ने ॥४॥

अन्व० श्रुतकक्ष अश्वाय अरम् गवे अरम् इन्द्रस्य धाम्ने अरम् गायत ॥

અ૦ [યજ્ઞકર્તા શ્રુતકક્ષઋષિ પેાતાને ઉદ્દેશી કહે છે–] હે વેદપ્રિય **આત્મન્!** ઇન્દ્રે–અર્પેલ–અશ્વનિમિત્ત પૂર્ણરૂપે, ગાયેાનિમિત્ત પૂર્ણરૂપે તથા ઇંદ્રિ-સંબંધી ગૃહની પ્રાપ્તિના નિમિત્ત પૂર્ણરૂપે વૈદિકસ્તુતિનું ગાન કર. ૪

१ २र ३ २ ३ २ ३ १ २
तमिन्द्रं वाजयामसि महे वृत्राय हन्तवे ।
१ २र ३ १ २
स वृषा वृषभो भुवत् ॥५॥

अन्व० तम् महे वृत्राय हन्तवे इन्द्रम् वाजयामसि वृषा सः वृषभः भुवत् ॥

અ૦ [યજમાન કહે છે–] તે મહાન્ જલેાને–રેાકનાર વૃત્રાસુરના નાશક ઈન્દ્રને અમે બલસંપન્ન કરીએ છઇએ. ધનેાનાદાતા તે ઈન્દ્ર અમને ધનદેનાર હેા. ૫

Dr. Urmila Sharma Collection, Varanasi

CC0. In Public Domain, Digitizagtion by eGangotri

१ २ ३ २ ३ २ ३ १ २ ३ १ २र

त्वमिन्द्र बलादधि सहसो जात ओजसः ।

१ २र ३ १ २र

त्वꣳ सन् वृषन् वृषेदसि ॥६॥

अन्व० इन्द्र त्वम् सहसः बलात् ओजसः अधिजातः वृषन् सन् त्वम् वृषा–इत्–असि ॥

અ૦ હે ઇન્દ્ર ! તમે બીજાઓના તિરસ્કાર કરનાર બલવડે તથા હૃદયગત ધૈર્યવડે પ્રસિદ્ધ છો. હે ઇચ્છિત–ફલના–વરસાવનાર ! શ્રેષ્ઠ એવા તમે ઇચ્છિત ફલના વરસાવનારાજ થાઓ છો. ૬

३ १ २र ३ २उ ३ १ २

यज्ञ इन्द्रमवर्द्धयद्यद्भूमिं व्यवर्त्तयत् ।

३ १ २ ३ २ ३ २

चक्राण ओपशं दिवि ॥७॥

अन्व० यज्ञः इन्द्रम् अवर्धयत् यत् दिवि ओपशम् चक्राणः भूमिम् व्यवर्त्त यत् ॥

અ૦ યજમાનો વડે કરાતા યજ્ઞે ઇન્દ્રને વૃદ્ધિગત કર્યો. કેમકે, અન્તરિક્ષમાં મેઘને ફેલાતા–કરનાર–ઇન્દ્રે પૃથિવીને વર્ષા–આદિ–દ્વારા વૃદ્ધિગત કરી. ૭

१ २ ३ २उ ३ १ २र ३ २ ३ २ ३ २

यदिन्द्राहं यथा त्वमीशीय वस्व एक इत् ।

३ २ ३ १ २

स्तोता मे गोसखा स्यात् ॥८॥

अन्व० इन्द्र यथा त्वम् एक इत् वस्वः अहम् यत् ईशीय मे स्तोता गोसखा स्यात् ॥

અ૦ હે ઇન્દ્ર ! જે પ્રકારે તમે એકલાજ ધનના સ્વામી છો તે પ્રકારે હું પણ જો ઐશ્વર્યયુક્ત થાઉં તો મારો સ્તોતા ગાયોવડે યુક્ત થાય જ. ૮

१ २ ३ १ २ २ १ २ ३ १ २

पन्यंपन्यमित्सोतार आ धावत मद्याय ।

१ २ ३ २ ३ १ २

सोमं वीराय शूराय ॥९॥

Dr. Urmila Sharma Collection, Varanasi

CC0. In Public Domain, Digitizagtion by eGangotri

अन्व० सोतारः मघाय वीराय शूराय पन्यं पन्यं इत् सोमम् आ धावत॥

અ૦ હે સોમના-રસ-કાઢનાર-અધ્વર્યુઓ! તમે પ્રસન્ન—કરવાયોગ્ય પરાક્રમી તથા શૂરા ઇન્દ્રના અર્થે સર્વત્ર પ્રશંસાયોગ્ય સોમ અર્પણ કરો. ૯

३ १ २ ३ २उ ३ २ ३ १२ ३ १२

इदं वसो सुतमन्धः पिबा सुपूर्णमुदरम्।

१ २ ३ १ २

अनाभयिन् ररिमा ते ॥१०॥

अन्व० वसो इदम् सुतम् अन्धः पिबा उदरम् सुपूर्णम् अनाभयिन् ते ररिमा॥

અ૦ હે અન્તર્યામિન્ ઇન્દ્ર! તમે આ વર્તમાન અભિષવકરેલ સોમરૂપ અન્નનું પાન કરો કે જે પ્રકારે તમારૂં પેટ સમ્યક્ પૂર્ણ હોય. હે ચોમેર-નિર્ભય-ઇન્દ્ર! તમારા અર્થે અમે ઉક્તગુણસોમને અર્પણ કરીએ છીએ. ૧૦

इति प्रथमः खण्डः समाप्तः ॥१॥

[stamp]

खण्ड १

१ सचा-सह-એકઠા થઈ.

२ पुरुहूत-બહુવડે આહ્વાન કરાયલ.

३ सत्वने-शत्रूणां सादयित्रे। यद्वा धनानां सनित्रे दात्रे-શત્રુને ઘટાડનાર વા ધનદેનાર; તેના અર્થે.

४ शाकिन्-શક્તિમાન્.

५ द्युम्नितमः-પરમયશસ્વી.

६ मदः-સોમ. [જે વડે મદ પામે તે.]

७ मदेः-मादय-હર્ષિતકર. (मदी हर्षे)।

८ अवट-મહાવીર.

९ रघुद्रा-મંત્રદ્વારા દોહન કરવાને યોગ્ય-रयामंत्रेण क्षारणीये दोहनीये[क्षुदक्षरणे]।

१० उभा-उभौ-ઉભય.

११ कर्णा-કર્ણસ્થાનીય રૂકમ.

१२ उपवद-उपावत। उपागच्छत-પ્રાપ્ત હો.

Dr. Urmila Sharma Collection, Varanasi

CC0. In Public Domain, Digitizagtion by eGangotri

१३ अरं-अलं-પૂર્ણરૂપે.

१४ धाम्ने-गृहाय-ઘરની પ્રાપ્તિ નિમિત્ત.

१५ वाजयामसि-वाजयामः-બલસંપન્ન કરીએ છઇએ.

१६ वृषभः-ધનાદિસેચક; દાતા.

१७ सुवद्-भवतु-હો.

१८ वृषा-કામોનો વરસાવનાર.

१९ व्यवर्त्तयत्-વૃષ્ટયાદિ પ્રદાનવડે વિશેષ વર્ત્તમાન-વૃદ્ધિગત-કરી.

२० ओपशं-उपेत्य शयानं यद्वा आत्मनि समवेतो वीर्यविशेषः तम्-
મેઘને ફેલાવી.

२१ वस्वः-वसुनः-ધનનો.

२२ गोसखा-ગાયવડે સંપન્ન.

२३ पन्यंपन्यं-સર્વત્ર-પ્રશંસા-યોગ્ય.

२४ सोतारः-अभिषोतारः-સોમરસ કાઢનારા અધ્વર્યુઓ.

२५ मद्य-मादयितव्य-પ્રસન્ન કરવા યોગ્ય.

२६ आधावत-अभिगमयत-અર્થાત્ અર્પણ કરો.

२७ वसो-वासयितः-અન્તર્યામિન્.

२८ अन्धः-સોમલક્ષણ અન્ન.

२९ ररिमा-दद्मः। [यदाने]।

Dr. Urmila Sharma Collection, Varanasi

CC0. In Public Domain, Digitizagtion by eGangotri

अ. २ खण्ड २

२उ ३ २ ३ १ २ ३ १ २र
उद्घेदमभि श्रुतामघं वृषभं नर्य्यापसम् ।
१ २
अस्तारमेषि सूर्य्य ॥१॥

अन्व० सूर्य श्रुतामघम् वृषभम् नर्यापसम् अस्तारम् इदम् उदेषि घ ॥

અ० હે સૂર્યરૂપ-શ્રેષ્ઠ-વીર-ઇન્દ્ર! જેનું ધન સર્વદા દેવાયેાગ્ય પ્રસિદ્ધ છે એથીજ યાચકેાની નિમિત્ત ધનના-વરસાદ-કરનાર તથા મનુષ્યેાનાં હિતકારી-કર્મ-કરનાર તથા ઉદારસ્વભાવ એવા આપના પ્રભાવને તમે ચેામેર પ્રકાશિત કરેા છેા એ પ્રસિદ્ધ છે. ૧

२ ३ १ २र ३ १ २ ३ १ २
यदद्य कच्च वृत्रहन्नुदगा अभि सूर्य्य ।
२ ३ १ २ ३ १ २
सर्वं तदिन्द्र ते वशे ॥२॥

अन्व० वृत्रहन् सूर्य अद्य अभि उदगाः इंद्र तत् सर्वम् ते वशे ॥

અ० હે જલને-રેાકનાર-મેઘના-નાશક! હે સૂર્યરૂપ ઇન્દ્ર! આજરેાજ જે કાંઈ પદાર્થસમૂહ ઉન્નતદશામાં પ્રકાશિત કર્યા છે હે ઇન્દ્ર! તે સર્વ ત્હારા વશમાં છે. ૨

१ २र २ ३ ३ १ २ ३ २ ३ १ २
य आनयत्परावतः सुनीती तुर्वशं यदुम् ।
२ ३ २ ३ २ ३ १ २
इन्द्रः स नो युवा सखा ॥३॥

अन्व० यः तुर्वशम् यदुम् सुनीती परावतः आनयत् युवा सः इन्द्र नः सखा ॥

અ० જે ઇન્દ્રે, તુર્વશ તથા યદુરાજા શત્રુઓદ્વારા-દૂર-ફેંકાયલા-તેમને, શ્રેષ્ઠ-નયન-દ્વારા તે દૂરદેશથી આણેલા તરૂણ એવા તે ઇન્દ્ર અમારા મિત્ર હેા. ૩

Dr. Urmila Sharma Collection, Varanasi

CC0. In Public Domain, Digitizagtion by eGangotri

१ २ ३ २ २३ १२३१ २र
मा न इन्द्राभ्या३दिशः सूरो अक्तुष्वा यमत् ।
२ ३१ २ ३ २
त्वा युजा वनेम तत् ॥४॥

अन्व० इन्द्र आदिशः सूरः अक्तुषु नः मा अभ्यामयत् तत् त्वा युजा वनेम ॥

અ० હે ઇન્દ્ર ! ચોમેર–શસ્ત્ર–વરસાવનાર તથા સર્વત્ર–વિચરનાર રાક્ષસ રાત્રિમાં અમારી અભિમુખ આવી ન શકો. અને આવે તો તે રાક્ષસને અમે તમારી સહાયતાવડે નષ્ટ કરીએ. ૪

१२ ३२ ३२ ३१२ ३१२
एन्द्र सानसिं रयिं सजित्वानं सदासहम् ।
१२ ३१२
वर्षिष्ठमूतये भर ॥५॥

अन्व० इन्द्र ऊतये सानसिम् सजित्वानम् सदासहम् वर्षिष्ठम् रयिम् आभर॥

અ० હે ઇન્દ્ર ! અમારી રક્ષા અર્થે સમ્યક્પ્રકારે ભોગવવાયોગ્ય સમાન શત્રુઓ ઉપર જય–દેવડાવનાર તથા શત્રુઓનો તિરસ્કાર કરવાના સાધનરૂપ અતિશય ધન આપો. ૫

१२ ३१२ ३२उ ३१२
इन्द्रं वयं महाधन इन्द्रमर्भे हवामहे ।
१२ ३१२ ३ १२
युजं वृत्रेषु वज्रिणम् ॥६॥

अन्व० वयम् अर्भे इन्द्रम् महाधने युजम् वृत्रेषु वज्रिणम् इन्द्रम् हवामहे ॥

અ० અમે અલ્પધનનિમિત્ત ઇન્દ્રનું આહ્વાન કરીએ છઇએ તથા બહુધન નિમિત્ત સહાયક, ધનલાભમાં વિઘ્નનાંખનારનું નિવારણ કરવા વજ્રધારી ઇન્દ્રનું આહ્વાન કરીએ છઇએ. ૬

१२ ३१२ ३१ २र ३१२
अपिबत्कद्रुवः सुतमिन्द्रः सहस्रबाह्वे ।
१२ ३ १ २
तत्राददिष्ट पौंस्यम् ॥७॥

Dr. Urmila Sharma Collection, Varanasi

CC0. In Public Domain, Digitizagtion by eGangotri

भरतनिधि, करौंदी वाराणसी-5

अ० इन्द्रः कद्रुवः सुतम् अपिबत् सहस्रबाहूवे [अहनत्] तत्र पौंस्यम् आरदिष्ट ॥

અ૦ ઈન્દ્રે કૅદ્રુ નામના ઋષિએ કાઢેલ સેામરસનું પાન કર્યું અને સહસ્ર-બાહુ નામના શત્રુને [હણ્યેા] તે સમય ઇન્દ્રની વીરતા પ્રકાશિત થઈ. ૭

३ १ २ ३ २ ३ १ २र

वयमिन्द्र त्वायवोऽभि प्र नोनुमो वृषन् ।

३ २ १ २

विद्धी त्वा३स्य नो वसो ॥८॥

अन्व० वृषन् इन्द्र त्वायवः अभि प्र नोनुमः वसो अस्य नः विद्धी ॥

અ૦ હે મનેારથેાને-વરસાવનાર-ઈન્દ્ર ! તમારી કામના કરવાવાળા અમે તમારી અભિમુખ બહુબહુ પ્રણામ કરીએ છઇએ. હે વ્યાપક ઇન્દ્ર ! આ અમારા સ્તેાત્રને સમજી લ્યેા. ૮

२ ३ २ ३ २ ३ १ २ ३ १ २ ३ १ २ ३ २

आ घा ये अग्निमिन्धते स्तृणन्ति बर्हिरानुषक् ।

२ ३ २ ३ २ ३ १ २

येषामिन्द्रो युवा सखा ॥९॥

अन्व० ये आ घा अग्निम् इन्धते येषाम् युवा इन्द्रः सखा आनुषक् बर्हिः स्तृणन्ति ॥

અ૦ જે [ઋષિએા] નિશ્ચે, અભિમુખ હેાઈ અગ્નિને દેદીપ્ત કરે છે અને જેના સદાતરૂણ ઈન્દ્ર મિત્ર હેાય છે તેએા ક્રમે કુશાસન આચ્છાદન કરે છે. ૯

३ २उ ३ २३ २३ २३ १ २ ३ १ २र

भिन्धि विश्वा अप द्विषः परि बाधो जही मृधः ।

१ २ ३ १ २र

वसु स्पार्हं तदा भर ॥१०॥

अन्व० विश्वाः द्विषः अप भिन्धि बाधः मृधः परिजहि स्पार्हम् तत् वसु आभर ॥

અ૦ હે ઈન્દ્ર ! સમ્પૂર્ણદ્વેષ-કરવાવાળી શત્રુસેનાએાને વિદીર્ણ કરેા. નાશકરવાવાળા સંગ્રામેાને નષ્ટ કરેા. તદન્તર સ્પૃહાકરવાયેાગ્ય તે-પ્રસિદ્ધ-ધન અમને લાવી દ્યેા. ૧૦

इति द्वितियः खण्डः समाप्तः ॥२॥

Dr. Urmila Sharma Collection, Varanasi

CC0. In Public Domain, Digitizagtion by eGangotri

खण्ड २

१ श्रुतामघं–सर्वदा देयत्वेन विख्यातधनम्–જેનું ધન સર્વદા દેવાયેાગ્ય પ્રસિદ્ધ છે તે.

२ वृषभ–ધનવર્ષિતા.

३ नर्य्यापसम्–नरहितं नर्य्यं नरहितकर्माणम्–મનુષ્યેાનાં હિતકારી કર્મ કરનાર

४ अस्तारं–ઔદાર્યવંત; ઉદારસ્વભાવ.

५ घ–પ્રસિદ્ધિવાચક પદ છે.

६ कच्च–किंचित् पदार्थजातम्–જે કાંઈ પદાર્થસમૂહ.

७ उद्गाः–उदयं प्राप्तवान्–પ્રકાશિત કર્યો.

८ परावतः–દૂર પ્રદેશથી.

९ सुनीती–सुनीत्या–શેાભન નયનપૂર્વક.

१० आदिशः–आदेष्टा–ચેામેર શસ્ત્ર વરસાવનાર.

११ सूरः–સર્વત્ર વિચરનાર. [सृगतौ]।

१२ अक्तुषु–રાત્રિયેા વિષે.

१३ आयमत्–आ अभिमुख्येन नियन्ता। गन्ता भवतु–અભિમુખ આવે.

१४ वनेम–हन्याम। નષ્ટ કરીએ.

१५ सानसिं–सम्भजनीय. સમ્યક્પ્રકારે ભેાગવવા યેાગ્ય.

१६ सजित्वानम्–સમાન શત્રુઓ ઉપર વિજય દેનાર.

१७ सदासहम्–સર્વદા શત્રુને અભિભવ–તિરસ્કાર–કરવાના સાધનરૂપ.

१८ वर्षिष्ठम्–અતિશય વૃદ્ધ–પ્રભૂત.

१९ अर्भ–સ્વલ્પ. [अर्भक]।

२० युजं–सहकारिणं–સહાયક.

२१ सहस्रबाह्वे–सहस्रबाहुम्।

२२ ददृष्ट–दीप्यत–પ્રકાશિત થયું,

२३ त्वायवः–त्वत्कामाः–તમારી કામના કરવાવાળા.

२४ वसो–વ્યાપક. [वासयितः]।

२५ आनुषक्–आनुपूर्व्येण–ક્રમપૂર્વક.

२६ बाधः–हिंसित्राः–નાશ કરનાર.

२७ मृधः–સંગ્રામેા.

२८ स्पार्हं સ્પૃહણીય.

Dr. Urmila Sharma Collection, Varanasi

CC0. In Public Domain, Digitizagtion by eGangotri

अ. २ खण्ड ३

३ १ २ ३ २ ३ १ २ ३ १ २र
इहेव शृण्व एषां कशा हस्तेषु यद्वदान् ।
१ २र ३ १ २
नि यामं चित्रमृञ्जते ॥१॥

अन्व० एषाम् हस्तेषु कशाः यद्वदान् इहेव शृण्वे यामम् चित्रम् न्यृञ्जते॥
અ૦ આ મરૂતોના હાથોમાંસ્થિત પોતપોતાના વાહનોને તાડન કરવાની ચાબુકો જે ધ્વનિ કરે છે તે ધ્વનિને અહીંજ સ્થિત હોઈ હું સાંભળુ છું. તે ધ્વનિ, સંગ્રામમાં નાનાપ્રકારની શૂરતાને શોભિત કરે છે. ૧

३१ २ ३ १ २ ३ १ २ ३ १ २
इम उ त्वा वि चक्षते सखाय इन्द्र सोमिनः ।
३ १ २ ३ १ २ ३ २
पुष्टावन्तो यथा पशुम् ॥२॥

अन्व० इन्द्र सोमिनः सखाय इमे उ पुष्टावन्तः पशु यथा त्वा विचक्षते ॥
અ૦ હે ઇન્દ્ર! સોમરસ–ધારણ–કરનાર આ અમારા સખાપુરૂષ, પાશધારી જેમ પશુનું નિરીક્ષણ કરે છે તેમ જ એકાગ્રચિત્ત હોઈ તમને વિશેષ નિઃસંદેહ નિરીક્ષણ કરી કહે છે. ૨

१ २ ३ २ ३ २ ३ १ २ ३ १ २
समस्य मन्यवे विशो विश्वा नमन्त कृष्टयः ।
३ १ २ ३ १ २
समुद्रायेव सिन्धवः ॥३॥

अन्व० विशः विश्वाः कृष्टयः अस्य मन्यवे समुद्राय सिन्धवः इव संनमन्त॥
અ૦ બેઠેલી–હોનાર સર્વ પ્રજા, આ ઇન્દ્રના ક્રોધનિમિત્ત વા મનનના સાધનરૂપ સ્તોત્રનિમિત્ત જેમ સમુદ્રપ્રત્યે વહેનારી નદીઓ સ્વયંજ નમતી–ઝુકતી ચાલી જાય તેમ ભલેપ્રકાર પોતેજ નમતી ચાલી જાય છે. ૩

३ २ ३ १ २र ३ १ २र ३ २
देवानामिदवो महत्तदा वृणीमहे वयम् ।
१ २ ३ २ २ ३ १ २
वृष्णामस्मभ्यमूतये ॥४॥

Dr. Urmila Sharma Collection, Varanasi

CC0. In Public Domain, Digitizagtion by eGangotri

अन्व० देवानाम् इत् महत् अवः वृष्णाम् सत वयम् अस्मभ्यम् ऊतये आवृणीमहे ॥

અ० હે દેવતાઓ ! ચોમેર પોતાના તેજદ્વારા દેદીપ્યમાન આપનું જ જે પૂજનીય પાલન છે, તે મનોરથોના-વરસાદ-વરસાવનાર આપના નિજ ધનરૂપ પાલનની, અમે-યજમાન અમારી રક્ષા અર્થે ચોમેર પ્રાર્થના કરીએ છઇએ. ૪

३ २ ३ १ २ ३ २ ३ १ २
सोमानाꣳ स्वरणं कृणुहि ब्रह्मणस्पते ।
३ १ २ ३ १ २ ३ २
कक्षीवन्तं य औशिजः ॥५॥

अन्व० ब्रह्मणस्पते सोमानाम् कक्षीवन्तम् यः औशिजः स्वरणम् कृणुहि ॥

અ० હે બ્રહ્મણસ્પતિદેવ ! તમે સોમના રસકાઢનાર—હું-અનુષ્ઠાતાને-જેમ ઉશિજક પુત્ર કક્ષીવાન્ દેવતાઓમાં પ્રધાન છે તેમ તેની સમાન જ દેવતાઓમાં પ્રકાશવાળો કરો. ૫

१ २ ३ १२ ३१ २र
बोधन्मना इदस्तु नो वृत्रहा भूर्यासुतिः ।
३ १ २ ३ २ ३ १ २
श्रृणोतु शक्र आशिषम् ॥६॥

अन्व० वृत्रहा भूर्यासुतिः नः बोधन्मनाः इत् अस्तु शक्रः आशिषम् ॥

અ० વૃત્રાસુરના નાશક તથા જેનાનિમિત્ત અનેક દેશોમાં સોમરસ કાઢયો જાય છે એવા (ઇન્દ્ર), અમારા મનોરથોના સર્વદા જાણનાર જ હો વા આ રીતના ઈન્દ્ર અમારા યજ્ઞમાં હો. સંગ્રામમાં શત્રુઓનો નાશ કરવાને સમર્થ આ ઈન્દ્ર અમારી સ્તુતિને સાંભળો. ૬

३ १ २ ३ १ २ ३ १ २
अद्य नो देव सवितः प्रजावत्सावीः सौभगम् ।
१२ ३ १ २
परा दुष्वप्न्यꣳ सुव ॥७॥

अन्व० सवितः देव नः अद्य प्रजावत् सौभगम् सावीः दुःस्वप्न्यम् परासुव ॥

Dr. Urmila Sharma Collection, Varanasi

CC0. In Public Domain, Digitizagtion by eGangotri

અ૦ હે સૂર્યદેવ! અમને આ યજ્ઞના દિવસ-આજ-પુત્રાદિસંપન્ન કરો. ખોટાસ્વપ્નસમાન દુઃખદાયક દારિદ્યને દૂર કરો ૭

२ १ २३१ २र ३२३१२
क्वाऽस्य वृषभो युवा तुविग्रीवो अनानतः ।
३१ २र
ब्रह्मा कस्तꣳ सपर्य्यति ॥८॥

अन्व० सः वृषभः युवा तुविग्रीवः अनानतः क्व कः ब्रह्मा तम् सपर्यति ॥

અ૦ તે મનોરથોને-પૂર્ણકરનાર, નિત્યતરૂણ, વધીગયેલ ગ્રીવાવાળા, કોઈ વાર કોઈને-ન-નમનાર ઇન્દ્ર ક્યાં છે તે વાતને કોણ જાણે? કોણ સ્તોતા આ ઇન્દ્રને પૂજે છે? ૮

३ १ २३१ २३१ २ ३१२
उपह्वरे गिरीणाꣳ सङ्गमे च नदीनाम् ।
३१ २र
धिया विप्रो अजायत ॥९॥

अन्व० गिरीणाम् उपह्वरे च नदीनाम् सङ्गमे धिया विप्रः अजायत ॥

અ૦ પર્વતોના પ્રદેશમાં અને નદીયોના સંગમઉપર કરેલી સ્તુતિવડે મેધાવી ઈન્દ્ર, સ્તુતિ સાંભળવા પ્રગટ થાય છે. ૯

२ ३१२ ३१ २र ३ १२ ३२
प्र सम्राजं चर्षणीनामिन्द्रꣳ स्तोता नव्यं गीर्भिः ।
१२ ३२३ १ २
नरं नृषाहं मꣳहिष्ठम् ॥१०॥

अन्व० चर्षणीनाम् सम्राजम् गीर्भिः नव्यम् नरम् नृषाहम् मंहिष्ठम् इन्द्रम् प्रस्तोता ॥

અ૦ મનુષ્યોમાં ભલેપ્રકાર-વિરાજમાન અથવા મનુષ્યોના-અધીશ્વર, સ્તોત્રોવડે-સ્તુતિ-કરવાયોગ્ય. નેતારૂપ, શત્રુ-મનુષ્યોના-તિરસ્કાર-કરનાર પરમ દાતા ઈન્દ્રની અધિક સ્તુતિ કરો. ૧૦

इति तृतीयः खण्डः समाप्तः ॥३॥

Dr. Urmila Sharma Collection, Varanasi

CC0. In Public Domain, Digitizagtion by eGangotri

खण्ड ३

१ कशाः–ચાબુકો.
२ वदान्–वदति–ધ્વનિ કરે છે.
३ यामम्–संग्रामे–સંગ્રામમાં.
४ न्यृञ्जते–नितरां (नि) अलंकरोति–અત્યન્ત શોભિત કરે છે. [ऋञ्जतिः–प्रसाधनकर्मा]।
५ पुष्टावन्तः–सम्भृतपाशाः–પાશધારી.
६ विशः–निविशन्त्यः–બેઠેલી.
७ इत्–एव–જ.
८ अवः–પાલન; રક્ષા.
९ वृष्णाम्–कामानां वर्षितॄणां–મનોરથોને–વરસાવનાર.
१० स्वर्णं–प्रकाशनवन्तम्–પ્રકાશવાળો.
११ बोधन्मनाः–સર્વદા મન–મનોરથો–ને જાણનાર.
१२ भूर्यासुतिः–બહુ દેશોમાં જેના માટે સોમરસ કઢાય છે તે વા, જેના અર્થે સોમાદિક બહુ હવ્ય હોમાય છે તેવા.
१३ आशिवम्–સ્તુતિ.
१४ सावीः–प्रेरय–ધી.
१५ परासुव–દૂર પ્રેરિત કર.
१६ तुविग्रीवः–પ્રવૃદ્ધ–ગ્રીવાવાળા.
१७ अनानतः–कदाचिदप्यनवनतः–કદાપિ ન નમનાર.
१८ सपर्य्यति–પૂજે છે.
१९ उपह्वरे–પ્રદેશમાં.
२० धिया–સ્તુતિવડે.
२१ चर्षणीनाम्–મનુષ્યો મધ્યે.
२२ नव्यं–સ્તુત્ય.
२३ नृषाहम्–શત્રુ–મનુષ્યોનો અભિભવિતા–તિરસ્કારકરનાર.
२४ मंहिष्ठ–પરમદાતા.

Dr. Urmila Sharma Collection, Varanasi

CC0. In Public Domain, Digitizagtion by eGangotri

अ. २ खण्ड ४

१ २   ३ १ २   ३ १ २   ३ १ २
अपादु शिप्र्यन्धसः सुदक्षस्य प्रहोषिणः ।
२ ३ २ ३   १ २
इन्दोरिन्द्रो यवाशिरः ॥१॥

अन्व० शिप्री इन्द्रः प्रहोषिणः सुदक्षस्य यवाशिरः इन्दोः अन्धसः उ अपात्॥

અ૦ સુંદર હનુ–કપોલ–વાળા વા સુંદરપાઘડીવાળા ઇન્દ્રે, પ્રકર્ષપૂર્વક–અધિકતાની સાથ—દેવતાઓનિમિત્ત હવિહોમનાર સુદક્ષઋષિના યવોની સાથ પકવેલ સોમલતા થકી સર્વ પાત્રોમાં ટપકતા સોમરૂપ અન્નનું નિશ્ચે પાન કર્યું. ૧

३ १ ३   ३ १   २र ३ १ २
इमा उ त्वा पुरुवसोऽभि प्र नोनवुर्गिरः ।
१ २   ३ २उ   ३ १ २
गावो वत्सं न धेनवः ॥२॥

अन्व० पुरुवसो त्वा अभि इमाः गिरः प्रनोनवुः गावः धेनवः व सं न् ॥

અ૦ હે બહુધનવાળા ઇન્દ્ર! તમારી આસપાસ આ અમારી સ્તુતિઓ, અધિકતાયે વારંવાર પ્રાપ્ત થાય છે જેમ ધેનુ પોતાના ઘેરબાંધેલ વાછડાની પાસે આવી પહોંચે છે તેમ. ૨

२उ ३ १ २   ३ २ ३ १ २ ३क २र
अत्राह गोरमन्वत नाम त्वष्टुरपीच्यम् ।
३ २   ३ १ २   ३ २
इत्था चन्द्रमसो गृहे ॥३॥

अन्व० अत्रा ह गोः चन्द्रमसः गृहे त्वष्टुः अपीच्यम् नाम इत्था अमन्वत॥

અ૦ આજ ગમનકરવાવાળા ચંદ્રમાના મણ્ડલમાં ત્વષ્ટાનામક આદિત્ય [ઇન્દ્ર]નું રાત્રિમાં અન્તર્ધાન થયલ જે પોતાનું તેજ છે તે સૂર્યનાં કિરણ છે એ પ્રકારે માન્યું ગયું છે; અર્થાત્ જલમય સ્વચ્છ ચન્દ્રમણ્ડલમાં પ્રતિબિમ્બિત સૂર્યનાં કિરણજ તે ચેષ્ટા કરે છે. અર્થાત્ દિનરાત્રીનો પ્રકાશક ઇન્દ્ર જ છે. ૩

Dr. Urmila Sharma Collection, Varanasi

CC0. In Public Domain, Digitizagtion by eGangotri

२उ ३ १२३१२ ३२३१ २र

यदिन्द्रो अनयद्रितो महीरपो वृषन्तमः ।

१२ ३१ २३ १ २

तत्र पूषाभुवत्सचा ॥४॥

अन्व० यत् वृषन्तमः इन्द्रः रितः महीः अपः अनयत् तत्र पूषा सचा भुवत्॥

અ૦ જ્યારે અતિશય-વર્ષા-કરનાર ઈન્દ્ર, જનારાં અનેક વર્ષાજલને આ લેાકમાં પહોંચાડે છે ત્યારે પૂષા-પોષકદેવ-ઈન્દ્રનો સહાય થાય છે. ૪

१ २ ३ १ २ ३ २ ३ २ ३ १ २

गौर्धयति मरुताᳬ श्रवस्युर्माता मघोनाम् ।

१ २उ ३ १ २

युक्ता वह्नी रथानाम् ॥५॥

अन्व० मघोनाम् मरुताम् माता रथानाम् वह्निः युक्ता गौः श्रवस्युः धयति॥

અ૦ ધનવાન્ મરૂતોની રચનાર, મરૂતોને વડવાઓસહ સંયેાગકરનારી સર્વત્ર-પૂજિત પૃશ્નિરૂપા ગાય, અન્નની કામના કરતી પોતાના પુત્રોનું પોષણ કરે છે. ૫

१२ ३ १२ ३ २ ३ १ २

उप नो हरिभिः सुतं याहि मदानां पते ।

१२ ३ १ २ ३ २

उप नो हरिभिः सुतम् ॥६॥

अन्व० मदानाम् पते हरिभिः नः सुतं उपयाहि हरिभिः नः सुतं उपयाहि ॥

અ૦ હે સેામેાના-સ્વામિન્-ઇન્દ્ર ! સેંકડો-સહસ્ર-અશ્વોસહિત અમારા યજ્ઞમાં રસકાઢેલ સેામનું પાન કરવા શીઘ્ર આવેા. (પુનરૂક્તિ આદરાર્થ છે]. ૬

३ १ २र ३ १ २ ३ १ २ ३ २

इष्टा होत्रा असृक्षतेन्द्रं वृधन्तो अध्वरे ।

१ २ ३ १ २र

अच्छावभृथमोजसा ॥७॥

अन्व० अध्वरे वृधन्तः इष्टाः होत्रा अवभृथं अच्छ ओजसा इन्द्रम् असृक्षत॥

Dr. Urmila Sharma Collection, Varanasi

CC0. In Public Domain, Digitizagtion by eGangotri

અ૦ અમારા યજ્ઞમાં હવિયોવડે વધારનાર, યજ્ઞકરનાર સાતહોતાઓ, યજ્ઞાંતસ્નાનપર્યંત પોતાના તેજવડે સંપન્ન હોઇ ઇન્દ્રને આહુતિદાન કરેછે. ૭

३ २उ ३ १ २र ३ २ ३ १ २ ३ १ २
अहमिद्धि पितुष्परि मेधामृतस्य जग्रह ।
३ १ २र
अहꣳ सूर्य्य इवाजनि ॥८॥

अन्व० अहम् इत् पितुःऋतस्य मेधाम् परिजग्रह हि सूर्यः इव अजनि ॥

અ૦ મેંજ પાલનકર્ત્તા તથા સત્યસ્વરૂપ ઈન્દ્રની અનુગ્રહરૂપા આ બુદ્ધિને ગ્રહણ કરી છે. કેમકે, જેમ સૂર્ય પ્રકાશ કરતો પ્રગટ થાય છે તેમજ હું પ્રગટ થયો છું. ૮

३ १ २ ३ २ ३ १ २ ३ १ २
रेवतीर्नः सधमाद इन्द्रे सन्तु तुविवाजाः ।
३ २ ३ २ ३ १ २
क्षुमन्तो याभिर्मदेम ॥९॥

अन्व० क्षुमन्तः याभिः मदेम इन्द्रे सधमादे नः रेवतीः तुविवाजा सन्तु ॥

અ૦ અન્નસંપન્ન-અમે જે ગાયોવડે હર્ષિત થઇએ છીએ, તે અમારી ગાયો, ઇન્દ્ર અમારી સાથ હર્ષયુકત થયે દૂધ-ઘી-આદિ-ધનવાળી તથા અધિક બલવતી હો. ૯

१ २ ३ १ २ ३ १ २ ३ २
सोमः पूषा च चेततुर्विश्वासा ꣳ सुक्षितीनाम् ।
३ २ ३क २ ३ २
देवत्रा रथ्योर्हिता ॥१०॥

अन्व० देवत्रा रथ्यः अर्हिता सोमः पूषा च विश्वासाम् सुक्षितीनाम् चेततुः ॥

અ૦ દેવતાઓમાં રથનેયોગ્ય સ્વારહોનાર સોમ તથા સૂર્ય, સકલશ્રેષ્ઠ-મનુષ્યોએ ઈન્દ્રનાનિમિત્ત કરેલ હવિયોને જાણે. ૧૦

इति चतुर्थः खण्डः समाप्तः ॥४॥

---

૧૦ આ સ્વતંત્ર મંત્ર છે.

Dr. Urmila Sharma Collection, Varanasi

CC0. In Public Domain, Digitizagtion by eGangotri

खण्ड ४

१ अपात्-अपिबत्-પાન કર્યું.
२ शिप्री-સુંદર હનુ વા નાસિકાસંપન્ન વા સુંદરપાઘડીવાળા.
३ प्रहोषिण-प्रकर्षेन (प्र) जुह्वतः-અધિકતાયે દેવતાઓ નિમિત્ત હવિ હોમનાર.
४ यवाशिरः-आमिश्रितयवैः सहपक्वम्-યવોની સાથ પકવેલ. [श्रीञ्पाके]।
५ पुरुवसो-બહુધનવાળા.
६ प्रनोनवुः-प्रकर्षेण पुनःपुनः स्तुवन्ति प्राप्नुवन्तीत्यर्थः-અધિકતાયે વારંવાર આવી પ્રાપ્ત થાય છે. [नौतिर्व्याप्तिकर्मा]।
७ ह-एव।
८ गोः-गन्तुः-ગમનકરનારના.
९ अपीच्यम्-रात्रौ अन्तर्हितं-રાત્રિમાં અન્તર્ધાન થએલ.
१० नाम-तेजः-સૌર તેજ.
११ गृह-મણ્ડલ.
१२ रितः-गच्छतीः-જાતી હવી.
१३ महीः-महतीः-અધિક.
१४ सचा-सहायः।
१५ भुवत् भवति।
१६ धयति-સોમપાન કરે છે વા પોષણ કરે છે.
१७ श्रवस्युः-अन्नं कामयमाना-અન્નની કામના કરતી હવી.
१८ मघोनां-ધનવાન્.
१९ युक्ता-સર્વત્રપૂજિત.
२० रथानां-મરૂતોની.
२१ वह्निः-વહનકરાવનાર; સંયોજયિત્રી.
२२ मदः-સોમ.
२३ इष्टाः-इष्टवंतः-યજ્ઞ કરનાર.
२४ होत्रा-હોતા (होत्रकाः)।
२५ अच्छ-अभिप्रति-પ્રત્યે.
२६ वृधन्तः वर्धयन्त-વધારનાર.
२७ मेधा અનુગ્રહરૂપા બુદ્ધિ.
२८ सधमादे-સાથ હર્ષયુકત સતે.
२९ क्षुमन्त-અન્નસંપન્ન.
३० तुविवाजाः-અધિક બલવતી.
३१ रेवतीः-દૂધ ઘી આદિ ધનવાળા.
३२ सुक्षितीनाम्-શ્રેષ્ઠ મનુષ્યોની.
३३ रथ्यः-રથયોગ્ય.
३४ अर्हिता-आरोढा-સ્વાર હોનાર.

Dr. Urmila Sharma Collection, Varanasi

CC0. In Public Domain, Digitizagtion by eGangotri

अ. २ खण्ड ५

२ ३ २ ३ १ २३ १ २ ३ १ २र
पान्तमा वो अन्धस इन्द्रमभि प्र गायत ।
३ १ २ ३ १ २ ३ १ २ ३ २
विश्वासाहꣳ शतक्रतुं मꣳहिष्ठं चर्षणीनाम् ॥१॥

अन्व० वः विश्वासाहम् शतक्रतुम् चर्षणीनाम् मंहिष्ठम् अन्धसः आपान्तम् इन्द्रम् अभिप्रगायत ॥

અ० હે ઋત્વિજો! તમે સકલશત્રુઓના–તિરસ્કાર–કરનાર, વિચિત્રકર્મા, મનુષ્યોના પરમધનદાતા તથા સોમરૂપ અન્નને—અભિમુખ—પીનાર ઇન્દ્રની વિશેષ સ્તુતિ કરો. ૧

२ ३ १ २ ३ १ २ ३ १ २
प्र व इन्द्राय मादनꣳ हर्य्यश्वाय गायत ।
१ २ १ १ २
सखायः सोमपाव्ने ॥२॥

अन्व० सखायः वः हर्यश्वाय सोमपाव्ने इन्द्राय मादनम् प्रगायत ॥

અ० હે સખાઓ ! તમે હરિનામક–અશ્વવાળા સોમપાનકરનાર ઇન્દ્રાર્થ પ્રસન્નકરવાવાળું સ્તોત્ર ગાઓ. ૨

३ १ २ ३ १ २ ३ १ २ ३ २ ३ १ २
वयमु त्वा तदिदर्था इन्द्र त्वायन्तः सखायः ।
१ २ ३ १ २
कण्वा उक्थेभिर्जरन्ते ॥३॥

अन्व० इन्द्र त्वायन्तः सखायः वयम् तदिदर्थाः त्वा कण्वाः उ उक्थेभिः जरन्ते ॥

અ० હે ઇન્દ્ર ! તમને પોતાનો બનાવવાની ઇચ્છા કરતા મિત્રરૂપ અમે, કેવલ આપની સ્તુતિ કરવાને જ પોતાનું કર્તવ્ય માનતા તમારી સ્તુતિ કરીએ છીએ. કણ્વગોત્રી અમારા પુત્રો પણ વેદમંત્રોવડે તમારી સ્તુતિ કરે છે. ૩

Dr. Urmila Sharma Collection, Varanasi

CC0. In Public Domain, Digitizagtion by eGangotri

१ २ ३ १२ ३ १ २र ३ १ २
इन्द्राय मद्वने सुतं परिष्टोभन्तु नो गिरः।
३ १ २ ३ १ २
अर्कमर्चन्तु कारवः ॥४॥

अन्व० मद्वने इन्द्राय सुतम् नः गिरः परिष्टोभन्तु कारवः अर्कम् अर्चन्तु ॥

અ० પ્રસન્નસ્વભાવઈન્દ્રાર્થ–કાઢેલ–સોમની, અમારી સ્તુતિયેા સર્વથા પ્રશંસા કરો. તદનન્તર સ્તુતિકરવાવાળાઓ સર્વના પૂજનીય સોમને પૂજો. ૪

३ १ २ ३ २ ३ १ २ ३ १ २ ३ १ २
अयं त इन्द्र सोमो निपूतो अधि बर्हिषि।
१ २ ३ २उ ३ १ २
एहीमस्य द्रवा पिब ॥५॥

अन्व० इन्द्र ते अयं सोमः बर्हिषि अधि निपूतः इदम् अस्य एहि द्रव पिब ॥

અ० હે ઈન્દ્ર! તમારેનિમિત્ત આ સોમ, વેદિ ઉપર બિછાવેલ કુશોઉપર દશાપવિત્રવડે શુદ્ધ કર્યો ગયેા છે. તમે આ સમય આ સોમની સમીપ આવો અને આવી જ્યાં રસરૂપ સોમનું હવન કરાય છે તે સ્થાનઉપર શીઘ્ર આવો અને તદનન્તર તે સોમને પીઓ. ૫

३ २ ३ १ २ ३ १ २ ३ १ २
सुरूपकृत्नुमूतये सुदुघामिव गोदुहे।
३ २ ३ १ २
जूहूमसि द्यविद्यवि ॥६॥

अन्व० सुरूपकृत्नुम् ऊतये गोदुहे सुदुघाम् इव द्यविद्यवि जुहूमसि ॥

અ० શોભનરૂપયુકત–કર્મના–કર્તા ઈન્દ્રને, અમારી રક્ષાનિમિત્ત તથા ગૌ-દોહનનિમિત્ત સુન્દરદુધવાળી ગાયને જેમ બોલાવે તેમ અમે પ્રતિદિન આહ્વાન કરીએ છીએ. ૬

३ १ २ ३ २ ३ १ २ ३ १ २
अभि त्वा वृषभा सुते सुतꣳ सृजामि पीतये।
३ १ २ ३ १ २
तृम्पा व्यश्नुहि मदम् ॥७॥

Dr. Urmila Sharma Collection, Varanasi

CC0. In Public Domain, Digitizagtion by eGangotri

अन्व० वृषभ त्वा सुते सुतम् पीतये अभिसृजामि तृप्यम् मदम् व्यश्नुहि ॥

અ૦ હે મનોરથોને-પૂર્ણકરવાવાળા-ઇન્દ્ર! તમને સોમનો અભિષવ હોવાઉપર આ અભિષવકરેલ સોમને પાન કરવા અર્પણ કરૂં છું. તૃપ્તકરવાવાળા તથા આનન્દદાયક સોમને વિશેષ ગૃહણ કરો. ૭

१ २ ३ १ २र३ १ २ ३ २
य इन्द्र चमसेष्वा सोमश्चमूषु ते सुतः ।
१ २र ३ १ २
पिबेदस्य त्वमीशिषे ॥८॥

अन्व० इन्द्र ते सुतः सोमः चमसेषु चमूषु आ अस्य त्वम् पिब इत् ईशिषे ॥

અ૦ હે ઇન્દ્ર! તમારેનિમિત્ત અભિષવકરેલ જે સોમને ચમસનામક પાત્રોમાં તથા ગ્રહનામકપાત્રોમાં પૂર્ણ ભરેલ છે તે સોમને તમે અવશ્ય પિઓ. હે ઇન્દ્ર! તમે ઇશ્વરરૂપ છો. ૮

१ २ ३ १-२ ३ १ २
योगेयोगे तवस्तरं वाजेवाजे हवामहे ।
१ २ ३ १ २ ३ १ २
सखाय इन्द्रमूतये ॥९॥

अन्व० योगे योगे वाजे वाजे तवस्तरम् इन्द्रम् ऊतये सखायः हवामहे ॥

અ૦ પ્રત્યેકકર્મના આરંભમાં પ્રવેશહોવાસમય કર્મવિઘાતકોની સાથ સંગ્રામહોવાઉપર અતિબલવાન્ ઇન્દ્રને, રક્ષાનિમિત્ત મિત્રોની-સમાન-પ્રીતિકરવાવાળા-અમે આહ્વાન કરીએ છઇએ. ૯

२उ ३ १ २ ३ १ २ ३ १ २र
आ त्वेता निषीदतेन्द्रमभि प्र गायत ।
१ २ ३ १ २
सखायः स्तोमवाहसः ॥१०॥

अन्व० स्तोमवाहसः सखायः आ तु आ इत निषीदत इन्द्रम् अभिप्रगायत॥

અ૦ સોમને-પહોંચાડવાવાળા-હે સખા-ઋત્વિજો! તમે અતિશીઘ્ર આવો અને આવીને વિરાજો અને ઇન્દ્રની સર્વપ્રકારે સ્તુતિ કરો. ૧૦

इति पञ्चमः खण्डः समाप्तः ॥५॥

Dr. Urmila Sharma Collection, Varanasi

CC0. In Public Domain, Digitizagtion by eGangotri

खण्ड ५

१ पान्तम्-पिबन्तं-પાન કરતો.
२ विश्वासाहम्-विश्वेषां सर्वेषां शत्रूणामभिभवितारं-સકલ શત્રુઓના તિરસ્કાર કરનાર.
३ सोमपाव्ने-સોમપાન કરવાવાળા.
४ मादनं-મદકર સ્તોત્ર.
५ तदिदर्थाः-यत् त्वद्विषयं स्तोत्रं तदेवार्थः प्रयोजनं येषां तादृशाः-આપની સ્તુતિ તેજ પોતાનું કર્તવ્ય માનનાર.
६ जरन्ते-स्तुवन्ति-સ્તુતિ કરે છે.
७ मद्वने-मदनशीलाय-પ્રસન્નસ્વભાવવાળા.
८ परिष्टोभन्तु-परितः स्तुवन्तु-સર્વથા પ્રશંસા કરે. [स्तोमतिः स्तुतिकर्मा]।
९ अर्कम्-अर्चनीयं-સર્વના પૂજનીય સોમને.
१० कारवः-સ્તુતિકરવાવાળા.
११ द्रव-શીઘ્ર જાઓ.
१२ सुरूपकृत्नुम्-शोभनरूपोपेतस्य कर्मणः कर्तारं-સુરૂપકર્મના કર્તા.
१३ जुहूमसि-आह्वयामः-આહ્વાન કરીએ છઇએ.
१४ अभिसृजामि-અર્પણ કરૂં છું.
१५ तृम्प-तृप्यं-તૃપ્તકરવાવાળો.
१६ मदं-મદકર.
१७ योगे-प्रवेशे-પ્રવેશ હોવાસમય.
१८ वाजे-સંગ્રામહોવા ઉપર;
१९ एत-आ+इत-આવો.
२० सोमवाहसः-સોમને પહોંચાડવાવાળા.

Dr. Urmila Sharma Collection, Varanasi

CC0. In Public Domain, Digitizagtion by eGangotri

अ. २ खण्ड ६

३ १ २र ३ १ २
इद छं ह्यन्वोजसा सुत छं राधानां पते।
२ ३ २ १ २
पिबा त्वा ३ स्य गिर्वणः ॥१॥

अन्व० राधानाम् पते गिर्वणः ओजसा इदम् अनु ओजसा सुतम् अस्य तु पिब हि॥

અ० હે ધનેાના-સ્વામિન્! હે સ્તુતિયેાવડે પ્રાર્થના-કરવાયેાગ્ય-ઇન્દ્ર! બલદ્વારા-પત્થરવડે-કાઢેલ-આ-સેામને તમે શીઘ્ર પીઓ. ૧

३ १ २र ३१२ ३ १ २ ३ १ २
महाछं इन्द्रः पुरश्च नो महित्वमस्तु वज्रिणे।
१ २र३ १ २र
द्यौर्न प्रथिना शवः ॥२॥

अन्व० नः इन्द्रः महान् परः वज्रिणे महित्वम् अस्तु द्यौर्न शवः प्रथिना॥

અ० અમારા આ ઇન્દ્ર શરીરે મહાન્ છે. ગુણેાવડે શ્રેષ્ઠ છે. વજ્રધારી ઇન્દ્રાર્થ, પૂર્વોકત બે પ્રકારનું ગૈારવ સર્વદા હેા. અને દ્યુલેાકસમાન ઇન્દ્રનું સેનારૂપ બલ અધિક પ્રસિદ્ધ હેા. ૨

१ २र ३ १ २ ३ २ ३ १ २र
आ तू न इन्द्र क्षुमन्तं चित्रं ग्राम छं सं गृभाय।
३ १ २र
महाहस्ती दक्षिणेन ॥३॥

अन्व० इन्द्र महाहस्ती तु नः क्षुमन्तम् चित्रम् ग्रामम् दक्षिणेन आ संगृभाय॥

અ० હે ઇન્દ્ર! મેાટાહાથવાળા તમે આ સમય અમને દેવા, સ્તુતિયેાગ્ય નાનાપ્રકારના ગૃહણુકરવાયેાગ્ય ધનને જમણેહાથે અભિમુખ ગ્રહણુ કરેા. ૩

३ १ २र ३१२ ३ १ २ ३ २
अभि प्र गोपतिं गिरेन्द्रमर्च यथा विदे।
३ २ ३ २ ३ १ २
सूनुछं सत्यस्य सत्पतिम् ॥४॥

Dr. Urmila Sharma Collection, Varanasi

CC0. In Public Domain, Digitizagtion by eGangotri

अन्व० गोपतिम् सत्यस्य सूनुम् सत्पतिम् इन्द्रम् गिरा अभि अर्च यथा विदे॥

અ૦ ગાયોનાસ્વામી યજ્ઞનાપુત્ર તથા યજમાનોના પાલક એ ઇન્દ્રને સ્તુતિવડે પૂર્ણ પૂજો કે જે પ્રકારે તે અમારી સ્તુતિને વા યજ્ઞમાં અવશ્ય જવું જોઇએ તે વાતને જાણી શકે. ૪

१ २ ३ १ २र ३ २ ३ १ २ ३ १ २
कया नश्चित्र आ भुवदूती सदावृधः सखा ।
२ ३ १ २ ३ २
कया शचिष्ठया वृता ॥५॥

अन्व० सदा वृधः चित्रः सखा कया ऊती नः आ भुवत् शचिष्ठया कया वृत्ता ॥

અ૦ સર્વદા–વૃદ્ધિને–પ્રાપ્ત વિચિત્રગુણોવાળા મિત્ર ઈન્દ્ર, કયા તૃપ્તિ–સાધકકર્મવડે અમારી અભિમુખ થાય? પ્રજ્ઞાસહિત અનુષ્ઠાન કરેલ કયા કર્મવડે તે અભિમુખ થાય? ૫

१ २ २ २ ३ १ २ ३ १ २
त्यमु वः सत्रासाहं विश्वासु गीर्ष्वायतम् ।
१ २ ३ १ २
आ च्यावयस्यूतये ॥६॥

अन्व० सत्रासाहम् वः विश्वासु गीर्षु आयतम् त्यम् उ ऊतये आच्यावयसि॥

અ૦ [યજમાન કહે છેઃ–] હે સ્તોતા! અનેકના–તિરસ્કાર–કરનાર, તમારા સકલસ્તોત્રોમાં વ્યાપ્ત આ ઇન્દ્રને જ અમારી રક્ષા અર્થે અભિમુખ મોકલો. ૬

१ २ ३ २ ३ १ २ ३ १ २र ३ १ २
सदसस्पतिमद्भुतं प्रियमिन्द्रस्य काम्यम् ।
३ २ ३ १ २
सनिं मेधामयासिषम् ॥७॥

अन्व० मेधाम् अद्भुतम् इन्द्रस्य प्रियम् काम्यम सनिम् सदसस्पतिम् अयासिषम् ॥

અ૦ બુદ્ધિ પ્રાપ્તકરવા નિમિત્ત, આશ્ચર્યકરવાવાળા ઈન્દ્રના પ્યારા ચાહવાયોગ્ય ધનદાતા **સદસ્પતિ**–દેવતાને હું પ્રાપ્ત થયો છું. ૭

Dr. Urmila Sharma Collection, Varanasi

CC0. In Public Domain, Digitizagtion by eGangotri

२ ३ १ २ ३ २ ३ उ ३क २र ३ १ २
ये ते पन्था अधो दिवो येभिर्विश्वमैरयः ।
३ १ २ ३ १ २
उत श्रोषन्तु नो भुवः ॥८॥

अन्व० दिवः अधः ये पन्थानः येभिः विश्वम् ऐरयः ते उत नः भुवः श्रोषन्तु ॥

અ૦ હે ઈન્દ્ર! દ્યુલોકની નીચે જે માર્ગ છે તથા જે માર્ગોવડે તમે સર્વ જગત્‌ને પ્રાપ્ત થયા છો તે માર્ગ યજમાનોને સ્તુતિકરવાયોગ્ય છે. વળી, અમારાં નિવાસસ્થાનોને યજમાન [તમારા અનુગ્રહ થકી] સાંભળો. ૮

३ १ २ ३ २ ३ २ ३ १ २
भद्रं भद्रं न आ भरेषमूर्जꣳ शतक्रतो ।
१ २ ३ १ २
यदिन्द्र मृडयासि नः ॥९॥

अन्व० शतक्रतो इन्द्र भद्रं भद्रम् नः आभर इषं ऊर्जम् नः यत् मृडयासि ॥

અ૦ સેંકડો-કર્મ-કરવાવાળા-હે ઈન્દ્ર! પરમસુખકારક ધન અમને દ્યો. તથા બલવાન્ અન્ન દ્યો. અમને જો સુખદેવા ચાહતા હો તો ધન આદિ દ્યો. ૯

२ ३ १ २ ३ २ ३ १ २र ३ १ २
अस्ति सोमो अयꣳ सुतः पिबन्त्यस्य मरुतः ।
३ २ ३ १ २ ३ १ २
उत स्वराजो अश्विना ॥१०॥

अन्व० अयम् सोमः सुतः अस्ति अस्य स्वराजः मरुतः पिबन्ति उत अश्विना ॥

અ૦ આ સોમ મરુતોના અર્થ અમારાદ્વારા અભિષુત કરાયો છે તેથી, આ સોમને પોતાના તેજવડે દેદીપ્યમાન મરુતો પ્રાતઃકાળે પીએ છે અને અશ્વિનીકુમાર પણ પ્રાતઃસવનમાં પિએ છે. ૧૦

इति षष्ठः खण्डः समाप्तः ॥६॥

---

૮ આ સ્વતંત્ર મંત્ર છે.

Dr. Urmila Sharma Collection, Varanasi

CC0. In Public Domain, Digitizagtion by eGangotri

खण्ड ६

૧ राधानाम्-ધનોના.

૨ गिर्वणः-સ્તુતિયોવડે પ્રાર્થના કરવા યોગ્ય.

૩ प्रथिना-पृथुत्वेन (पृथ्थताम्) અધિક પ્રસિદ્ધ હો.

૪ शवः-બલ.

૫ क्षुमन्तं-शब्दवन्तं-સ્તુતિને યોગ્ય.

૬ ग्राभं-ग्राहकं ग्रहणार्हं वा धनं-ગ્રહણ કરવાયોગ્ય ધન.

૭ गृभाय-गृहाण-ગ્રહણ કરો.

૮ विदे-जानाति-જાણે.

૯ सत्पतिम्-યજમાનોના પાલક.

૧૦ सदावृधः-સર્વદા વર્દ્ધમાન્.

૧૧ शचिष्ठया-प्रज्ञावत्तमया-પ્રજ્ઞાપૂર્વક અનુષ્ઠીયમાન.

૧૨ वृता-वर्त्तनेन-કર્મવડે.

૧૩ आयतम्-વિસ્તૃત.

૧૪ त्यम्-तम्-તે.

૧૫ आच्यावयसि-आभिमुख्येन गमय । [च्युङ्गतौ]-અભિમુખ મોકલો.

૧૬ सत्रासाहम्-सत्रा-અર્થાત્ અનેકનો અભિભવ કરનાર.

૧૭ सनिम्-ધનના દાતા.

૧૮ अयासिषम्-प्राप्तवान्-પ્રાપ્ત થયો છું.

૧૯ प्रैरयः-प्राप्तवान् अस्मि-પ્રાપ્ત થયો છું.

૨૦ भुवः-નિવાસસ્થાનો.

૨૧ श्रोषन्तु-शृण्वन्तु-સાંભળો.

૨૨ यद्-यदि-જો.

૨૩ मृडयासि-સુખદેવાને ઇચ્છે.

Dr. Urmila Sharma Collection, Varanasi

CC0. In Public Domain, Digitizagtion by eGangotri

अ. २ खण्ड ७

३ १२ ३२३ १२ ३ १ २र
ईङ्खयन्तीरपस्युव इन्द्रं जातमुपासते ।
३ १२ ३१२
वन्वानासः सुवीर्य्यम् ॥१॥

अन्व० ईङ्खयन्तीः अपस्युवः जातम् तम् उपासते सुवीर्यम् वन्वानासः ॥

અ० સ્તુતિ–આદિદ્વારા ઇન્દ્રને પ્રાપ્તથતી પોતાના કર્મને ચાહાતી ઇન્દ્રની માતા, પ્રગટ–થયલ–તે–ઇન્દ્રને સેવે છે અને સુંદરવીરતાયુકત ધનને તે ઇન્દ્રથકી પ્રાપ્ત કરે છે. ૧

१ २ ३ १ २र
न कि देवा इनीमसि न क्या योपयामसि ।
३ १ २
मन्त्रश्रुत्यं चरामसि ॥२॥

अन्व० देवाः न कि इनीमसि न कि योपयामसि मंत्रश्रुत्यम् आ चरामसि ॥

અ० હે ઇન્દ્રાદિ–દેવતાઓ ! તમારાવિષયમાં અમે કાંઇ પણ હાનિ કરતા નથી અને વિપરીત અનુષ્ઠાન વડે મોહિત પણ કરતા નથી. અમે મંત્રમાં અનેકવાકયોવડે વર્ણનકરેલ તમારા સંબંધી કર્મનું આચરણ કરીએ છઇએ. ૨

३ १ २र ३१ २३ १२
दोषो आगाद्बृहद्गाय द्युमद्गामन्नाथर्वण ।
३ २ ३१ २३१२
स्तुहि देवꣳ सवितारम् ॥३॥

अन्व० बृहद्गाय द्युमद्गामन् आथर्वण दोषः आगात् सवितारम् देवम् स्तुहि ॥

અ० હે બૃહત્–સામના ગાનકરવાવાળા પ્રકાશયુકત ગમનકરવાવાળા **આથર્વણ** ! તૂં ઋત્વિજ તથા યજમાનના અપરાધવડે જો કોઇ દોષ આવે તો તેને દૂર કરવા સવિતાદેવની સ્તુતિ કર. ૩

૩ આ સ્વતંત્ર મંત્ર છે.

Dr. Urmila Sharma Collection, Varanasi

CC0. In Public Domain, Digitizagtion by eGangotri

३ २ ३ १ २र ३क २र ३ २ ३ २
एषो उषा अपूर्व्या व्युच्छति प्रिया दिवः ।
३ १ २ ३ २
स्तुषे वामश्विना बृहत् ॥४॥

अन्व० एषः प्रिया अपूर्व्या उषा दिवः व्युच्छति अश्विनौ वाम् बृहत् स्तुषे॥

अ० આ અમને દેખાતી સર્વને પ્રસન્નતાની કારણરૂપા, પહેલા મધ્યરાત્રિ-આદિ સમયમાં ન રહેવાવાળી આ સમયની ઉષાદેવતા, દ્યુલોકથી આવી અન્ધકારનો નાશ કરે છે. હે **અશ્વિનીકુમારો** ! હું તમને બહુ સ્તુતિ કરૂં છું. ૪

१ २ ३ २ ३ १ २ ३ १ २र
इन्द्रो दधीचो अस्थभिर्वृत्राण्यप्रतिष्कुतः ।
३ १ ३ ३ १ २र
जघान नवतीर्नव ॥५॥

अन्व० अप्रतिष्कुतः इन्द्रः दधीचः अस्थभिः नव नवतीः वृत्राणि जघान ॥

अ० પ્રતિકૂલ–શબ્દરહિત–ઇન્દ્રે, આથર્વણદધીચિઋષિની પાંસલી તથા શિર–આદિ–હાડકાંવડે આઠસોદશ અસુરોને હણ્યા. ૫

२उ ३ १ २२ ३ १ २ ३ १ २
इन्द्रेहि मत्स्यन्धसो विश्वेभिः सोमपर्वभिः ।
३ १ २ ३ १ २र
महाँ अभिष्टिरोजसा ॥६॥

अन्व० इन्द्र एहि विश्वेभिः सोमपर्वभिः अन्धसः मत्सि ओजसा महान् अभिष्टिः ॥

अ० હે ઇન્દ્ર ! આ કર્મમાં આવો અને આવી સર્વ સોમરસરૂપ અન્નો વડે પ્રસન્ન થાઓ. તદનન્તર, બલવડે મોટા થઇ શત્રુઓના તિરસ્કાર કરનાર થાઓ. ૬

१ २र ३ २ ३ २ ३ १ २
आ तू न इन्द्र वृत्रहन्नस्माकमर्द्धमा गहि ।
३ २ ३ १ २ ३ १ २
महान्महीभिरूतिभिः ॥७॥

Dr. Urmila Sharma Collection, Varanasi

CC0. In Public Domain, Digitizagtion by eGangotri

अन्व० वृत्रहन् नः आ तु महीभिः ऊतिभिः अस्माकम् अर्धम् आ गहि ॥
અ० હે શત્રુઓના-નાશક-ઇન્દ્ર! તમે અમારી સમીપ શીઘ્ર આવો. હે ઇન્દ્ર! મહાન્ એવા તમે મોટી રક્ષાઓસાથ અમારીસમીપ આવો. ૭

२ ३१ २ ३२उ ३१२
ओजस्तदस्य तित्विष उभे यत्समवर्त्तयत् ।
२ ३ १ २ ३ १ २
इन्द्रश्चर्मेव रोदसी ॥८॥

अन्व० अस्य तत् ओजः तित्विषे यत् इन्द्रः उभे रोदसी चर्म इव समवर्त्तयत् ॥
અ० આ ઇન્દ્રનું તે પ્રસિદ્ધબલ પ્રદીપ્ત થયું જે બલવડે આ ઇન્દ્ર, દ્યાવાપૃથિવીઉભયને ચર્મસમાન વર્તાવે છે. અર્થાત્, કદાચિત્ વિસ્તારેછે તથા કદાચિત્ સંકોચેછે. ૮

३ १२ ३ १ २ ३ १ २ ३ २
अयमु ते समतसि कपोत इव गर्भधिम् ।
२ ३ १ २
वचस्तच्चिन्न ओहसे ॥९॥

अन्व० अयम् उ ते समतसि कपोत इव गर्भधिम् तच्चित् नः वचः ओहसे॥
અ० હે ઇન્દ્ર! આ દૃશ્યમાન સોમ પણ તમારા અર્થ તૈયાર કર્યો છે; જે સોમને નિરન્તર સમ્યક્પ્રકારે પ્રાપ્ત થાઓ છો. જેમ કબૂતર ગર્ભધારણ કરવા કપોતી [કબૂતર માદા]ને પ્રાપ્ત થાય છે તેમ. તે કારણથી તમે અમારા વચનને પ્રાપ્ત થાઓ છો. ૯

२ ३ १ २ ३२ ३ १ २ ३ १ २ ३ २
वात आ वातु भेषजꣳ शम्भुमयोभु नो हृदे ।
३ १ २
प्र न आयूꣳषि तारिषत् ॥१०॥

अन्व० वातः नः हृदे शम्भु मयोभु भेषजम् आ वातु नः आयुंषि प्रतारिषत्॥
અ० વાયુ, અમારા હૃદયના અર્થ રોગશાન્તિકરવાવાળા તથા સુખદેવાવાળા ઔષધ વા જલને પ્રાપ્ત કરાવે અને અમારાં આયુષ્યને વધારે. ૧૦

इति सप्तमः खण्डः समाप्तः ॥७॥

Dr. Urmila Sharma Collection, Varanasi

CC0. In Public Domain, Digitizagtion by eGangotri

खण्ड ७

૧ ईंखयन्तीः–गच्छन्त्यः–સ્તુત્યાદિ વડે ઇન્દ્રને પ્રાપ્ત થતી.
૨ अपस्युवः–अपःकर्म आत्मन इच्छन्त्यः–પોતાના કર્મને ચાહતી.
૩ वन्वानासः–संभक्तवत्यः–પ્રાપ્ત કરે છે.
૪ सुवीर्य्यम्–સુંદરવીર્યતાયુકત ધન.
૫ किं–किमपि–કાંઇપણ.
૬ इनीमसि–हिंस्मः (मीङ्हिंसायां)–હાનિ કરીએ છઇએ.
૭ क्या–कि+आ
૮ योपयामसि–योपयामः–अननुष्ठानेन अन्यथानुष्ठानेन वा मोहयामः–અનનુષ્ઠાન વા વિપરીત અનુષ્ઠાન વડે મોહિત કરીએ છઇએ. [युप् विमोहने]
૯ मन्त्रश्रुत्यं–मन्त्रेण स्मार्यं–શ્રુતિવિષે વિધિવાક્ય વડે પ્રતિપાદ્ય.
૧૦ चरामसि–चरामः ।
૧૧ बृहद्गाय–બૃહત્ સામનું ગાન કરનાર.
૧૨ द्युमद्यामन्–दीप्तगमन–પ્રકાશયુક્ત ગમનકરવાવાળા.
૧૩ अपूर्व्या–ઇદાનીન્તના.
૧૪ व्युच्छति–तमो वर्जयति–અન્ધકારનો નાશ કરે છે.
૧૫ अप्रतिष्कुतः–परैःअप्रतिशब्दितः–પ્રતિકૂલશબ્દરહિત.
૧૬ मत्सि–माद्य–હૃષ્ટ હો.
૧૭ अभिष्टिः–શત્રુના અભિભવિતા.
૧૮ अर्द्धम्–સમીપ.
૧૯ तित्विषे–दिदीपे–પ્રદીપ્ત થયું [त्विषदीप्तौ]
૨૦ समतसि–सम्यक् सातत्येन प्राप्तोषि–નિરન્તર સમ્યક પ્રસરે પ્રાપ્ત કરે છે.
૨૧ तच्चित्–तस्मादेव–તેજ કારણથી.
૨૨ ओहसे–પ્રાપ્ત કરે છે.
૨૩ प्रतारिषत–પ્રવૃદ્ધ કરો.

Dr. Urmila Sharma Collection, Varanasi

CC0. In Public Domain, Digitizagtion by eGangotri

आर्य प्रतिनिधि सभा गुरुकुल कांगड़ी

अ. २ खण्ड ८

१ २र ३ १२ ३ १२ ३ १ २ ३ २
यꣳ रक्षन्ति प्रचेतसो वरुणो मित्रो अर्य्यमा ।
२ ३ १ २ ३ १ २
न किः स दभ्यते जनः ॥१॥

अन्व० प्रचेतसः वरुणः मित्रः अर्यमा यम् रक्षन्ति सः जनः न किः दभ्येत॥

અ० શ્રેષ્ઠજ્ઞાનવાળા વરૂણદેવતા, મિત્રદેવતા, તથા અર્યમાદેવતા જે યજમાનની રક્ષા કરે છે તે યજમાન પુરૂષ કોઇયે વડે હિંસિત થતો નથી. ૧

३ २उ ३ १२ ३२३ १ २र३२
गव्यो षु णो यथा पुराश्वयोत रथया ।
३ २ ३१२
वरिवस्या महोनाम् ॥२॥

अन्व० यथा पुरा नः सु गव्या उ अश्वया उत रथया महोनाम् वरिवस्या॥

અ० હે ઇન્દ્ર ! જેપ્રકારે પહેલાં અમારા યજ્ઞમાં ગાય-આદિ દેવા આપ આવેલા તેજપ્રકારે હમણાં અમને સુંદરગાય દેવાની ઇચ્છા કરી, અશ્વ દાનની ઇચ્છા કરી તથા રથદેવાની ઇચ્છા કરી, પ્રતિષ્ઠા-કરવાવાળાં ધનો દેવા આવો. ૨

३ १ २ ३ १ २ ३१ २ ३ १ २
इमास्त इन्द्र पृश्नयो घृतं दुहत आशिरम् ।
३ २ ३ १ २ ३ १ २
एनामृतस्य पिप्युषीः ॥३॥

अन्व० इन्द्र ते इमाः पृश्नयः ऋतस्य पिप्युषीः घृतम् एनाम् आशिरम् दुहते ॥

અ० હે ઇન્દ્ર ! તમારી આ શ્રેષ્ઠવર્ણની સત્ય-ઇન્દ્રને વા યજ્ઞને વધારનારી ગાય, ટપકવાવાળા આ દૂધને પાત્રમાં પૂર્ણ કરી દે છે. ૩

Dr. Urmila Sharma Collection, Varanasi

CC0. In Public Domain, Digitizagtion by eGangotri

३ २ ३ १ २ ३ १ २र
अया धिया च गव्यया पुरुणामन् पुरुष्टुत ।
१ २र ३ १ २
यत्सोमे सोम आभुवः ॥४॥

अन्व० पुरुणामन् पुरुष्टुत सोमे सोमे यद् आभुवः अया गव्यया धिया ॥

અ૦ હે અનેકનામવાળા ! હે અનેકોવડે-સ્તુતિ-કરાયલ ઇન્દ્ર ! મારા સર્વસોમયાગમાં તમે જ્યારે તેનું પાન કરવા આવો ત્યારે અમે પોતાના અર્થ-ગાયોને ચાહવાવાળી બુદ્ધિવડે યુક્ત હોઇએ અર્થાત્, જ્યારે તમે સોમ પીઓ ત્યારે અમે ગાય-આદિ ધનવડે યુક્ત થઇએ. ૪

३ २ ३ १२ ३ १ २ ३ १ २
पावका नः सरस्वती वाजेभिर्वाजिनीवती ।
३ १ २ ३ १ २
यज्ञं वष्टु धिया वसुः ॥५॥

अन्व० पावका वाजिनीवती धियावसुः सरस्वती वाजेभिः नः यज्ञम् वष्टु ॥

અ૦ પવિત્રકરવાવાળી અન્નદાયકશક્તિરૂપા તથા કર્મવડે પ્રાપ્તહોવાયોગ્ય ધનની કારણરૂપા **સરસ્વતી**દેવી, દેવાયોગ્ય અન્નસહિત અમારા યજ્ઞને ચાહે તથા પૂર્ણ કરે. ૫

२ ३ १ २र ३ ३उ ३ १ २
क इमं नाहुषीष्वा इन्द्रꣳ सोमस्य तर्पयात् ।
२ ३ २ २ १ २
स नो वसून्याभरात् ॥६॥

अन्व० नाहुषीषु इमम् इन्द्रम् कः तर्पयात् सः नः वसूनि आभरत् ॥

અ૦ માનુષી-પ્રજાઓમાં આ ઇન્દ્રને કોણ તૃપ્ત કરી શકે ? તે માનુષી-પ્રજાવડે તૃપ્ત કરવાને અશક્ય એવા ઇન્દ્ર, અમારા યજ્ઞમાં તૃપ્ત હોઇને ધનો દે. ૬

१ २ ३ २उ ३ ३ २ २ ३ १ २ ३ २
आ याहि सुषुमा हि त इन्द्र सोमं पिबा इमम् ।

૬ આ સ્વતંત્ર મંત્ર છે.

Dr. Urmila Sharma Collection, Varanasi

CC0. In Public Domain, Digitizagtion by eGangotri

२उ ३ १ २ २ १ २
एदं बर्हि सदो मम ॥७॥

अन्व० इन्द्र आयाहि ते सुषुमा हि इमम् सोमम् पिब मम इदम् बर्हिः आसदः ॥

अ० હે ઇન્દ્ર ! તમે આવેા. અમે તમ્હારેનિમિત્ત સેામનેા અભિષવ કર્યો છે તે આ સમ્પાદન-કરેલ-સેામને પિઓ, તમારેનિમિત્ત સ્થાપનકરેલ મારા આ વેદીપર બિછાવેલ કુશાસનપર વિરાજમાન હેા. ७

१ २ ३ १ २र ३ २ ३ १ २ ३ २
महि त्रीणामवरस्तु द्युक्षं मित्रस्यार्यम्णः ।
३ २ ३ १ २
दुराधर्षं वरुणस्य ॥८॥

अन्व० मित्रस्य अर्यम्णः वरुणस्य त्रीणाम् द्युक्षम् दुराधर्षम् महि अवः अस्तु॥

अ० મિત્રનું અર્યમાનું વરૂણનું [આ] ત્રણે દેવેાનું દેદીપ્ત તથા બીજાવડે બાધિત ન હેાનાર મેાટું રક્ષણ અમને હેા. ८

१ २ ३ १ २
त्वावतः पुरूवसो वयमिन्द्र प्रणेतः ।
१ २
स्मसि स्थातर्हरीणाम् ॥९॥

अन्व० पुरूवसो प्रणेतः हरीणाम् स्थातः इन्द्र त्वावतः वयम् स्मसि ॥

अ० બહુ-ધનવાળા કર્મોને ઉત્તમતાએ-પારપાડનાર તથા હરિનામક અશ્વોના અધિષ્ઠાતા-હે ઇન્દ્ર ! અમે તમારા સ્વભૂત-નિજરૂપ છઇએ. ९

इति अष्टमः खण्डः समाप्तः ॥८॥

Dr. Urmila Sharma Collection, Varanasi

CC0. In Public Domain, Digitizagtion by eGangotri

खण्ड ८

१ कि:-केनापि-કોઇપણ વડે.
२ प्रचेतसः-શ્રેષ્ઠજ્ઞાનવાળા.
३ गव्या-गवामिच्छया-અમને ગાય દેવા.
४ महोनां-धनानाम् । महान्ति धनानि-પ્રતિષ્ઠા કરાવનાર ધનો.
५ वरिवस्य-परिचर-દેવા આવો.
६ पृश्नयः-શ્રેષ્ઠવર્ણની.
७ घृतं-ક્ષરણશીલ; ટપકનાર.
८ आशिरम्-आश्रयणद्रव्यं-દૂધ.
९ पिप्युषीः-વધારનાર.
१० अया-अनया-આવડે.
११ वाजिनीवती-અન્નદાયકશક્તિ.
१२ धियावसुः-કર્મપ્રાપ્યધનની નિમિત્તભૂત.
१३ वष्टु-कामयतां-ચાહે.
१४ नाहुषी-માનુષી પ્રજા.
१५ सुषुम-अभिषुतवन्तः-સોમનો અભિષવ કર્યો છે.
१६ सद-सीद-વિરાજમાન્ હો.
१७ महि-महत्-મોટું.
१८ द्युक्षं-દેદીપ્ત.
१९ दुराधर्षम्-न्यैः धर्षितुम् अशक्यं-અન્યવડે બાધિત ન થનાર.
२० त्वोवतः-त्वत्सदृशस्य । तवस्वभूताः-તમારાનિજરૂપ.
२१ प्रणेतः-કર્મોને પ્રકર્ષપણે પાર આણનાર.
२२ स्थातः-અધિષ્ઠાતા.

Dr. Urmila Sharma Collection, Varanasi

CC0. In Public Domain, Digitizagtion by eGangotri

अ. २ खण्ड ९

१ २ ३ १ २ ३ १ २र
उ त्वा मदन्तु सोमाः कृणुष्व राधो अद्रिवः ।
२ ३ १ २
अव ब्रह्मद्विषो जहि ॥१॥

अन्व० त्वा सोमाः उत मदन्तु अद्रिवः राधः कृणुच्व ब्रह्मद्विषः अवजहि ॥

अ० હે ઇન્દ્ર ! તમને સોમ ઉત્તમ પ્રસન્નતા દે. હે વજ્રધારિન્ ઇન્દ્ર ! તમે અમને ધન દો અને બ્રાહ્મણોના દ્વેષીયોને નષ્ટ કરો. ૧

१ २ ३ १ २ ३ २र ३ १ २
गिर्वणः पाहि नः सुतं मधोर्धाराभिरज्यसे ।
२ ३ १ २ ३ १ २र
इन्द्र त्वादातमिद्यशः ॥२॥

अन्व० गिर्वणः नः सुतम् पाहि मधोः धाराभिः अज्यसे इन्द्र त्वादातं इत् यशः ॥

अ० હે–સ્તુતિયોવડે–પ્રાર્થના–કરવા–યોગ્ય ઇન્દ્ર ! અમારા–સમ્પાદન કરેલ–આ-સોમને પિઓ કેમકે મદકારી સોમની ધારાઓ વડે તમે સિંચિત થાઓ છો. હે ઇન્દ્ર ! તમોવડે શુદ્ધકરેલ અન્ન અમારી પાસ હોય છે. ૨

१ २ ३ २ ३ १ २ ३ २ उ ३ १ २ २र ३ २
सदा व इन्द्रश्चर्कृषदा उपो नु स सपर्यन् ।
२ ३ २ ३ २ उ ३ १ २
नः देवो वृतः शूर इन्द्रः ॥३॥

अन्व० इन्द्रः सदा उपो नु सपर्यन् वः आचर्कृषत् नः वृतः इन्द्रः देवः शूरः॥

અ૦ હે ઋત્વિક્–યજમાનો ! ઇન્દ્ર, " સર્વદા તમે હવિર્ભોગ કરવા મને આહ્વાન કરો" એમ તમારીસમીપ વારંવાર પ્રાર્થના કરતો યજ્ઞાનુષ્ઠાનનું નિમિત્ત કરવા ચાહે છે. અમોએ વરણકરેલ ઇન્દ્રદેવ શૂરા છે. ૩

૩ આ સ્વતંત્ર મંત્ર છે.

Dr. Urmila Sharma Collection, Varanasi

CC0. In Public Domain, Digitizagtion by eGangotri

१ २ ३ १ २ ३१२३ १ २
आ त्वा विशन्त्विन्दवः समुद्रमिव सिन्धवः ।
२उ ३ १ २
न त्वामिन्द्रातिरिच्यते ॥४॥

अन्व० इन्दवः सिन्धवः समुद्रं इव त्वा आविशन्तु इन्द्र न अतिरिच्यते ॥

અ० હે ઇન્દ્ર ! અમેદ્દીધેલ ટપકતોસોમ, વહેનારી નદીયેા જેમ સમુદ્રને પ્રાપ્ત થાય તેમ તમને પ્રાપ્ત હેા. તેકારણ હે ઇન્દ્ર ! કેાઇપિણ દેવતા, ધન વા બલવડે તમારી અપેક્ષાએ મેાટા હેાઇ શકતા નથી. ૪

२ ३ २ ३ १ २ ३१ २र३ १ २३ १ २
इन्द्रमिद्गाथिनो बृहदिन्द्रमर्केभिरर्किणः ।
२ ३ १ २
इन्द्रं वाणीरनूषत ॥५॥

अन्व० गाथिनः इन्द्रम् इत् बृहत् अनूषत अर्किणः अर्केभिः वाणीः इंद्रम ॥

અ. ગાયાં–જાય–તેવાં સામવડેયુક્ત ઉદ્ગાતા, ઇન્દ્રનીજ બૃહત્–સામદ્વારા સ્તુતિ કરે છે. અર્ચનના મંત્રોસહિત હોતા, ઉકથરૂપમંત્રોવડે સ્તુતિ કરે છે અને અધ્વર્યુઓ યજુરૂપવાણીયેા વડે ઇન્દ્રની સ્તુતિ કરે છે. ૫

१ २ ३ १ २ ३ १ २ ३ २ ३ २
इन्द्र इषे ददातु न ऋभुक्षणमृभुꣳरयिम् ।
३ १ २ ३ १ २
वाजी ददातु वाजिनम् ॥६॥

अन्व० इन्द्रः ऋभुक्षणम् रयिम् ऋभुम् नः इषे ददातु वाजो वाजिनम् ददातु ॥

અ० અમેાવડે આપ્રકારે–સ્તુતિ–કરાયલ ઇન્દ્ર, સર્વમાં શ્રેષ્ઠદાતારૂપ તથા સેામપાન વડે અમરથયલ ઋભુનામકદેવતા અમને અન્નના અર્થ દ્યો તથા બલવાન ઇન્દ્ર, બલવાન્ નાનેા (વાજ નામનેા) ભાઇ દ્યો. ૬

१ २ ३२ ३२३२३१ २र
इन्द्रो अङ्ग महद्भयमभीषदपचुच्यवत् ।
२उ ३ १ २र
स हि स्थिरो विचर्षणिः ॥७॥

Dr. Urmila Sharma Collection, Varanasi

CC0. In Public Domain, Digitizagtion by eGangotri

अन्व० स्थिरः विचर्षणिः इन्द्रः महत् भयम् अङ्ग हि अभोषत् अपचुच्युवत्॥

અ૦ કોઈ વડે ચલાયમાન ન હોઈ શકે તેવા વિશ્વના દ્રષ્ટા ઇન્દ્ર, નિશ્ચે અધિકભયને શીઘ્ર તિરસ્કૃત કરે છે તથા દૂર પણ કરે છે. ૭

२ १ २ ३ १ २ ३ १ २ ३ १ २

इमा उ त्वा सुतेसुते नक्षन्ते गिर्वणो गिरः ।

१ २ २ ३ उ ३ १ २

गावो वत्सं न धेनवः ॥८॥

अन्व० गिर्वणः सुते सुते इमाः गिरः धेनवः गावः वत्सं न त्वां नक्षन्ते ॥

અ૦ હે–ઋચાઓવડે–સ્તુતિ–કરવા–યેાગ્ય ઇન્દ્ર ! સેામને અભિષવ હોવાપર આ અમારી સ્તુતિઓ દૂધદેનારી ગાયેા જેમ શીઘ્રજ વાછડા સમીપ પહોંચે છે તેમજ તમને પ્રાપ્ત થાયછે. ૮

२ ३ २ ३ १ २ ३ २ ३ १ २ ३ १ २

इन्द्रा नु पूषणा वयꣳसख्याय स्वस्तये ।

३ २ ३ १ २

हुवेम वाजसातये ॥९॥

अन्व० इन्द्रा पूषणा नु वयम् स्वस्तये सख्याय वाजसातये हुवेम ॥

અ૦ ઈન્દ્ર તથા પૂષાદેવતાને આજ જ અમે કલ્યાણરૂપ મિત્રભાવ–નિમિત્ત અન્ન તથા જલની પ્રાપ્તિના અર્થે આહ્વાન કરીએ છઇએ. ૯

१ २ ३ १ २ २ ३ १ २ र

न कि इन्द्र त्वदुत्तरं न ज्यायो अस्ति वृत्रहन् ।

२ ३ २ उ ३ २

न क्येवं यथा त्वम् ॥१०॥

अन्व० वृत्रहन् इन्द्र त्वत् उत्तरः न कि अस्ति ज्यायान् त्वम् यथा एवम् न कि अस्ति ॥

અ૦ વૃત્રાસુરના–નાશક–હે ઇન્દ્ર ! ઈન્દ્રલોકમાં પણ તમારાથી કોઈ ઉત્તમ હોતો નથી. તમારાથી શ્રેષ્ઠ પણ હોતો નથી. હે ઇન્દ્ર ! તમે લોકમાં જે પ્રકારે પ્રસિદ્ધ છો તેમ કોઈએ પણ હોતો નથી. ૧૦

इति नवमः खण्डः समाप्तः ॥९॥

Dr. Urmila Sharma Collection, Varanasi

CC0. In Public Domain, Digitizagtion by eGangotri

खण्ड ९

१ अद्रिवः–વજ્રધારી.
२ अज्यसे–सिच्यसे–સિંચિત થાય છે.
३ त्वादातम्–त्वया शोधितं–તું વડે શુદ્ધકરેલ.
४ गिर्वणः–गीर्भिः स्तुतिभिः वननीय–સ્તુતિયેાવડે પ્રાર્થનાકરવાયેાગ્ય.
५ चर्कृषत्–आकृषत् कर्त्तमिच्छति–કરવાને ઇચ્છે છે.
६ सपर्यन्–सपर्यां कुर्वन्–પ્રાર્થના કરતા.
७ वृतः–વરણુકરેલ.
८ वाणीः–યજુરૂપવાણી.
९ अर्किणः–અર્ચનહેતુરૂપ મંત્રોવડેયુકત હેાતાએા.
१० अर्के–ઉકથરૂપ મંત્ર.
११ ऋभुक्षण–શ્રેષ્ઠ વા સૈાધન્વા.
१२ रयिम्–દાતા.
१३ अंग–શીઘ્ર.
१४ अभीषत्–अभिभवत्–તિરસ્કૃત કરેા.
१५ विचर्षणि–વિશ્વનેા દ્રષ્ટા.
१६ अपचुच्यवत्–अपच्यावयेत्–દૂર કરેા.
१७ नक्षन्ते–વ્યાપ્ત કરે છે.
१८ वाजसाति–અન્ન વા જલની પ્રાપ્તિ.
१९ उत्तरं–उत्कृष्टतरः–ઉત્તમ.
२१ किः–एकोपि–કેાઇએ પણ.

Dr. Urmila Sharma Collection, Varanasi

CC0. In Public Domain, Digitizagtion by eGangotri

[library stamp]

अ. २ खण्ड १०

३ १ २ ३ १ २ ३ १ २ २ ३ १ २
तरणिं वो जनानां त्रदं वाजस्य गोमतः ।
३ २ ३ १ २
समानमु प्र शंसिषम् ॥१॥

अन्व० वः जनानाम् तरणिम् त्रदम् गोमतः वाजस्य समानम् उ प्रशंसिषम्॥

અ० હે અમારા પુરૂષો ! હું તમારા પુત્રપૌત્રાદિકના તારક, શત્રુઓનેભય-દેનાર, પશુસંપન્ન અન્નનાદાતા–ઇન્દ્રની નિરન્તર જ સ્તુતિ કરૂં છું. ૧

१ २ ३ २ ३ २ ३ १ २र
अस्त्रग्रमिन्द्र ते गिरः प्रति त्वामुदहासत ।
३ १ २ ३ १ २र
सजोषा वृषभं पतिम् ॥२॥

अन्व० इन्द्र ते गिरः असृग्रम् वृषभम् पतिम् त्वाम् प्रति उदहासत सजोषाः॥

અ० હે ઇન્દ્ર! તમારી સ્તુતિયોને મેં રચી છે તે સ્તુતિયો, સ્વર્ગમાંસ્થિત તથા મનોરથોની–વર્ષા–વરસાદ–કરનાર તથા સોમપીનાર તમોસમીપ પહોંચી. તમે તેનું સેવન કર્યું. ૨

३ २ ३ २उ ३ २ ३ २ ३ १ २ ३ २
सुनीथो घा स मर्त्यों यं मरुतो यमर्यमा ।
३ २उ ३ १ २
मित्रास्पान्त्यद्रुहः ॥३॥

अन्व० यम् अद्रुहः मरुतः यम् अर्यमा मित्रः पान्ति सः मर्त्यः सुनीथः घ॥

અ० જેને દ્રોહ–ન–કરનાર મરૂત્ તથા જેને અર્યમા અને મિત્રદેવતા રક્ષા કરે છે તે યજમાન, સુંદર યજ્ઞ વા સુન્દર નેત્રોવાળો થાય છે તે વાત પ્રસિદ્ધ છે. ૩

२ ३ १ २ ३ २ ३ १ २र ३ १ २
यद्वीडाविन्द्र यत्स्थिरे यत्पर्शाने पराभृतम् ।
१ २ ३ १ २र
वसु स्पार्हं तदाभर ॥४॥

Dr. Urmila Sharma Collection, Varanasi

CC0. In Public Domain, Digitizagtion by eGangotri

अन्व० इन्द्र वीडौ यत् यत् स्थिरे यत् पर्शाने पराभृतम् तत् स्पार्हम् वसु आभर ॥

અ० હે ઈન્દ્ર ! કોઈવડે ચલાયમાન ન હોશકનાર—પુરૂષમાં, સ્વયં-અચલ-પુરૂષમાં તથા વિમર્શ-સહન-ન-કરનાર-પુરૂષમાં જે ધનસ્થાપિત કર્યું છે તે ચાહવાયેાગ્ય ધન અમને દ્યો. ૪

३ १ २ ३ १ २ ३ १ २र ३ २
श्रुतं वो वृत्रहन्तमं प्र शर्धं चर्षणीनाम् ।
३ २ ३ १ २ ३ २
आशिषे राधसे महे ॥५॥

अन्व० श्रुतम् वृत्रहन्तमम् शर्धम् चर्षणीनाम् वः महे राधसे प्र आशिषे ॥

અ० પ્રસિદ્ધ. વૃત્રાસુરના—અતિશય—નાશક, પરમવેગવાળા ઈન્દ્રને મનુષ્યેામાં તમારા બહુઅન્નના અર્થ સ્તુતિવડે પ્રસન્નકરી તમને વિશેષ અર્પણ કરૂ છું. ૫

१ २ ३ १ २ ३१ २ ३ १ २
अरं त इन्द्र श्रवसे गमेम शूर त्वावतः ।
१ २ ३ १ २
अरꣳ शक्र परेमणि ॥६॥

अन्व० शूर इन्द्र ते श्रवसे अरम् गमेम शक्र त्वावतः परेमणि अरम् ॥

અ० વીર હે ઇન્દ્ર ! અમે તમારી કીર્તિને સાંભળવા પર્યાપ્તપણે પ્રવૃત્ત થઇએ. હે ઇન્દ્ર! તમારી-સમાન-શ્રેષ્ઠ-અન્યદેવતાની કીર્તિને પણ અમે પર્યાપ્તપણે પ્રાપ્ત કરીએ. ૬

३ १ २ ३ १ २ ३१२ ३ १ २
धानावन्तं करम्भिणमपूपवन्तमुक्थिनम् ।
१ २ ३ १ २
इन्द्रं प्रातर्जुषस्व नः ॥७॥

अन्व० इन्द्र धानावन्तम् करम्भिणम् अपूपवन्तम् उक्थिनम् नः प्रातः जुषस्व॥

અ० [યજમાન કહે છે-] હે ઇન્દ્ર ! તમે ભુંજેલયવવાળા દધિમિશ્રિત સક્તુઓવાળા યજ્ઞીયપુરોડાશવડેયુક્ત તથા સ્તુતિકરાયલ અમારા આ સેામનું પ્રાતઃકાલના સવનમાં સેવન કરેા. ૭

૬ આ મંત્ર સ્વતંત્ર છે.

Dr. Urmila Sharma Collection, Varanasi

CC0. In Public Domain, Digitizagtion by eGangotri

३ १ २र३ १२३ १ २ ३ १ २
अपां फेनेन नमुचेः शिर इन्द्रोदवर्तयः ।
२ ३ १ २र३ १ २
विश्वा यदजय स्पृधः ॥८॥

अन्व० यत विश्वाः स्पृधः अजयः इन्द्रः अपां फेनेन नमुचेः शिरः अवर्त्तयः॥

અ० જ્યારેસ્પર્ધા કરવાવાળી અસુરોની સર્વેય સેનાઓને જીતી લીધી ત્યારે ઇન્દ્રે, વજ્રરૂપ જલનાંફીણ વડે **નમુચિ**નામક અસુરનું મસ્તક કાપી લીધું. ૮

३१ २ ३ १ २ ३ २ ३ २ ३ १ २
इमे त इन्द्र सोमाः सुतासो ये च सोत्वाः ।
१ २
तेषां मत्स्व प्रभूवसो ॥९॥

अन्व० इन्द्र ते इमे सोमाः सुतासः च ये सोत्वाः प्रभूवसो तेषाम् मत्स्व॥

અ० હે ઇન્દ્ર! તમારા અર્થ જે સોમ સમ્પાદન કર્યા છે અને જે સમ્પાદન કરાશે હે બહુધનવાળા ઇન્દ્ર! તમે તે સર્વેય સોમરસોવડે પ્રસન્ન હો. ૯

१ २ ३ २ ३ १ २ ३ २ ३ १ २
तुभ्यꣳ सुतासः सोमाः स्तीर्णं बर्हिर्विभावसो ।
३ १ २
स्तोतृभ्य इन्द्र मृडय ॥१०॥

अन्व० विभावसो तुभ्यम् सोमाः सुतासः बर्हिः स्तीर्णम् इन्द्र स्तोतृभ्यः मृडय ॥

અ० હે દીપ્તિરૂપધનવાળા ઇન્દ્ર! તમારા અર્થ સોમ સમ્પાદન કરેલ છે તથા કુશાસન બિછાવેલ છે તેથી હે ઇન્દ્ર! તમે કુશાસનપર બેસી સોમોને પી અમે–સ્તુતિ–કરનારાને સુખ દ્યો. ૧૦

इति दशमः खण्डः समाप्तः ॥१०॥

---

૯ આ મંત્ર સ્વતંત્ર છે.

Dr. Urmila Sharma Collection, Varanasi

CC0. In Public Domain, Digitizagtion by eGangotri

खण्ड १०

१ तरणिम्-તારક.
२ त्रदं-शत्रणाम् तर्दयितारम्-શત્રુઓને ભયદેનાર.
३ प्रशंसिम-પ્રકર્ષપણે સ્તુતિ કરૂં છું.
४ उदहोसत-उद्गत्य प्राप्नुवन्-પહોંચી.
५ असृग्रं-सृष्टवानस्मि-રચ્યાં
६ सजोषाः-सेवितवानसि-સેવન કર્યું.
७ सुनीथः-સુયજ્ઞ વા સુનયન.
८ वीडौ-दृढे-કોઈવિડેચલાયમાન ન હોનાર.
९ पर्शाने-विमर्शाक्षमे-વિમર્શ ન-સહેનાર.
१० पराभृतं-સ્થાપિત કરેલ.
११ स्पार्हम्-સ્પૃહણીય; ચાહવાયોગ્ય.
१२ श्रुतं પ્રસિદ્ધ.
१३ शार्धम्-પરમવેગવાળા.
१४ आशिषे-अस्नवै प्रयच्छामि-પ્રસન્ન કરી અર્પણ કરૂ છું.
१५ अरम्-अलं-પર્યાપ્ત.
१६ त्वावतः-त्वत्सदृशस्य-તમારા સમાન.
१७ परेमणि-परत्वे उत्कर्षनिमित्तम्-અન્ય શ્રેષ્ઠ.
१८ गमेम-गच्छेम પ્રાપ્ત થઈએ.
१९ धानावन्तम्-ભુંજેલયવવાળા.
२० करम्भिणम्- દધિમિશ્રિતસકતુવાળા.
२१ अपूपवन्तम्-સવનીય-યજ્ઞીય પુરોડાશયુકત.
२२ उदवर्त्तयः-शरीरादुद्गतमवर्त्तयः-કાપી લીધું.
२४ सुतासः-सुताः अभिषुताः।
२५ सोत्वाः-इत ऊर्ध्वमभिषोतव्यः-હવે પછી સમ્પાદનથનાર.
२६ प्रभूवनो-પ્રભૂતધનવન્.
२७ विभावसो-દીપ્તિરૂપ ધનવાળા.

Dr. Urmila Sharma Collection, Varanasi

CC0. In Public Domain, Digitizagtion by eGangotri

अ. २ खण्ड ११

२ ३ २ ३ २ ३ १ २ ३ १ २ ३ १ २
आ व इन्द्र क्रिविं यथा वाजयन्तः शतक्रतुम् ।
१ २ ३ १ २
मꣳहिष्ठꣳ सिञ्च इन्दुभिः ॥१॥

अन्व० वाजयन्तः वः शतक्रतुम् मंहिष्ठम् इन्द्रम् क्रिविं यथा इन्दुभिः आसिञ्चे॥

अ० અન્નની–ચાહનાકરવાવાળા–અમે, હે **ઋત્વિક્–યજમાનો** ! તમારા સેંકડો–પરાક્રમ–કરવાવાળા તથા પરમપૂજ્ય ઈન્દ્રને જેમ ખેતીને જલવડે સિંચે તેપ્રકારે સોમોવડે ચોમેર સિંચી તૃપ્ત કરીએ છીએ. ૧

१ २ १ ३ १ २र ३ १ २
अतश्चिदिन्द्र न उपा याहि शतवाजया ।
३ २ ३ १ २
इषा सहस्रवाजया ॥२॥

अन्व० इन्द्र अतश्चित् शतवाजया सहस्रवाजया इषा नः उपयाहि ॥

અ० હે ઈન્દ્ર ! આ દ્યુલોકમાંથીજ સેંકડોપ્રકારનાં બલવડેયુકત તથા સહસ્રપ્રકારનાં અન્નવડેયુકત અન્નરસને સાથમાં લેતા સતા અમારી પાસે આવો. ૨

२ ३ १ २ ३ १ २ ३ १ २ ३ २ ३ १ २
आ बुन्दं वृत्रहा ददे जातःपृच्छाद्वि मातरम् ।
२ ३ १ २र
क उग्राः के ह शृण्विरे ॥३॥

अन्व० जातः वृत्रहा बुन्दम् आददे उग्रा के के इह शृण्विरे मातरम् विपृच्छात्॥

અ० ઉત્પન્ન–થએલ–ઈન્દ્ર, બાણુને ગ્રહણ કરતા હવા. અને તે બાણુને લઇ બલદેખાડનાર કોણ કોણ આ જગતમાં વિખ્યાત થયાછે તે વાત પોતાની માને પૂછવા લાગ્યા. ૩

Dr. Urmila Sharma Collection, Varanasi

CC0. In Public Domain, Digitizagtion by eGangotri

३ १ २ ३ १ २ ३ १ २
वृवदुक्थꣳ हवामहे सृप्रकरस्नमूतये ।
१ २ ३ २ ३ १ २
साधः कृण्वन्तमवसे ॥४॥

अन्व० ऊतये सृप्रकरस्नम् अवसे साधः कृण्वन्तम् वृवदुक्थम् हवामहे ॥

અ૦ લોકની રક્ષાઅર્થે ફેલાવેલ–હાથવાળા–લોકોના પાલન અર્થે સાધક ધન–અર્પણ–કરનાર મહાન્–સ્તુતિવાળા–ઇન્દ્રને અમે આહ્વાન કરીએ છઇએ. ૪

३ २ ३ १२ ३ १ २ ३ २
ऋजुनीती नो वरुणो मित्रो नयति विद्वान् ।
३ २ ३२ ३ १ २
अर्यमा देवैः सजोषाः ॥५॥

अन्व० मित्रः वरुणः विद्वान् नः ऋजुनीती नयति देवैः सजोषाः अर्यमा ॥

અ૦ દિવસના અભિમાનીદેવતા મિત્ર તથા રાત્રીના અભિમાનીદેવ વરૂણ, પહોંચાડવાનેયોગ્ય ઉત્તમસ્થાનને જાણતા અમને સરલગતિદ્વારા અભિમત ફલ પ્રાપ્ત કરાવે છે. અન્યદેવતાઓની સાથ સમાનપ્રીતિવાળા દિવસરાતના વિભાગ–કરવાવાળા સૂર્ય પણ અમને સરળમાર્ગે તે સ્થાનપર પહોંચાડે. ૫

३ २ ३ २ ३ २ ३ २ ३ २ ३ १ २
दूरादिहेव यत्सतोऽरुणप्सुरशिश्वितत् ।
२ ३ २ ३ १ २
वि भानुं विश्वथातनत् ॥६॥

अन्व० दूरात् इह सतः इव अरुणप्सुः यत् अशिश्वितत् भानुम् विश्वथा व्यतनत् ॥

અ૦ દૂર આકાશના પૂર્વભાગમાં સમીપવર્તમાન હોય તેમ પ્રકાશ–સ્વરૂપા ઉષા જ્યારે પ્રકાશ ફેલાવે છે ત્યારે તે દીપ્તિને અનેક પ્રકારે વિસ્તારે છે. ૬

१ २ ३ १ २र
आ नो मित्रावरुणा घृतैर्गव्यूतिमुक्षतम् ।
२ ३ १ २
मध्वा रजाꣳसि सुक्रतू ॥७॥

Dr. Urmila Sharma Collection, Varanasi

CC0. In Public Domain, Digitizagtion by eGangotri

अन्व० सुक्रतू नः गव्यूतिम् घृतैः आ उक्षतम् रजांसि मध्वा ॥

અ૦ હે શોભનકર્મવાળા–મિત્રાવરૂણ ! અમારી ગાયોના નિવાસસ્થાનને ઘૃતનાં સાધનરૂપ દૂધવડે ચોમેર સિંચો અર્થાત્ અમને દૂધવાળીગાયો દ્યો. અમારાં પારલૌકિક નિવાસસ્થાનોને મધુર દૂધવડે સિંચો. ૭

३२ २ २२३ २३ १२ ३१२

उदु त्ये सूनवो गिरः काष्ठा यज्ञेष्वत्नत ।

३ १ २ ३१ २र

वाश्रा अभिज्ञु यातवे ॥८॥

अन्व० त्ये गिरः सूनवः यज्ञेषु काष्ठाः उत् उ अत्नत वाश्राः अभिज्ञु यात॥

અ૦ તે–પ્રસિદ્ધવાણીને—ઉત્પન્નકરવાવાળા તથા જેઓ તાલુ–ઓષ્ઠ–આદિ સ્થાનમાં વિચરી શબ્દને ઉત્પન્ન કરે છે તે તે મરૂતો–વાયુઓ–એ પોતાના યજ્ઞહોવાપર જલોને ઉત્કર્ષપૂર્વક વિસ્તાર્યાં અને તેને વિસ્તારી તેનું પાનકરવા હંભારવકરતી ગાયોને ઘુંટણના–બલપૂર્વક જાવાને પ્રેરી. ૮

२ २उ ३ १२ ३१ २र ३ २

इदं विष्णुर्विचक्रमे त्रेधा निदधे पदम् ।

१ २ ३ २

समूढमस्य पांसुले ॥९॥

अन्व० विष्णुः इदम् विचक्रमे त्रेधा पदम् निदधे अस्य पांसुले समूढम् ॥

અ૦ ત્રિવિક્રમાવતાર–ધારણ–કરનાર ભગવાન્, આ દૃશ્યમાન-સર્વ–જગતનું વિશેષ લંઘન કરે છે તેસમય ત્રણપ્રકારે ચરણને સ્થાપનકરતા આ વિષ્ણુના ધૂલિયુકતચરણસ્થાનમાં આ સર્વ જગત્ સમ્યક્પ્રકારે અન્તર્ગત થઇ ગયું. ૯

इति एकादशः खण्डः समाप्तः ॥११॥

Dr. Urmila Sharma Collection, Varanasi

CC0. In Public Domain, Digitizagtion by eGangotri

खण्ड ११

१ कृविं-कृषिं-ખેતી. कृत्यते छिद्यते खन्यते इति ।
२ वाजयन्तः-અન્નને ચાહનારા.
३ इषा-અન્નરસવડે.
४ अतश्चित्-આ દ્યુલોકમાંથી.
५ बुन्दम्-इषुम्-બાણુને.
६ सुप्रकरस्नम्-प्रसृतबाहुं-ફેલાયલ બાહુવાળા.
७ बृवदुक्थम्-महदुक्थः-મહાન્ સ્તુતિવાળા.
८ साधः-સાધકધન.
९ ऋजुनीती-ऋजुनीत्या कौटिल्यरहितेन गमनेन-સરલગતિદ્વારા.
१० अरुणप्सुः-પ્રકાશસ્વરૂપા. [आरोचमानरूपा]।
११ अशिश्वितत्-अश्वेतयत्-પ્રકાશ ફેલાવે છે.
१२ विश्वथा-બહુવિધ.
१३ गव्यूतिम्-गवांमार्गं-ગોનિવાસસ્થાન.
१४ रजांसि-પારલૌકિક નિવાસસ્થાનો.
१५ त्ये-તે પ્રસિદ્ધ.
१६ काष्ठाः-જળ.
१७ वाश्राः-હંભારવોપેત.
१८ अभिज्ञु-जान्वभिमुखं-ઘુંટણનું બલ.
१९ यातवे-गन्तुं-જવા માટે.
२० समूढम्-सम्यगन्तर्भूतम्-સમ્યક્પ્રકારે અન્તર્ગત.
२१ पांसुले-ધૂલિયુક્તચરણમાં.

Dr. Urmila Sharma Collection, Varanasi

CC0. In Public Domain, Digitizagtion by eGangotri

[library stamp]

अ. २ खण्ड १२

१ २ ३ १ २ ३ २ ३ १ २र

अतीहि मन्युषाविणꣳ सुषुवाꣳसमुपेरय ।

३ २ ३ २ ३ १ २

अस्य रातौ सुतं पिब ॥१॥

अन्व० मन्युषाविणम् अतीहि सुषुवांसम् उपेरय अस्य रातौ सुतम् पिब ॥

અ૦ હે ઇન્દ્ર ! ક્રોધપૂર્વક–સોમરસ–કાઢનારનો ત્યાગ કરો અને અહીં સુંદરપ્રકારે રસકાઢનારને મોકલો. આ યજમાનના યજ્ઞસંબંધી દાનમાં સંપાદન કરેલ સોમને પીઓ. ૧

२ ३ १ २ ३ १ २र ३ १ २

कदु प्रचेतसे महे वचो देवाय शस्यते ।

१ २र ३ १ २

तदिदस्य वर्धनम् ॥२॥

अन्व० महे प्रचेतसे देवाय कदु वचः शस्यते तदित् अस्य वर्धनम् ॥

અ૦ મહાન્ તથા શ્રેષ્ઠજ્ઞાનવાળા ·ઇન્દ્રદેવતાઅર્થ અમારૂં કુત્સિત સ્તોત્ર-રૂપ વચન પ્રશંસિત હો. અર્થાત્ યથાર્થ નહી તથાપિ તેવા સ્તોત્રનો અનુગ્રહ પૂર્વક સ્વીકાર કરો. તેજ આ યજમાનની વૃદ્ધિનું સાધન છે. ૨

३ २ ३ २ ३ १ २ ३ १ २ ३ १ २र

उक्थं च न शस्यमानं नागोरयिरा चिकेत ।

१ २ ३ २ ३ १ २

न गायत्रं गीयमानम् ॥३॥

अन्व० अगोः अयिः शस्यमानम् उक्थं च आचिकेत न गायत्रम् ॥

અ૦ સ્તુતિ–ન–કરનારના શત્રુ ઇન્દ્ર, હોતાવડે કહેવાતા સ્તોત્રને જાણે છે તથા તે સમય પ્રસ્તોતા–આદિવડે ગવાતા ગાયત્ર–સામને પણ જાણે છે તેકારણ અમે પણ ઇન્દ્રની સ્તુતિ કરીએ છઇએ. ૩

१ २ ३ २ ३ १ २ ३ १ २ ३ १ २

इन्द्र उक्थेभिर्मन्दिष्ठो वाजानां च वाजपतिः ।

२ આ સ્વતંત્ર મંત્ર છે.

Dr. Urmila Sharma Collection, Varanasi

CC0. In Public Domain, Digitizagtion by eGangotri

१२ ३ २ ३ १ २
हरिवांत्सुतानाꣳ सखा ॥४॥

अन्व० वाजानाम् वाजपतिः हरिवान् इन्द्रः उक्थेभिः मन्दिष्ठः सुतानाम् सखा॥

અ૦ અન્નોમાં ઉત્તમ અન્નના સ્વામી હરિનામક ઘેાડાવાળા હે ઇન્દ્ર! હેાતાએા વડે બેાલાતાં સ્તેાત્રેાવડે અત્યંત તૃપ્ત સતા સેામેાના મિત્રવત્ પ્રીતિકર્ત્તા હેા. ૪

२ ३ १ २ ३ १ २र ३ १ २
आ याह्युप नः सुतं वाजेभिर्मा हृणीयथाः ।
३ १ २ ३ १ २
मह्ना ꣳ इव युवजानिः ॥५॥

अन्व० सुतम् उपयाहि वाजेभिः मा हृणीयथाः युवजानिः महान् इव ॥

અ૦ હે ઇન્દ્ર! અમે-સંપાદનકરેલ-સેામને આવીને ગ્રહણ કરેા અને અન્ય હવીરૂપઅન્નોવડે લેાભમાં ન પડેા. યુવતીસ્ત્રીવાળા પ્રભુની પેરે અર્થાત્ જેમ યૌવનોપેતસ્ત્રીવાળેા રાજા અન્ય સ્ત્રીપર ચિત્ત રાખે નહિ કિન્તુ પેાતાની નવયૌવના સ્ત્રી પાસેજ આવે તેમ કરેા. ૫

३ १ २ ३ १ २र ३ १ २र ३ १ २ ३ २
कदा वसो स्तोत्रꣳहर्यत आ अव श्मशा रुधद्वाः ।
३ १ ३ २ ३ १ २
दीर्घꣳ सुतं वाताप्याय ॥६॥

अन्व० वसो स्तोत्रम् हर्यते श्मशा वाताप्याय दीर्घम् सुतम् कदा अवारुधत् वाः ॥

અ૦ હે વ્યાપક ઇન્દ્ર! અમેકરેલ—સ્તેાત્રને—ચાહનાર—તમે કૃત્રિમ નદીની સમાન જલદાનનિમિત્ત સવનત્રયરૂપે ફેલાયલ તથા સમ્પાદનકરેલ સેામને કયારે રેાકશેા અને રેાકીને કયારે ધારણ કરશેા? ૬

१ २ ३ १ २ ३ २ ३ १ २ ३ १ २र
ब्राह्मणादिन्द्र राधसः पिबा सोममृतूꣳरनु ।
२ ३ २ ३ १ २र
तवेद ꣳ सख्यमस्तृतम् ॥७॥

अन्व० इन्द्र ब्राह्मणात् राधसः सोमम् ऋतून् अनु पिब तव इदम् सख्यम् अस्तृतम् ॥

૪-૫ આ સ્વતંત્ર મંત્રેા છે.

Dr. Urmila Sharma Collection, Varanasi

CC0. In Public Domain, Digitizagtion by eGangotri

અ० હે ઇન્દ્ર ! બ્રહ્મસંબંધી ધનપાત્રમાંથી સોમને દેવતાઓની પાછળ પીઓ કેમકે આ દેવતાઓસાથ તમારો મિત્રભાવ અવિચ્છિન્ન છે. ૭

३ १ २ ३ १ २ ३ १ २
वयं घा ते अपि स्मसि स्तोतार इन्द्र गिर्वणः ।
१ २
त्वं नो जिन्व सोमपाः ॥८॥

अन्व० गिर्वणः इन्द्र ते वयं घ स्तोतारः स्मसि सोमपाः त्वम नः जिन्वसि॥

અ० વાણીયોવડે-પ્રાર્થનાકરવાયોગ્ય હે ઇન્દ્ર ! અમે પણ નિશ્ચે તમારી સ્તુતિકરવાવાળા હોઇએ. હે સોમપીનાર ઇન્દ્ર ! તમે અમને તૃપ્ત કરો છો. ૮

१ २ ३ १ २र ३ २ ३ १ २
एन्द्र पृक्षु कासु चिन्नृम्णं तनूषु धेहि नः ।
१ २ २ १ २
सत्राजिदुग्र पौंᳬस्यम् ॥९॥

अन्व० इन्द्र पृक्षु कासुचित् नः तनूषु नृम्णम् आ धेहि उग्र सत्राजित पौंस्यम् आ धेहि ॥

અ० હે ઇન્દ્ર! અમારાં કોઇપણ સંયૂક્ત અંગોમાં બલને સ્થાપન કરો. હે પૂર્ણબલવાળા ઇન્દ્ર! બારદિવસમાં યજ્ઞોદ્વારા વશમાં હોતા સતા પુરૂષને હિતકારી દ્રુત દ્યો. ૯

३ १ २र ३ ३ ३ १ २र ३ २ ३ २
एवा ह्यसि वीरयुरेवा शूर उत स्थिरः ।
३ २ ३ २ ३ १ २
एवा ते राध्यं मनः ॥१०॥

अन्व० वीरयुः एव असि हि शूरः उत स्थिरः ते मनः राध्यम् ॥

અ० હે ઇન્દ્ર! તમે યુદ્ધમાં વીરશત્રુઓને મારવાની કામનાવાળા જ છો તે વાત પ્રસિદ્ધ છે તેકારણ તમે શૂર હો છો અને સંગ્રામોમાં ધૈર્યધારી છો. એમ હોવાથી તમારૂં મન સ્તુતિયોવડે આરાધના કરવાયોગ્ય છે. ૧૦

इति द्वितोयाध्यायस्य द्वादशः खण्डः समाप्तः ॥१२॥

---

૯ આ સ્વતંત્ર મંત્ર છે.

Dr. Urmila Sharma Collection, Varanasi

CC0. In Public Domain, Digitizagtion by eGangotri

खण्ड १२

१ मन्युषाविणम्–ક્રોધપૂર્વક સોમ કાઢનાર.
२ रातौ–યજ્ઞાખ્ય દાનમાં.
३ कद्रु–કુત્સિત.
४ वर्धनम्–વૃદ્ધિનું સાધન.
५ उपगोः–સ્તુતિ ન કરવાવાળાના (अस्तोतुः) ।
६ अयिः–શત્રુ.
७ मन्दिष्ठः–અતિશયેં તૃપ્ત.
८ हृणीयथाः–હ્રિયસ્વ–લોભમાં પડો.
९ युवजानिः–તરૂણસ્ત્રીવાળા.
१० वसो–વ્યાપક.
११ हर्यते–कामयमानाय–ચહાનારને.
१२ ह्मशा–કૃત્રિમ નદી.
१३ वाः–वारयिष्यति–વારણ કરશે.
१४ वाताप्यये–वातेनाप्यते अधस्तान्निपात्यये इति वाताप्ययमुदकं तस्य प्रदानाय–જલદાનને નિમિત્ત.
१५ ऋतून्–દેવોને.
१६ अनु–અનુસરી.
१७ राधसः–ધનભૂતપાત્રમાંથી.
१८ अस्तृतम्–અવિચ્છિન્ન.
१९ घ–खलु–નિશ્ચે.
२० स्मसि–स्मः भवामः–હોઇએ.
२१ जिन्वसि–તૃપ્ત કરે છે.
२२ पृक्षु–संपृक्तासु–સંપૃકત.
२३ नृम्णं–બલ.
२४ सत्राजित्–બારદિવસમાં યજ્ઞવડે વશહોનાર.
२५ वीरयुः–વીરપુરૂષોને યુદ્ધમાં–મારવાની–કામનાવાળા.
२६ राध्यं–સ્તુતિયોવડે આરાધના કરવાયોગ્ય.

Dr. Urmila Sharma Collection, Varanasi

CC0. In Public Domain, Digitizagtion by eGangotri

अ. ३ खण्ड १

३ १ २ ३ १ २ ३ १ २
अभि त्वा शूर नोनुमोऽदुग्धा इव धेनवः ।
१ २ ३ १ २२ ३ २ ३ १ २ ३ १ २
ईशानमस्य जगतः स्वर्दृशमीशानमिन्द्र तस्थुषः ॥१॥

अन्व० शूर इन्द्र अस्य जगतः तस्थुषः ईशानम् स्वर्दृशम् त्वा अदुग्धाः धेनवः इव अभिनोनुमः ॥

અ० હે શૂરા ઇન્દ્ર! આ જંગમ તથા સ્થાવર જગત્‌ના સ્વામી તથા સર્વના દ્રષ્ટા-તમને, દોહ્યાવિનાની દૂધભરેલ–અવવાળી ગાયોની સમાન સોમપૂર્ણ–ચમત્વ–પૂર્વક અમે વારંવાર પ્રણામ કરીએ છઇએ. ૧

१ २र ३ १ २र ३ १ २
त्वामिद्धि हवामहे सातौ वाजस्य कारवः ।
२ ३ १ २ ३ १ २ ३ २ ३ २ उ ३ १ २
त्वां वृत्रेष्विन्द्र सत्पतिं नरस्त्वां काष्ठास्वर्वतः ॥२॥

अन्व० कारवः वाजस्य सातौ इन्द्र त्वामिद्धि हवामहे सत्पतिम् नरः वृत्रेषु [हवन्ते] अर्वतः काष्ठासु ॥

અ० સ્તુતિકરવાવાળા–અમે અન્નના દાનનિમિત્ત હે ઇન્દ્ર! આપનેજ સ્તુતિયોવડે આહ્વાન કરીએ છઇએ. હે ઇન્દ્ર! હે સજ્જનોના પાલક! અન્ય મનુષ્ય પણ શત્રુઓ થવાઉપર તેમને જીતવાનિમિત્ત આપને આહ્વાન કરે છે અને અશ્વસંબંધી–સંગ્રામોમાં યુદ્ધની ઇચ્છાવડે આપને જ આહ્વાન કરે છે તે કારણ અમે પણ આપનેજ આહ્વાન કરીએ છઇએ. ૨

३ १ २र ३ १ २ ३ १ २ ३ १ २ ३ २
अभि प्र वः सुराधसमिन्द्रमर्च यथा विदे ।
१ २ ३ २ ३ १ २ ३ १ २ ३ १ २ ३ १ २
यो जरितृभ्यो मघवा पुरूवसुः सहस्रेणेव शिक्षति ॥३॥

अन्व० पुरूवसुः यः मघवा जरितृभ्यः सहस्रेणेव शिक्षति यथा विदे वः सुराधसम् इन्द्रम् अभि प्रार्च ॥

Dr. Urmila Sharma Collection, Varanasi

CC0. In Public Domain, Digitizagtion by eGangotri

અ૦પશુ–આદિ–બહુધનવાળા જે ઇન્દ્ર, સ્તુતિકરવાવાળા–અમો અર્થે સહસ્ર સંખ્યસમાન ધન અર્પણ કરે છે અર્થાત્ અમને પશુ આદિ બહુ ધન દે છે. જેપ્રકારે અમે જાણીયે તે પ્રકારે હે ઋત્વિજ ! તમે શોભનધનયુક્ત–ઇન્દ્ર-દેવતાને અભિમુખ અધિક પૂજો. ૩

१ २ ३ १ २ ३ २ ३ १ २ ३ १ २र
तं वो दस्ममृतीषहं वसोर्मन्दानमन्धसः ।
३ २ ३ १ २र ३ २ ३ १ २ ३ १ २
अभि वत्सं न स्वसरेषु धेनव इन्द्रं गीर्भिर्नवामहे ॥४॥

अन्व० दस्मम् ऋतीषहम् वसोः अंधसः मंदानम् वः स्वसरेषु धेनव वत्सं न गीर्भिः अभिनवामहे ॥

અ૦ હે ઋત્વિગ્યજમાનો ! દર્શનીય, બાધકશત્રુઓના તિરસ્કાર કરવા-વાળા, દુઃખને દૂરકરવાળા તથા સોમરૂપ અન્નના પાનવડે પ્રસન્નહોનાર તમારા પૂજવાયોગ્ય ઇન્દ્રને અમે ગાયો જેમ વાછડાંઓને દેખી શબ્દગર્જના કરે છે તેમ સ્તુતિરૂપી વાણીયોવડે પ્રણામ કરીએ છઇએ. ૪

१२ ३ १ २ ३ १ २ ३ १ २ ३ १ २
तरोभिर्वो विदद्वसुमिन्द्रं सबाध ऊतये ।
३ १ २र ३ १ २ ३ २ ३ २ ३ ३ २ ३ १ २
बृहद्गायन्तः सुतसोमे अध्वरे हुवे भरं न कारिणम् ॥५॥

अन्व० वः तरोभिः विदद्वसुम इन्द्रम् सबाधः ऊतये बृहत गायन्तः सुतसोमे अध्वरे भरम् कारिणं न हुवे ॥

અ૦ હે ઋત્વિજો ! તમે વેગવાન–ઘોડાવાળા તથા ધનદેવાવાળા–ઇન્દ્રને બાધા પ્રાપ્ત થયે રક્ષાઅર્થ બૃહત્સામને ગાતા સતા આરાધના કરો. અમે પણ સમ્પાદન કર્યો છે સોમ જે વિષે એવા યજ્ઞમાં, પોષણકરવાવાળા પોતાના હિતકારીને જેમ પુત્રાદિ આરાધના કરે છે તેમ આહ્વાન કરીએ છઇએ. ૫

३ २ ३ १ २ ३ २ ३ १२ ३ २
तरणिरित्सिषासति वाजं पुरन्ध्या युजा ।
२ ३ १ २ ३ १ २ ३ २ ३ १ २र ३ १ २
आ व इन्द्रं पुरुहूतं नमे गिरा नेमिं तष्टेव सुद्रुवम् ॥६॥

Dr. Urmila Sharma Collection, Varanasi

CC0. In Public Domain, Digitizagtion by eGangotri

अन्व० तरणिरित् युजा पुरंध्या वाजम् सिषासति सुद्रुवम् नेमिम् तष्टा इव पुरुहूतम् इन्द्रं गिरा वः आ नमे ॥

અ० યુદ્ધાદિકમાં ત્વરા–કરવાવાળા–પુરૂષ, સહાયભૂતા મોટીબુદ્ધિવડે અન્નને પ્રાપ્ત કરે છે. સુંદરકાષ્ઠવાળી નેમિને–ચક્રનાવલય–ને ત્વષ્ટા નમ્ર કરી લેછે તેમજ હું અનેકવડે–આહ્વાન–કરાતા–ઈન્દ્રને સ્તુતિવડે તમારેનિમિત્ત અભિમુખ કરૂં છું ૬

१ २ ३ १ २ ३ २ ३ १ २ ३ १ २
पिबा सुतस्य रसिनो मत्स्वा न इन्द्र गोमतः ।
३ १ २ ३ १ २ २ २ १ २ ३ १ २
आपिर्नो बोधि सधमाद्ये वृधेऽ३स्माँ अवन्तु ते धियः ॥७॥

अन्व० इन्द्र रसिनः गोमतः नः सुतस्य पिब मत्स्व सधमाद्ये आपिः नः वृधे बोधि ते धियः अवन्तु ॥

અ० હે ઇન્દ્ર! રસવાળા તથા ગાયનું દૂધ તથા ઘૃતાદિવડેયુક્ત અમે–સમ્પાદન કરેલ–સોમને પીઓ અને પીને પ્રસન્ન હો. અને જેમાં શીઘ્રજ દેવતા પ્રસન્ન થાય છે તેવા યજ્ઞમાં ધનાદિદેવાવાળા–તમે બાન્ધવ બનતા સતા અમારી વૃદ્ધિ-નિમિત્ત સાવધાન થાઓ. તમારો અનુગ્રહકરવાવાળો વિચાર અમે–સેવકોની રક્ષા કરો. ૭

२उ ३ १ २ ३ २उ ३ १ २
त्वं ह्येहि चेरवे विदा भगं वसुत्तये ।
१ २ ३ १ २ ३ २ ३ १ २
उद्वावृषस्व मघवन् गविष्टय उदिन्द्राश्वमिष्टये ॥८॥

अन्व० इन्द्र हि त्वम् वसुत्तये एहि चेरवे भगम् विदाः मघवन् गविष्टये उद्वावृषस्व इन्द्र अश्वमिष्टये उत् ॥

અ० હે ઇન્દ્ર! નિશ્ચે તમે દાતા છો એકારણ મને ધનદેવા આવો અને આવી સદાચારવાળા–મને ધન દો. હે ઇન્દ્ર! ગાયોની–ઇચ્છા–કરનાર–મને ગોધનવડે સિંચો. હે ઇન્દ્ર ! અશ્વ–ચહાનારા–મને અશ્વધનવડે સિંચો અર્થાત મને ધન ગાય અને ઘોડા દો. ૮

१ ३र ३ २ ३ १ २र ३ १ २
न हि वश्चरमं च न वसिष्ठः परिमंसते ।

Dr. Urmila Sharma Collection, Varanasi

CC0. In Public Domain, Digitizagtion by eGangotri

३ १ २ ३२ ३१२ ३२उ ३ १ २ ३ १ २
अस्माकमद्य मरुतः सुते सचा विश्वे पिबन्तु कामिनः ॥९॥

अन्व० वशिष्ठः वः चरमं चन नहि परिमंसते अद्य अस्माकम् सुते मरुत् कामिनः विश्वे सचा पिबन्तु ॥

અ० હે મરૂતો ! વશિષ્ઠ તમારા મધ્યે નાનાને પણ છોડીને સ્તુતિકરતા નથી કિન્તુ સર્વેયની સ્તુતિ કરે છે. આજ અમારો સેામ સંપાદન સતે સેામની ઇચ્છા કરતા તમે સર્વ એકઠા થઈ પીઓ. ૯

१ २३१ २र ३ १२३ १ २
मा चिदन्यद्विशꣳसत सखायो मा रिषण्यत ।
२ ३ १ २ ३ १२३ १ २ ३१ २र३ १ २
इन्द्रमित्स्तोता वृषणꣳसचा सुते मुहुरुक्था च शꣳसत ॥१०॥

अन्व० सखायः अन्यत मा चिद्विशंसत मा रिषण्यत सुते वृषणम् इन्द्रमित सचा स्तोत उकथा च मुहुः शंसत ॥

અ० હે સ્તોતાઓ ! ઇન્દ્રના સ્તોત્રથી અન્યસ્તોત્રનું ઉચ્ચારણ મ કરો. વૃથા ક્ષીણ મ હેા. સેામનું સંપાદન હોવાપર મનોરથોના–વર્ષા–કરવાવાળા–ઇન્દ્રને જ એકઠા થઈ સ્તુતિ કરો તથા ઇન્દ્રવિષયક શસ્ત્રોનું પણ વારંવાર ઉચ્ચારણ કરો. ૧૦

इति प्रथमः खण्डः समाप्तः ॥१॥

खण्ड १

१ स्वर्दृशं–सर्वदर्शं–સર્વના દ્રષ્ટા.
२ तस्थुषः–સ્થાવરના.
३ कारवः–સ્તુતિકરનારા.
४ सातौ–सम्भजने–દાનનિમિત્ત.
५ काष्ठासु–સંગ્રામોમાં.
६ अर्वतः–અશ્વસંબંધી.
७ जरितृभ्यः–સ્તુતિકરનારા અર્થે.
८ शिक्षति–प्रयच्छति–શિક્ષા દે છે અર્થાત્ દે છે.

Dr. Urmila Sharma Collection, Varanasi

CC0. In Public Domain, Digitizagtion by eGangotri

९ यथाविदे–જે પ્રકારે અમોવડે વિજ્ઞાત થાય તે પ્રકારે.
१० दस्म–દર્શનીય.
११ ऋतीषहं–ऋतयः बाधकाः शत्रवः तेषां अभिभवितारम् ।
१२ वसोः–वासयितुर्दुःखस्य विवासयितुः–દુઃખને દૂરકરનાર.
१३ स्वसरेषु–ગોષ્ઠ; ગોશાળા. [सुष्ठु अस्यन्ते प्रेर्य्यन्ते गावोऽत्रेति] ।
१४ मन्दानं–मोदमानं–પ્રસન્નહોનાર.
१५ तरोभिः–वेगवद्भिः अश्वैः–વેગવાન અશ્વોવડે.
१६ विदद्वसुम्–ધનદેનાર.
१७ भरं–भर्तारं–પોષણુ–કરનાર.
१८ कारिणम्–स्वहितकरणशीलं–પોતાના હિતકારીને.
१९ तरणिः–યુદ્ધમાં ત્વરા કરનાર પુરૂષ
२० सिषासति–सम्भजते–પ્રાપ્ત થાય છે.
२१ पुरन्ध्या–महत्या–મોટી.
२२ युजा–सहायभूतया–સહાયભૂતા.
२३ आनमे–અભિમુખ કરૂં છું.
२४ सुद्रुवम्–સુંદરકાષ્ઠવાળું. (शोभनदारुं)।
२५ गोमतः–ગાયના દૂધ તથા ઘૃતાદિવડેયુકત.
२६ आपिः–आपयिता–ધનઆદિ દેનાર બાન્ધવ.
२७ सधमाद्य–सहमाद्यन्ति देवा अत्रेति सधमाद्यः यज्ञः तस्मिन्–જ્યાં શીઘ્ર જ દેવતા પ્રસન્ન થાય તેવા યજ્ઞમાં.
२८ बोधि–बुध्यस्व–સાવધાન હો.
२९ चेरवे–સદાચારવાળા.
३० विदाः–लभस्व–દ્યો.
३१ वसुत्तये–वसुदानाय–ધનદેવા અર્થે.
३२ गविष्टये–गाः इच्छते मह्यम्–ગાયની ઇચ્છા કરનાર મને.
३३ चन–अपि ।
३४ चरमं–जघन्यं–નાનો.
३५ परिमंसते–वर्जयित्वा स्तौति–છોડીને સ્તુતિ કરે છે.
३६ सचा–संगत्य–એકઠા થઇને.
३७ विशंसत–ઉચ્ચારો.
३८ रिषण्यत–वृथोपक्षीणा भवत–વૃથા ક્ષીણુ મ હો.
३९ उक्था–ઇન્દ્રવિષયક શસ્ત્રો.

Dr. Urmila Sharma Collection, Varanasi

CC0. In Public Domain, Digitizagtion by eGangotri

अ. ३ खण्ड २

२ ३१ २र ३२३१२ ३१२
न किष्टं कर्मणा नशद्यश्चकार सदावृधम् ।
२ ३ २ ३२ ३ १ २ ३१ २ ३१२ ३ १ २र
इन्द्रं न यज्ञैर्विश्वगूर्तमृभ्वसमधृष्टं धृष्णुमोजसा ॥१॥

अन्व० यः सदावृधम् विश्वगूर्त्तिम् ऋभ्वसम् ओजसा अधृष्टम् न धृष्णुम् इन्द्रम् यज्ञैः चकार तम् कर्मणा नकिः नशत् ॥

અ० જે યજમાન, સર્વદાવધારનાર સર્વને–સ્તુતિ–કરવાયોગ્ય મહાન્ તથા બલે કરીને કોઇવડે–ન–દબનાર અને શત્રુઓને ધમકાવનાર ઇન્દ્રને યજ્ઞોવડે અનુકૂળ કરે છે તેને તે દુઃખ–આદિ–કર્મવડે દબાવતો નથી. ૧

२ ३१ २ ३ १२ ३२ ३१२ ३ १२
य ऋतं चिदभिश्रिषः पुरा जत्रुभ्य आतृदः ।
१ २ ३ २ ३१२ ३२३ १ २ ३ १२३ १२
सन्धाता सन्धिं मघवा पुरूवसुर्निष्कर्त्ता विह्रुतं पुनः ॥२॥

अन्व० यः अभिश्रिषः ऋतेचित् जत्रुभ्यः आतृदः पुरा सन्धिम् संधाता मघवा पुरूवसुः विह्रुतम् पुनः निष्कर्त्ता ॥

અ० જે ઇન્દ્ર જોડવાની સામગ્રી વિનાં પણ ગ્રીવાઓમાંથી રૂધિર નીકળતા પહેલાં જોડવાયોગ્ય વસ્તુનો જોડનારો હોય છે. ધનવાન્ તથા અનેક ઐશ્વર્ય-વાળા આ ઇન્દ્ર, કપાઇને અલગથએલ અંગને ફરી સમું કરી દે છે. ૨

१ २ ३२३२ ३२ ३१ २र ३१२
आ त्वा सहस्रमा शतं युक्ता रथे हिरण्यये ।
३ २३ १२ ३२३ १२३ १२
ब्रह्मयुजो हरय इन्द्र केशिनो वहन्तु सोमपीतये ॥३॥

अन्व० इन्द्र ब्रह्मयुजः केशिनः हरिण्यये रथे युक्ताः आ सहस्रम् शतम् हरयः त्वा सोमपीतये आ वहन्तु ॥

અ० હે ઇન્દ્ર ! સ્તોત્ર પઢીને અમોએ–દીધેલ–હવિવડેયુકત–તમને ગ્રીવાપર લાંબાકેશોવાળા સુવર્ણના બનેલ રથવિષે આગળપાછળ જોડેલ સહસ્રો તથા સેંકડો ઘોડા સોમપાન કરવા અમારા યજ્ઞમાં લાવો. ૩

Dr. Urmila Sharma Collection, Varanasi

CC0. In Public Domain, Digitizagtion by eGangotri

२ ३१२३ १२ ३ २ ३१ २

आ मन्द्रैरिन्द्र हरिभिर्याहि मयूररोमभिः ।

२ ३ २३ १२३२उ ३ २उ ३ १ २३१ २

मा त्वा केचिन्नियेमुरिन्न पाशिनोऽति धन्वेवता२ँइहि ॥४॥

अन्व० इन्द्र मन्द्रैः मयूररोमभिः हरिभिः धन्वेव तान् अति आयांहि इत पाशिनः न त्वा मा नियेमुः एहि ॥

અ૦ હે ઈન્દ્ર! આનન્દદેનાર તથા મોરના જેવા રોમવાળા ઘોડાસહિત તમે જેમ વટેમાર્ગુ મરૂદેશનું શીઘ્ર જ ઉલંઘન કરી જાય છે તેમ તે ગમનના પ્રતિબંધકોનું ઉલંઘન કરી આવો અને જેમ હાથમાં પાશ-લીધેલો-વ્યાધ પક્ષિને પકડે તેમ તમને કોઈ ન પકડી રોકે. તમે પધારો. ૪

२ ३१ २र ३१ २ ३ १ २

त्वमङ्ग प्रश२ँसिषो देवः शविष्ठ मर्त्यम् ।

२उ ३ १ २ ३ २ ३ १२ ३ १र

न त्वदन्यो मघवन्नस्ति मर्डितेन्द्र ब्रवीमि ते वचः ॥५॥

अन्व० अङ्ग शविष्ठ देवः मर्त्यम् प्रशंसिषः मघवन् इन्द्र त्वदन्यः मर्डिता नास्ति वचः ब्रवीमि ॥

અ૦ હે જિતેંન્દ્રિયોમાં શ્રેષ્ઠ ઈન્દ્ર! પ્રકાશિતહોનાર તમે, તમારી સ્તુતિ કરનાર મનુષ્યની 'આણે રૂડી સ્તુતિકરી' એ પ્રકારે પ્રશંસા કરો છો. હે ધનવાન ઈન્દ્ર! તમારાથી અન્ય કોઈ પણ સુખદેનાર નથી તેકારણ તમારા અર્થે હું આ સ્તુતિરૂપ વચન ઉચ્ચારણ કરૂં છું. ૫

१ २ ३ १ २ ३ १ २र३ १ २

त्वमिन्द्र यशा अस्यृजीषी शवसस्पतिः ।

२ ३ १ २ ३२उ ३ २३१२ ३ १ २

त्वं वृत्राणि ह२ँस्यप्रतीन्येक इत्पुर्वनुत्तश्चर्षणीधृतिः ॥६॥

अन्व० इन्द्र शवसस्पतिः ऋजीषी त्वम् यशा असि अप्रतीनि पुरु वृत्राणि अनुत्तः चर्षणीधृतिः एक इत् हंसि ॥

અ૦ હે ઈન્દ્ર! બલના-પાલનકરનાર તથા પૂજિતસોમને પ્રાપ્તહોનાર તમે યશસ્વી છો. કેમકે, મોટા મોટા બલવાન્ પણ જેની સન્મુખ ન આવે એવા

Dr. Urmila Sharma Collection, Varanasi

CC0. In Public Domain, Digitizagtion by eGangotri

બહુ રાક્ષસોને કોઇએ પ્રેરણા કીધા વિનાજ યજમાનોના રક્ષક તમે એકલાજ નષ્ટ કરી દો છો. ૬

२ ३ २ ३ १ २ ३ १ २ ३क २र ३ २

इन्द्रमिद्देवतातय इन्द्रं प्रयत्यध्वरे ।

१ २ ३ २ ३ १ २ ३ २ ३ १ २ ३ १ २

इन्द्रꣳसमीके वनिनो हवामह इन्द्रं धनस्य सातये ॥७॥

अन्व० देवतातये इन्द्रमित् हवामहे अध्वरे प्रयति इन्द्रम् समीके वनिनः इन्द्रम् धनस्य सातये इन्द्रम् ॥

અ० અમે દેવતાનિમિત્ત–કરાવનાર–યજ્ઞ અર્થ સર્વ દેવતાઓમાં ઇન્દ્રનેજ આહ્વાન કરીએ છઇએ. યજ્ઞ થતે ઇન્દ્રને આહ્વાન કરીએ છઇએ. યજ્ઞ સંપૂર્ણ થવાપર અથવા સંગ્રામવેળા આરાધનાકરવાવાળા અમે ઇન્દ્રનું આહ્વાન કરીએ છઇએ. ધનના લાભનિમિત્ત ઇન્દ્રનુંજ આહ્વાન કરીએ છઇએ તે કારણ હે ઇન્દ્ર! તમે શીઘ્ર પધારો. ૭

३ १ २ ३ १ २ ३ १ २र

इमा उ त्वा पुरूवसो गिरो वर्द्धन्तु या मम ।

३ १ २ ३ १ २ ३ २ ३ १ २र

पावकवर्णाः शुचयो विपश्चितोऽभि स्तोमैरनूषत ॥८॥

अन्व० पुरूवसो मम इमाः याः गिरः त्वा वर्द्धन्तु पावकवर्णाः शुचयः विपश्चितः स्तोमैः अभ्यनूषत ॥

અ० હે બહુધનવાળા ઇન્દ્ર! મારી આ જે સ્તુતિરૂપી વાણીયો છે તે તમારો મહિમા વધારો. અગ્નિની સમાન તેજસ્વી શુદ્ધ તથા વિદ્વાન્ ઉદ્ગાતાઓ સ્તોત્રોવડે સ્તુતિ કરે છે ૮

२ ३ १ २र ३ २ ३ १ २

उदु त्ये मधुमत्तमा गिरः स्तोमास ईरते ।

३ १ २ ३ १ २र ३ २ ३ १ २

सत्राजितो धनसा अक्षितोतयो वाजयन्तो रथा इव ॥९॥

अन्व० सत्राजितः धनसा अक्षितोतयः वाजयन्तः त्ये मधुमत्तमाः गिरः स्तोमासः उदीरते ॥

Dr. Urmila Sharma Collection, Varanasi

CC0. In Public Domain, Digitizagtion by eGangotri

અ૦ સદા-શત્રુઓને-જીતનાર અધિકધનવાળા, ક્ષયરહિતરક્ષાવાળા તથા અન્નનીઇચ્છાવાળા રથ અહીં તહીં જાય તેવાંજ પ્રસિદ્ધ અત્યન્તમધુર શ્રેષ્ઠ તથા બહિષ્પવમાન-આદિ સ્તોત્રો પણ તમારાનિમિત્ત ઉચ્ચારણ કરાતાં સતાં ઉપર ફેલાય છે. ૯

१ २ ३ २ ३ २ ३ २उ ३ १ २र
यथा गौरो अपाकृतं तृष्यन्नेत्यवेरिणम् ।
३ १ २ ३२उ ३ १ २ ३ १ २ ३ २उ ३ १ २
आपित्वे नः प्रपित्वे तूयमागहि कण्वेषु सु सचा पिब ॥१०॥

अन्व० गौरः तृष्यम् अपाकृतम् इरिणम् यथा अवैति आपित्वे प्रपित्वे इन्द्र नः तूयम् आगहि कण्वेषु सचा सुपिव ॥

અ૦ ગૌરમૃગ તરસ્યું થઈ જલવડેપૂર્ણ તૃણરહિત તડાગસ્થાનપર જેમ અભિમુખ જાય છે તેજપ્રકારે બન્ધુભાવ પ્રાપ્તહોવાપર હે ઇન્દ્ર! તમે અમારી પાસ શીઘ્ર આવો અને આવી અમો કણ્વો મધ્યે સર્વેય એકઠા થઈ સંપાદન કરેલ સોમનું સુંદરરીતે પાન કરો. ૧૦

इति द्वितीयः खण्डः समाप्तः ॥२॥

खण्ड ३

[library stamp]

१ सदावृधम्-સર્વદાવર્ધક.

२ विश्वगूर्त्तिम्-સર્વને સ્તુતિયોગ્ય.

३ ऋभ्वसम्-મહાન્.

४ धृष्णुम्-शत्रूणां धर्षकम्-શત્રુને ધમકાવનાર.

५ किः-एव ।

६ नशत्-વ્યાપ્ત કરે છે.

७ अभिश्रिषः-अभिश्लिषः अभिश्लेणात्-સન્ધાનદ્રવ્યથકી અર્થાત્ જોડવાની સામગ્રીથી.

८ जतृभ्यः-ગ્રીવાઓ થકી.

९ आतृदः-आतर्दनात्-રૂધિર નીકળવાથી.

१० सन्धाता-સાંધનાર; જોડનાર.

Dr. Urmila Sharma Collection, Varanasi

CC0. In Public Domain, Digitizagtion by eGangotri

११ निष्कर्त्ता–સંસ્કર્તા.
१२ विह्रुतम्–વિચ્છિન્ન; કપાઇને અલગથયલ.
१३ ब्रह्मयुजः–અમારા સ્તોત્રવડે દીધેલ હવિવડેયુકત.
१४ मन्द्रः–આનંદદેનાર.
१५ धन्व–મરૂપ્રદેશ.
१६ पाशिनः–હાથમાં પાશધારણ કરેલ વ્યાધ.
१७ शविष्ठ–જિતેંન્દ્રિયેામાં શ્રેષ્ઠ.
१८ यशा–યશસ્વી.
१९ ऋजीषी–પૂજિતસેામને પ્રાપ્તહેાનાર.
२० अप्रतीनि–अप्रतिगतानि–મેાટા બલવાન્ પણ જેની સન્મુખ ન આવે તેવા.
२१ पुरु–पुरूणि–અનેક.
२२ अनुत्तः–न केनापि प्रेरितः–કેાઇપણવડે પ્રેરણા કર્યા વિનાનેા.
२३ चर्षणीधृतिः–યજમાનેાના રક્ષક.
२४ देवतातये–देवैः स्तोतृभिः तायते विस्तार्यते इति देवतातिः यज्ञः तदर्थम्–યજ્ઞને અર્થે.
२५ समीके–सम्यग्जाते–सम्पूर्णे च–સંપૂર્ણ થયે.
२६ वनिनः–सम्भजमानाः–આરાધન કરનાર.
२७ सातये–લાભાર્થે.
२८ अभ्यनूषत–अभिष्टुवन्ति–સ્તુતિ કરે છે.
२९ सत्राजितः–સદા શત્રુને જીતનાર.
३० धनसा–धनसाधनानि सम्भजन्तः–અધિક ધનવાળા.
३१ गौरः–ગૌરમૃગ.
३२ इरिणम्–તૃણુરહિત તડાગસ્થાન.
३३ आपित्व–બન્ધુભાવ.
३४ प्रपित्वे–प्राप्ते सति–પ્રાપ્ત સતે.
३५ तूयम्–શીઘ્ર.

Dr. Urmila Sharma Collection, Varanasi

CC0. In Public Domain, Digitizagtion by eGangotri

अ. ३ खण्ड ३

३ २ १ २ ३ २ ३ १ २ ३ १ २
शग्ध्यू३षु शचीपत इन्द्र विश्वाभिरूतिभिः ।
२ ३ १ २र ३ १ २ ३ २ ३ १ २ ३ १ २
भगं न हि त्वा यशसं बसुविदमनु शूर चरामसि ॥१॥

अन्व० शचीपते शूर इन्द्र विश्वाभिः ऊतिभिः शग्धि भगं न यशसम् वसुविदम् त्वा परिचरामि ॥

अ० હે શચીપતિ પરાક્રમી ઇન્દ્ર! સકલરક્ષાઓ સહિત ઇચ્છિત વરદાન દો. અમારા ભાગ્યનીસમાન યશસ્વી તથા ધનદેનાર—તમને હું આરાધન કરૂં છું. ૧

१ २ ३ २ ३ १ २ ३क २र ३ १ २
या इन्द्र भुज आभरः स्वर्वाँ॥ असुरेभ्यः ।
३ २ ३ १ २ ३ २ ३ २ ३ १ २
स्तोतारमिन्मघवन्नस्य वर्द्धय ये च त्वे वृक्तबर्हिषः ॥२॥

अन्व० इन्द्र स्वर्वान् याः भुजः असुरेभ्यः आभरः मघवन् अस्य स्तोतारमित् वर्द्धय च ये त्वे वृक्तवर्हिषः ॥

अ० હે ઇન્દ્ર! સ્વર્ગવાળા તમે જે ભોગવવાયોગ્ય ધનો બલવાન્ રાક્ષસો પાસેથી તેમને મારી લીધેલાં છે તેકારણ હે ધનવાન્ ઇન્દ્ર! આ લાવેલ ધનના દાનવડે આપની–સ્તુતિકરનારનેજ વૃદ્ધિવાળો કરો અને જે યજનકરનાર તમારાઅર્થે કુશાસન બિછાવે છે તેને પણ ધનવડે વધારો. ૨

२ ३ २ ३ २ ३ १ २ ३क २र
प्र मित्राय प्रार्य्यम्णो सचथ्यमृतावसो ।
३ २ १ २ ३ २ ३ १ २ ३ १ २र
वरूथ्ये३ वरुणे छन्द्यं वचः स्तोत्रꣳराजसु गायत ॥३॥

अन्व० ऋतावसो मित्राय सचथ्यम् छन्द्यम् वचः अर्यम्णे वरूथ्ये वरुणे राजसु प्रगायत ॥

અ० હે યજ્ઞધન! મિત્રદેવતાના અર્થે સેવાયોગ્ય, યજ્ઞશાળામાં હોવાયોગ્ય સ્તોત્રને ગાઓ તથા અર્યમાદેવતાના અર્થે તથા યજ્ઞશાલામાં સ્થિત વરૂણના અર્થે તેના વિરાજમાન હોવાપર ગાઓ. ૩

Dr. Urmila Sharma Collection, Varanasi

CC0. In Public Domain, Digitizagtion by eGangotri

३ १ २ ३१२ ३ २३ १ २ ३१२
अभि त्वा पूर्वपीतय इन्द्र स्तोमेभिरायवः ।
३ १२ ३२३ १२ ३१ २ ३ २
समीचीनास ऋभवः समस्वरन् रुद्रा गृणन्त पूर्व्यम् ॥४॥

अन्व० इन्द्र आयवः पूर्वपीतये स्तोमेभिः त्वाम् अभि समीचीनासः ऋभवः समस्वरन् रुद्राः पूर्व्यम् गृणन्त ॥

અ० હે ઇન્દ્ર! સ્તુતિ-કરનાર-મનુષ્ય, સર્વ દેવતાઓથકી પ્રથમ સેામ પીવાનિમિત્ત સ્તોત્રોવડે તમારી સ્તુતિ કરે છે. એકઠાથયલ ઋભુએાએ ભલે પ્રકાર તમારીજ સ્તુતિ કરેલી. રૂદ્રનાપુત્ર મરૂતોએ તમે-પુરાતન-પુરૂષની જ સ્તુતિ કરેલી. ૪

२ ३ १ २ ३१ २र३ १ २
प्र व इन्द्राय बृहते मरुतो ब्रह्मार्चत ।
३१ २ ३ २ ३१२३१२ ३१२
वृत्रꣳ हनाति वृत्रहा शतक्रतुर्वज्रेण शतपर्वणा ॥५॥

अन्व० मरुतः बृहते वः ब्रह्म प्रार्चत वृत्रहा शतक्रतुः शतपर्वणा वज्रण वृत्रम् हनति ॥

અ० હે સ્તોતાએા! તમારા મહાન્ ઇન્દ્રના અર્થે સામરૂપ સ્તોત્રનું ઉચ્ચારણ કરેા. તેથી પાપનાનાશક ઇન્દ્ર સેંકડેાધારોવાળા વજ્રવડે પાપને નષ્ટ કરેા. ૫

३१ २२ ३ १२ ३१२
बृहदिन्द्राय गायत मरुतो वृत्रहन्तमम् ।
२३ २ ३१२ ३१२ ३२ ३२३ १२
येन ज्योतिरजनयन्नृतावृधो देवं देवाय जागृवि ॥६॥

अन्व० मरुतः वृत्रहन्तमम् बृहत् इन्द्राय गायत ऋतावृधः देवाय देवम् जागृवि ज्योतिः येन अजनयन् ॥

અ० હે મિતભાષી સ્તોતાએા! તમે અત્યન્ત-પાપનાશક-બૃહત્સામ ઇન્દ્રના અર્થે ગાએા. સત્યનેવધારનાર દેવતા વા ઋષિએા દીપ્તિમાન્ ઇન્દ્રના અર્થે તથા દિવ્ય તથા સર્વને જગાડનાર સૂર્યને જે સામવડે ઉત્પન્ન કરે છે (તે સ્તોત્ર ગાએા). ૬

Dr. Urmila Sharma Collection, Varanasi

CC0. In Public Domain, Digitizagtion by eGangotri

[library stamp]

२ ३ १२ २ १ २ ३२ ३२ ३ १२
इन्द्र क्रतुं न आ भर पिता पुत्रेभ्यो यथा ।
१ २ ३ १ २ ३ १ २ ३ १ २र
शिक्षाणो अस्मिन्पुरुहूत यामनि जीवा ज्योतिरशीमहि ॥७॥

अन्व० इन्द्र नः क्रतुम् आभर यथा पिता पुत्रेभ्यः नः शिक्ष पुरुहूत यामनि जीवाः ज्योतिः अशीमहि ॥

अ० હે ઈન્દ્ર! અમને કર્મ વા જ્ઞાન દો. અને જેમ પિતા પુત્રોને ધન દે છે તેમ અમને ધન દો. હે બહુવડે-આહ્વાનકરાયલ-ઈન્દ્ર! યજ્ઞમાં અમે-જીવો સૂર્યને પ્રતિદિન પ્રાપ્ત હોઈએ. ૭

१ २ ३ १२ ३ १ २ ३ १ २
मा न इन्द्र परा वृणग्भवा नः सधमाद्ये ।
१ २ ३२उ ३ २ ३ १ २ ३ १ २
त्वं न ऊती त्वमिन्न आप्यं मा न इन्द्र परा वृणक् ॥८॥

अन्व० इन्द्र नः मा परावृणक् नः सधमाद्य भव इन्द्र नः त्वमित् ऊती त्वम् नः आप्यम् इन्द्र नः मा परावृणक् ॥

अ० હે ઈન્દ્ર! હવિર્દેનારા અમને મ ત્યજો. તમે અમારા આનન્દના કારણભૂત યજ્ઞમાં સોમપાનના અર્થ પ્રાપ્ત હો. હે ઈન્દ્ર! અમને તમેજ રક્ષામાં સ્થાપિત કરો. તમે અમારા બંધુ હો. હે ઈન્દ્ર! અમને મ ત્યજો. ૮

३ १ २ ३ १ २ ३ २ ३ २ ३ १ २
वयं घ त्वा सुतावन्त आपो न वृक्तबर्हिषः ।
३ १ २ ३ १ २ ३ १२ ३ १ २
पवित्रस्य प्रस्रवणेषु वृत्रहन् परिस्तोतार आसते ॥९॥

अन्व० वृत्रहन् त्वा वयम् घ सुतावन्तः आपः न पवित्रस्य प्रस्रवणेषु वृक्तबर्हिषः स्तोतारः परिआसते ॥

अ० હે ઈન્દ્ર! તમને અમે નિશ્ચે સોમના સંપાદનકરેલ જલોની સમાન નમન કરતા પ્રાપ્ત થયા છઈએ. પવિત્રસોમનો રસ નિકલતાં આસન બિછાવનાર સ્તોતાઓ પણ તમારી ઉપાસના કરે છે. ૯

Dr. Urmila Sharma Collection, Varanasi

CC0. In Public Domain, Digitizagtion by eGangotri

१ २ ३ १ २ ३ १ ३ २ ३ १ २ ३ १ २
यदिन्द्र नाहुषीष्वा ओजो नृम्णं च कृष्टिषु ।
२ ३ १ २ ३ २ ३ १ २२ ३ १ २र ३ १ २
यद्वा पञ्चक्षितीनां द्युम्नमा भर सत्रा विश्वानिपौ छं स्या ॥१०॥

अन्व० इन्द्र नाहुषीषु कृष्टिषु ओजः च नृम्णम् यद्वा पंच क्षितीनाम् द्युम्नम् आभर सत्रा विश्वानि पौंस्या ॥

અ० હે ઇન્દ્ર ! માનુષી પ્રજાઓમાં જે બલ અને ધન છે અથવા જે પાંચ ભૂમિયેાનાં પ્રકાશમાન અન્ન છે તે સર્વ અમારા અર્થ દ્યો તથા મેાટાં સર્વ બલેા પણ દ્યો. ૧૦

इति तृतीयः खण्डः समाप्तः ॥३॥

खण्ड ३

१ शग्धि–देह्यभिमतम्-ઇચ્છિત વરદાન દેા.
२ वसुविदम्–धनस्य लम्भकं–ધનદેનાર.
३ स्वर्वान्–સુખવાન્ વા સ્વર્ગવાન્.
४ भुजः–ભેાક્તવ્ય ધનેા.
५ वृक्तबर्हिषः–स्तीर्णबर्हिषः–કુશાસન બિછાવે તે.
६ सचथ्यं–सेवार्हं–સેવાયેાગ્ય.
७ ऋतावसो–યજ્ઞધન.
८ वरूथ्ये યજ્ઞશાલાવિષે અવસ્થિત વરૂણના અર્થ.
९ राजसु–राजमानेसु–વિરાજમાન હેાવાપર.
१० आयवः–સ્તુતિકરનાર મનુષ્યેા.
११ समस्वरन्-ભલેપ્રકાર સ્તુતિ કરી.
१२ समीचीनासः संगता–એકઠા થયલા.
१३ प्रार्चंत–પ્રેાચ્ચારેા.
१४ शतपर्वणा–સેંકડેા ધારવાળા.

Dr. Urmila Sharma Collection, Varanasi

CC0. In Public Domain, Digitizagtion by eGangotri

૧૫ जागृवि–જાગરણશીલ.

૧૬ शिक्ष–देहि–દો.

૧૭ यामनि–सर्वैः प्राप्तव्ये अस्मिन् प्रकृते ब्रह्मणि–યજ્ઞમાં

૧૮ परावृणक्–परात्याक्षीः–ત્યજો. (वृजीवृजने) ।

૧૯ सधमाद्ये–सह मादनहेतुभूते यज्ञे–આનન્દના કારણભૂત યજ્ઞમાં.

૨૦ आप्यं–ज्ञातव्यम्–બંધુ.

૨૧ पवित्र–સોમ.

૨૨ पर्यासते–ઉપાસના કરે છે.

૨૩ नृम्णं–ધન.

૨૪ नाहुषी–માનુષી.

૨૫ कृष्टिः–પ્રજા.

૨૬ द्युम्नं–द्योमानमन्तं–દમકતું.

૨૭ सत्रा–महान्ति–મહાન્.

૨૮ पौंस्या–पौंस्थानि–બલ.

Dr. Urmila Sharma Collection, Varanasi

CC0. In Public Domain, Digitizagtion by eGangotri

अ. ३ खण्ड ४

३ २ ३ १ २र ३ १ २ ३ २
सत्यमित्था वृषेदसि वृषजूतिर्नोऽविता ।
२ ३क २र ३ १ २३२३ १ २ ३ १ २ ३ १
वृषा ह्युग्र शृण्विष परावति वृषो अर्वावति श्रुतः ॥१॥

अन्व० उग्र सत्यम् इत्था वृषेत् वृषजूतिः नः वृषाहि शृण्विषे परावति वृषेव अर्वावति वृषः श्रुतः ॥

अ० हे दर्पवाળા ઈન્દ્ર! તમે આપ્રકારે ઈચ્છિતવરદાનોની સત્યવર્ષા વરસાદ–કરનારા છો. તમે સોમરસના સેચનકરનારાવડે આહ્વાન કરાતા અમારા રક્ષક થાઓ છો. તમે વરદાનદેનારાજ સંભળાવો છો. તમે દૂર પણ વરદાનોની વર્ષા–કરનારાજ છો. સમીપમાં પણ મનોરથપૂરકરૂપે સંભળાયલા છો.૧

२ ३ १ २ ३ २ ३ १२३१ २ १ २
यच्छक्रासि परावति यदर्वावति वृत्रहन् । अतस्त्वा
३ २३१२ ३ १ २ ३२३ १ २
गीर्भिर्द्युगदिन्द्र केशिभिः सुतावाँ आ विवासति ॥२॥

अन्व० शक्र यत् परावति असि वृत्रहन् यत अर्वावति अतः इन्द्र केशिभिः गीर्भिः त्वा सुतवान् आविवासति ॥

अ० હે ઈન્દ્ર! તમે જ્યારે દૂર દ્યુલોકમાં હો છો અને હે ઈન્દ્ર! જ્યારે તમે તેનાથી સમીપ અન્તરિક્ષ–સ્થાનમાં હો છો તે લોકથી હે ઈન્દ્ર! આપની કાન્તિવડે સર્વત્ર–ફેલાવનાર–કેશવાળા ઘોડાઓસમાનસ્થિત સ્તુતિયોવડે તમને સોમ–સંપાદન–કરનાર યજમાન પોતાના યજ્ઞમાં બોલાવે છે. ૨

३ १ २ ३१ २र ३ १ २ ३ २ ३ १ २र
अभि वो वीरमन्धसो मदेषु गाय गिरा महा विचेतसम् ।
२ ३ २ ३ २ २ ३ २ ३ २ ३ १ २
इन्द्रं नाम श्रुत्यँ शाकिनं वचो यथा ॥३॥

अन्व० वः अन्धसः मदेषु वीरम् नाम विचेतसम् श्रुत्यं शाकिनम् इन्द्रम् महा गिरा वचः यथा गाय ॥

Dr. Urmila Sharma Collection, Varanasi

CC0. In Public Domain, Digitizagtion by eGangotri

અ૦ હે ઉદ્ગાતા-આદિ! અથવા હે **યજમાનો**! તમારા હિતને લીધે સોમને સમ્પાદન કરતી વેળા શત્રુઓને-ભયદેનાર, શત્રુઓને-નમાવનાર, વિશિષ્ટ-બુદ્ધિવાળા, સર્વત્ર-સ્તુતિયોગ્ય તથા શકિતમાન્ ઈન્દ્રને મોટી સ્તુતિવડે તમારી વાણી જે પ્રકાર પ્રવૃત્ત હોય તે પ્રકારે ગાઓ. ૩

१ २ ३ १ २ ३२ ३ १ २ ३ १ ३

इन्द्र त्रिधातु शरणं त्रिवरूथꣳ स्वस्तये ।

३ १ २ ३ १ २ ३ १ २ ३ १ २ ३ १ २

छर्दिर्यच्छ मघवद्भ्यश्च मह्यं च यावया दिद्युमेभ्यः ॥४॥

अन्व० इन्द्र त्रिधातु त्रिवरूथम् स्वस्तये छर्दिः शरणम् मघवद्भ्यः मह्यम् चयच्छ एभ्यः दिद्युम् यवय ॥

અ૦ હે ઇન્દ્ર! ત્રિપકાર-ત્રિભૂતિક, શીત ધૂપ અને વર્ષાનું વારણ કરનાર, તથા કલ્યાણને અર્થ આચ્છાદનયુકત ગૃહ હવિરૂપધનવાળા અમારા યજમાનોને અને મને પણ દ્યો. તેમની સમીપમાંથી શત્રુઓએ છોડેલ દીપ્તિમાન્ આયુધને અલગ કરો. ૪

१ २ ३ २ ३ १ २र

श्रायन्त इव सूर्य्यं विश्वेदिन्द्रस्य भक्षत ।

१२ ३ १ २ २ ३ १ २ ३ १ २ ३ १ २र

वसूनि जातो जनिमान्योजसा प्रति भागं न दीधिमः ॥५॥

अन्व० श्रायन्त इव सूर्यम् इन्द्रस्य विश्वेत् भक्षत वसूनि जाते जनिमानि ओजसा करोति भाग न प्रतिदीधिमः ॥

અ૦ હે અમારા **પુરૂષો**! જેમ આશ્રયમાં રહેનાર કિરણો સૂર્ય્યનું સેવન કરે છે તેમ તમે ઇન્દ્રના સકલ ધનનું સેવનકરો. તે ઇન્દ્ર, જે ધનો ઉત્પન્ન થયાં તથા ઉત્પન્ન થનાર હોય છે તેને બલવડે સંપાદન કરે છે. એમાંથી પિતાના ધનના ભાગની સમાન તે ધનોને અમે ધારણ કરીએ છઇએ. ૫

२ ३ १ २ ३ १ २र ३ १ २

न सीमदेव आप तदिषं दीघायो मर्त्यः ।

१२ ३ १ २र ३ १ २ ३ २ ३ १ २ ३ १ २

एतग्वा चिद्य एतशो युयोजत इन्द्रो हरी युयोजते ॥६॥

Dr. Urmila Sharma Collection, Varanasi

CC0. In Public Domain, Digitizagtion by eGangotri

अन्व० दीर्घायो अदेवः मर्त्यः सोम तत् न आप यः एतग्वा चित् यः एतशः युयोजते इन्द्रः हरी युयोजते ॥

અ૦ હે ચિરંજીવ ઇન્દ્ર! તે ઇન્દ્રનામકદેવતાથીરહિત મરણધર્મા મનુષ્ય, સર્વ પ્રસિદ્ધ અન્નને પ્રાપ્ત થતો નથી. જે મનુષ્ય, આ ઇન્દ્રના [તમારા] અભિમત સ્થાનમાં જવાનિમિત્ત વિચિત્રવર્ણના ઘોડાવાળો છે, જે ઘોડાને જોડે છે તથા જે હરીનામક ઘોડાને યજ્ઞમાં જવાનિમિત્ત જોડે છે તે ઇન્દ્રની સ્તુતિ કરતો નથી તે તેને પ્રાપ્ત કરતો નથી. ૬

२ ३ १ २ ३ २ ३ १ २ ३ १ २
आ नो विश्वासु हव्यमिन्द्रꣳसमत्सु भूषत ।
२ ३ १ २ ३ १ २ ३ १ २
उप ब्रह्माणि सवनानि वृत्रहन् परमज्या ऋचीषम् ॥७॥

अन्व० विश्वासु समत्सु हव्यम् इन्द्रम् नः ब्रह्माणि उपभूषत वृत्रहन् परमज्याः ऋचीषम् सवनानि ब्रह्माणि उपभूषत ॥

અ૦ હે **સ્તોતાઓ**! સર્વ અસુરોની સાથ યુદ્ધોમાં જેને આપની રક્ષાનિમિત્ત સર્વદેવતા અવશ્ય બોલાવે છે એવા ઇન્દ્રનિમિત્ત, અમારા યજ્ઞમાં સ્તોત્રોને શોભિત અને પ્રેરિત કરો. હે **પાપનાશક**! યુદ્ધોમાં શત્રુઓનો વધ કરવા જેના પાસ અવિનાશી પ્રત્યઞ્ચા છે તેવા હે સ્તુતિયોવડે અભિમુખ કરવાને યોગ્ય **દેવ**! તમે પ્રાતઃસવન—આદિ ત્રણ સ્તોત્રોને અલંકૃત કરો. ૭

१ २र ३ २उ ३ १ २ ३ २
तवेदिन्द्रावमं वसु त्वं पुष्यसि मध्यमम् ।
३ १ २र ३ १ २ ३ १ २ ३ १ २
सत्रा विश्वस्य परमस्य राजसि न किष्ट्वा गोषु वृण्वते ॥८॥

अन्व० इन्द्र अवमम् वसु तवेत् त्वम् मध्यमम् पुष्यसि विश्वस्य परमस्य सत्रा राजसि त्वाम् गोषु नकिर्वृण्वते ॥

અ૦ હે ઇન્દ્ર! ભૂમિની નીચી શ્રેણિનું ધન તમારૂં જ છે. તમે ચાંદી—સોનું—આદિ મધ્યમ ધનને પુષ્ટ કરો છો. સમ્પૂર્ણ—રત્ન—આદિ શ્રેષ્ઠધનના તમે જ સત્યરાજા છો. તમને ગાય—આદિ—ધનદેવામાં કોઇપણ વારણ કરી શકતો નથી. ૮

१२र३ १ २ ३ २ ३ २ ३ १ २
क्वेयथ क्वे दसि पुरुत्रा चिद्धि ते मनः ।

Dr. Urmila Sharma Collection, Varanasi

CC0. In Public Domain, Digitizagtion by eGangotri

१ २ ३ १ २ ३ १ २

अलर्षि युध्म खजकृत्पुरन्दर प्र गायत्रा अगासिषुः ॥९॥

अन्व० इन्द्र क्व इयथ क्वेत् असि पुरुत्राचित् हि ते मनः युध्म खजकृत पुरन्दर अलर्षि गायत्रा प्रगासिषुः ॥

અ૦ હે ઇન્દ્ર! તમે પહેલાં ક્યાં ગયા હતા? અને આ સમય ક્યાં છો? તમારૂં મન બહુ ઠેકાણે જાય છે. હે યુદ્ધકુશલ! હે યુદ્ધકરનાર! હે અસુરોના નાશક! તમે આવો. અમારા ગાવામાં કુશલ સ્તોતા સ્તુતિ-આદિ ગાય છે. ૯

३१२ ३१ २र ३२ ३१२

वयमेनमिदा ह्योऽपीपेमेह वज्रिणम् ।

१ २ ३ १ २ ३ २ ३ २ ३ १ २ ३ २

तस्मा उ अद्य सवने सुतं भरा नूनं भूषत श्रुते ॥१०॥

अन्व० वयम् एनम् इदा ह्यः इह अपीपेम तस्मात् उ अद्य सवने सुतम् भर नूनम् श्रुते आभूषत ॥

અ૦ અમે યજમાન, આ વજ્રધારી ઇન્દ્રને આ સમય, ગઇકાલ તથા આજ સોમવડે તૃપ્ત કરી ચૂકયા છઇએ તેથી જ આજના સવનમાં સમ્પાદન કરેલ સોમને ધારણ કરો. હે અધ્વર્યો! આસમય સ્તુતિને સાંભળી તેને શોભાયમાન કરો. ૧૦

इति चतुर्थः खण्डः समाप्तः ॥४॥

खण्ड ४

१ वृषेत्-वृषा+इत्-કામાનાં વર્ષકએવ-ઇચ્છિત વરદાનોની વર્ષાકરનાર.

२ वृषजूतिः-वृषभिः सेक्तृभिः सोमरसस्य सोतृभिः आहुतः-સોમરસનું સેવન કરનારવડે આહ્વાન કરાતા.

३ परावति-દૂર.

४ अर्वावति-સમીપમાં.

५ द्युगत्-દ્યુલોક પ્રત્યે જનારવડે. (स्वभाषा सर्वत्र गच्छद्भिः)।

६ आविवासति-પોતાના યજ્ઞ પ્રત્યે બોલાવે છે. (आगमयति)।

७ शाकिनम्-શક્તિમાન્.

८ श्रुत्यं-સર્વત્ર સ્તુતિયોગ્ય.

Dr. Urmila Sharma Collection, Varanasi

CC0. In Public Domain, Digitizagtion by eGangotri

९ त्रिधातु–त्रिप्रकारं त्रिभूमिकम् ।
१० त्रिवरूथं–શીત આતપ તથા વર્ષા આત્રણનું વારક.
११ शरणं–ગૃહ.
१२ छर्दिः–આચ્છાદનયુક્ત.
१३ यवय–પૃથક્–અલગકર.
१४ श्रोयन्तः–સમાશ્રિત (રશ્મિઓ).
१५ भक्षत–भजत-સેવન કરો.
१६ जनिमानि–जनिष्यमाणे–ઉત્પન્ન હોવાપર.
१७ सीम्–સર્વ.
१८ एतग्वाचित्–एतवर्णौ एव अश्वौ–વિચિત્રવર્ણના ઘોડાવાળા.
१९ एतशः–एतशौ–અશ્વો.
२० समित्सु–અસુરયુદ્ધોમાં.
२१ ऋचीषम–સ્તુતિઓવડે અભિમુખ કરવાયોગ્ય.
२२ परमज्याः–અવિનાશી પ્રત્યઞ્ચાવાળા.
२३ अवमं–અધમ.
२४ सत्रा–સત્યજ.
२५ किः–केऽपि–કોઇપણ.
२६ वृण्वते–वारयन्ति–વારણ કરે છે.
२७ इयथ–गतवान्–ગએલા.
२८ अलर्षि–आगच्छ–આવો.
२९ युध्म–યુદ્ધકુશલ.
३० खजकृत्–યુદ્ધકરનાર.
३१ गायत्रा–गानकुशलाः–સ્તોતાઓ.
३२ पुरुत्रा–बहुषु–બહુ મધ્યે.
३३ इदा–इदानीम्–આ સમય.
३४ अपीपेम–आप्याययाम–તૃપ્ત કરી ચુકયા.

Dr. Urmila Sharma Collection, Varanasi

CC0. In Public Domain, Digitizagtion by eGangotri

अ. ३ खण्ड ५

१ २र ३ २उ ३ १ २ ३ १ २
यो राजा चर्षणीनां याता रथेभिराध्रिगुः ।
१ २ ३ १ २र ३ २ ३ १ २ ३ २ ३ २
विश्वासां तरुता पृतनानां ज्येष्ठं यो वृत्रहा गृणे ॥१॥

अन्व० यः चर्षणीनाम् राजा रथेभिः याता अध्रिगुः विश्वासाम् पृतनानाम् तरुता यः वृत्रहा ज्येष्ठम् गृणे ॥

अ० જે ઇન્દ્ર મનુષ્યેાનેા સ્વામી છે, રથેાવડે જે યાત્રા કરે છે, જેની સમાન કેાઈ ગમન કરી શકતું નથી, સકલસેનાને જે પાર લગાડનાર છે, જે પાપના નાશક છે તે સર્વના–મેાટા–મહાભાગ–ઇંદ્રની હું સ્તુતિ કરૂં છું. ૧

१२ ३ १ २ ३ १ २ ३ १ २
यत इन्द्र भयामहे ततो नो अभयं कृधि ।
१ २ ३ २उ ३ १ २ ३ २ ३ ३उ ३ १ २र
मघवन् छग्धि तव तन्न ऊतये वि द्विषो वि मृधो जहि ॥२॥

अन्व० इन्द्र यतः भयामहे ततः नः अभयम् कृधि मघवन् शग्धि तव ऊतये द्विषः विजहि मृधः वि ॥

अ० હે ઇન્દ્ર ! જે હિંસકથી અમે ડરીયે છઈએ તે થકી અમને અભય કરેા. હે ઇન્દ્ર ! તમે અમને અભયદેવાની શકિત રાખેા છેા. તમારી રક્ષાવડે અમારા શત્રુઓને નષ્ટ કરેા. અમારા હિંસકેાને નષ્ટ કરેા. ૨

१ २ ३ १ २र ३ १ २
वास्तोष्पते ध्रुवा स्थूणाꣳसत्रꣳ सोम्यानाम् ।
३ २ ३ २ ३ १ २र ३ २ ३ १ २ ३ १ २
द्रप्सः पुरां भेत्ता शश्वतीनामिन्द्रो मुनीनाꣳसखा ॥३॥

अन्व० वास्तोष्पते स्थूणा ध्रुवा सोम्यानाम् अंसत्रम् द्रप्सः शश्वतीनाम् पुराम् भेत्ता इन्द्रः मुनीनाम् सखा ॥

अ० હે ગૃહપતે ! ઘરના આધારનેા ખાંભેા–થાંભલેા–સ્થિર હેા. સેામને–સમ્પાદન–કરનાર–અમે તેની કાંધ–ખભા–આદિ શરીરની રક્ષા કરનારૂં બલ

Dr. Urmila Sharma Collection, Varanasi

CC0. In Public Domain, Digitizagtion by eGangotri

પ્રાપ્ત હો. સોમપીનાર તથા અનેક અસુરોની નગરીયોના વિદારણ કરનાર ઇન્દ્ર, અમે-ઋષિઓના મિત્ર હો. ૩

२ ३ १ . २ ३ २ २ ३ १ २
बण्महाँ असि सूर्य्य बडादित्य महाँ असि ।
३ १ २ ३ १ २ ३ १ २ ३ १ २ ३ १ २
महस्ते सतो महिमा पनिष्टम मन्हा देव महाँ असि ॥४॥

अन्व० सूर्य महान् असि बट् आदित्य महान् असि बट् महः सतः ते महिमा पनिष्टम देव मह्ना महान् असि ॥

अ० હે પ્રેરક ઇન્દ્ર ! તમે મહાન્-તેજવડે અધિક છો તે વાત સત્ય છે. હે અદિતિપુત્ર ! તમે બલવડે અધિક છો તે વાત સત્ય જ છે મહાન્-હોનાર તમે તેના મહિમાની સ્તોતાઓવડે સ્તુતિ કરાય છે. હે સૂર્યદેવ ! તમે વીર્ય વડે પણ મહાન્ છો ૪

१ २ ३१ ३३२उ ३ १ २ ३ १ २
अश्वी रथी सुरूप इद्गोमाँ यदिन्द्र ते सखा ।
३ २ ३ १२ ३ १ २ ३ १ २ ३ १ २र
श्वात्रभाजा वयसा सचते सदा चन्द्रैर्याति सभामुप ॥५॥

अन्व० इन्द्र तत् ते सखा इत् अश्वी रथी सुरूपः गोमान् श्वात्रभाजा वयसा सदा सचते चन्द्रैः सभाम् उपयाति ॥

अ० હે ઇન્દ્ર ! જ્યારે પુરૂષ તમારા મિત્રરૂપ થઇ જાય છે ત્યારે તે અવશ્યજ ઘોડાવાળો, રથોવાળો, સુંદરરૂપવાળો તથા અનેકગાયોવાળો થાય છે અને શીઘ્ર-પ્રાત-હોનાર ધનસહિત અન્નવડે સર્વદા યુકત થાય છે. અર્થાત્ તે શીઘ્ર જ ધન તથા અન્નને પ્રાપ્ત કરે છે. તદનન્તર સર્વને-પ્રસન્નકરનાર-સ્તોત્રોવડે યુકત થઇ જનસભા આદિમાં જાય છે. ૫

१ २र ३ २ ३ १ २र ३ २
यद्य.व इन्द्र ते शतँ शतं भूमीरुत स्युः ।
१ २ ३ २ ३ २ ३ २ ३ २ ३ १ २ ३ १ २
न त्वा वज्रिन्तसहस्रँ सूर्य्या अनु न जातमष्ट रोदसी ॥६॥

अन्व० इन्द्र यत् द्यावः शतम् स्युः त्वा न अनु अष्ट उत भूमी शतम् वज्रिन् सहस्रम् सूर्याः त्वा न जातम् रोदसी ॥

Dr. Urmila Sharma Collection, Varanasi

CC0. In Public Domain, Digitizagtion by eGangotri

અ० હે ઇન્દ્ર ! જો દ્યુલોક સેંકડો હોય તોંપણ તે તમને વ્યાપી શકે નહિ અર્થાત્ આપની ઇયત્તા-માપ-કરી શકે નહી અને ભૂમી સો હો પણ આપની મૂર્તિનું પ્રતિબિમ્બ બનાવવામાં પર્યાપ્ત હોઈ શકે નહિ. હે વજ્રધારી! સહસ્ત્રોસૂર્ય આપને પ્રકાશિત કરી શકે નહી. અર્થાત્ આપની પ્રભાસામે સહસ્ત્રોસૂર્યોની પ્રભા પણ દબાઈ જાય છે. ઉત્પન્ન-પદાર્થોમાંથી કોઈપણ પદાર્થ આપને વ્યાપી શકતા નથી. દ્યાવાપૃથિવી આપને વ્યાપી શકતાં નથી કેમકે તમે સર્વથી મોટા છો. ૬

१ २ ३ २र ३ २३क २र ३ २ ३ १ २
यदिन्द्र प्रागपागुदग्न्यग्वा हूयसे नृभिः ।
१ २ ३ १ २ ३ २ ३ १ २ ३ १ २
सिमा पुरू नृषूतो अस्यानवेऽसि प्रशर्ध तुर्वशे ॥७॥

अन्व० इन्द्र यत् प्राक् वा अपाक् उदक् न्यक् नृभिः हूयसे सिम्र आनवे पुरु नृषूतः असि प्रशर्ध तुर्वशे ॥

અ० હે ઇન્દ્ર ! યદિ પૂર્વદિશામાં વા પશ્ચિમદિશામાં, ઉત્તરદિશામાં તથા નીચે, તમને સ્તુતિકરનારાવડે પોતપોતાના કાર્ય અર્થ આહ્વાન કર્યું જાય છે હે શ્રેષ્ઠ ઇન્દ્ર! તોપણ તમે આનવ-અનુરાજાનાપુત્ર-વિષયમાં તેના બહુસ્તોતાઓ વડે પ્રેરણા કરાયલ હો છો. અર્થાત્ સ્તોતા પોતાના રાજાના હિતકરવાનિમિત્ત પ્રેરણા કરે છે અને હે અધિકતાયે-શત્રુઓના-તિરસ્કાર-કરનાર ઇન્દ્ર! તુર્વશના વિષયમાં પણ સ્તોતાઓવડે તમારૂં આહ્વાન કરાય છે. ૭

१ २र ३ १ २३
कस्तमिन्द्र त्वा वसवा मर्त्यो दधर्षति ।
३ १ २र ३ १ २ ३ २ ३ १ २र
श्रद्धा हि ते मघवन् पार्ये दिवि वाजी वाजꣳसिषासति ॥८॥

अन्व० वसो इन्द्र तम् त्वा कः आदधर्षति मघवन् ते श्रद्धा वाजी पार्ये दिवि वाजम् सिषासति ॥

અ० હે વ્યાપક ઇન્દ્ર ! તે-તમને કયો મનુષ્ય ધમકી દઈ શકે? હે ઇન્દ્ર! તમારે અર્થ શ્રદ્ધાયુકત યજમાન હવિસંપન્ન હોય છે તે, સોમસમ્પાદનના દિવસ હવિરૂપ અન્નને દેવા ચાહે છે. ૮

१ २ ३ २ ३ १ २र ३ १ २
इन्द्राग्नी अपादियं पूर्वागात्पद्वतीभ्यः ।

Dr. Urmila Sharma Collection, Varanasi

CC0. In Public Domain, Digitizagtion by eGangotri

३ १ २र ३ २ ३ १२३१२ ३ २ ३ १ २
हित्वा शिरो जिह्वया रारपच्चरत्त्रिंशत्पदा न्यक्रमीत् ॥९॥

अन्व० इन्द्राग्नी अपात् इयम् पद्वतीभ्यः सुप्ताभ्यः पूर्वा आगात् शिरः हित्वा जिह्वया रारपत् चरत् त्रिंशत् न्यक्रमीत् ॥

अ० હે ઇન્દ્ર તથા **અગ્નિદેવતાઓ** ! ચરણુરહિત આ ઉષા, ચરણુવાળી પ્રજાઓ કરતાં પ્રથમ આવે છે તથા પ્રાણિઓના શિરનો ત્યાગ કરીને (પોતે અશિરસ્કા છે તથાપિ) પ્રાણિયોમાં રહેલી વાક્ ઇન્દ્રિયદ્વારા અત્યન્ત શબ્દ કરતી, એવો વર્ત્તાવ કરતી ત્રીસ મુહૂર્તોને એક દિવસમાંજ ઉલંઘન કરે છે તે સર્વ વીરતા તમારી જ છે. ૯

२ ३ १ २ ३ १ २ ३ १ २ ३ १ २
इन्द्र नेदीय एहिहि मितमेधाभिरूतिभिः ।
१ २ ३ १ २ ३ १ २ ३ १ २ ३ १ २
आशन्तम शन्तमाभिरभिष्टिभिरास्वापे स्वापिभिः ॥१०॥

अन्व० इन्द्र नेदीयः मितमेधाभिः ऊतिभिः एहिहि शन्तम शन्तमाभिः अभिष्टिभिः आ स्वापे स्वापिभिः आ ॥

अ० હે ઇન્દ્ર! તમે બહુસમીપની અમારી યજ્ઞશાળામાં પરિમિતબુદ્ધિયો અને રક્ષાની સાથ અવશ્ય આવો. હે **પરમસુખરૂપ** ! તમે પરમસુખરૂપપ્રાપ્તિયોની સાથ આવો. હે **બન્ધો** ! સુખદાયક પ્રાપ્તિયો સાથ આવો. ૧૦

इति पञ्चमः खण्डः समाप्तः ॥५॥

खण्ड ५

१ याता—गन्ता—યાત્રાકરનાર.
२ अध्रिगुः—अधृतगमनोऽन्यैः—જેની સમાન કોઈ ગમન કરી શકે નહી તેવા.
३ तरुता—તારક.
४ गृणे—स्तौमि સ્તુતિ કરૂં છું.
५ शग्धि—शक्तो भवसि—શક્તિમાન્ છો.
६ मृधः—હિંસક.
७ वास्तोष्पते—ગૃહપતે.
८ अंसत्रम्—અંસોપલક્ષિત સકલશરીર. તેની त्रायकं—રક્ષા કરનાર.
९ सोम्य—સોમાર્હ.
१० द्रप्सः—द्रवणशीलः सोमः तद्वान्—સોમપીનાર.

Dr. Urmila Sharma Collection, Varanasi

CC0. In Public Domain, Digitizagtion by eGangotri

૧૧ बट्-સત્ય.
૧૨ मह्ना–महत्वेन वीर्येणापि–વીર્યથી પણ.
૧૩ पनिष्टम–स्तूयते–સ્તુતિ કરાય છે.
૧૪ इत्–एव।
૧૫ श्वात्रभाजा–आशुव्रतनीयं शीघ्रं प्राप्तव्यं धनं संभजते ईदृग्धनसंयुक्तेन–શીઘ્રપ્રાપ્તહોનાર શ્રેષ્ઠધનસહિત.
૧૬ चन्द्रैः–आह्लादकैः–સર્વને પ્રસન્ન કરનાર.
૧૭ यत्–यदि–જો.
૧૮ अष्ट–अश्नुते–વ્યાપી શકે.
૧૯ अपाक्–પશ્ચિમદિશામાં.
૨૦ विम्–શ્રેષ્ઠ [ઈન્દ્ર]
૨૧ नृभूतः–नृभिः स्तोतृभिः प्रेरितः–સ્તોતાવડે પ્રેરિત.
૨૨ प्रशर्ध–प्रकर्षेण शर्धयितरः–અધિકતાયે શત્રુનો તિરસ્કાર કરનાર.
૨૩ वसो–वासक–વ્યાપક.
૨૪ पार्श्वे–सौत्ये–સોમસંપાદન કરવાનો.
૨૫ सिषासति–दातुमिच्छति–દેવા ચાહે છે.
૨૬ अपात्–પાદરહિત.
૨૭ रारपत्–भृशं शब्दं कुर्वती–અત્યન્ત શબ્દકરતી.
૨૮ एहिहि–અવશ્ય આવ.
૨૯ नेदीयः–સમીપની. (યજ્ઞશાલામાં).
૩૦ शन्तम–પરમસુખરૂપ.
૩૧ अभिष्टिभिः–પ્રાપ્તિયો. સાથ.
૩૨ स्वापिभिः–સુખદાયક પ્રાપ્તિયોસાથ.
૩૩ स्वापे બન્ધો.

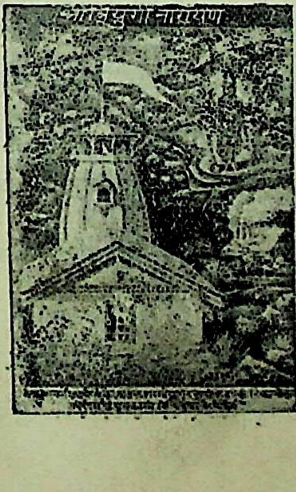

Dr. Urmila Sharma Collection, Varanasi

CC0. In Public Domain, Digitizagtion by eGangotri

३ १ २र ३ २ ३ १२३१२ ३ २ ३ १ २
हित्वा शिरो जिह्वया रारपच्चरत्त्रिंशत्पदा न्यक्रमीत् ॥९॥

अन्व० इन्द्राग्नी अपात् इयम् पद्वतीभ्यः सुप्ताभ्यः पूर्वा आगात् शिरः हित्वा जिह्वया रारपत् चरत् त्रिंशत् न्यक्रमीत् ॥

અ૦ હે ઇન્દ્ર તથા **અગ્નિદેવતાઓ** ! ચરણરહિત આ ઉષા, ચરણવાળી પ્રજાઓ કરતાં પ્રથમ આવે છે તથા પ્રાણિઓના શિરનો ત્યાગ કરીને (પોતે અશિરસ્કા છે તથાપિ) પ્રાણિયોમાં રહેલી વાક્ ઇન્દ્રિયદ્વારા અત્યન્ત શબ્દ કરતી, એવો વર્ત્તાવ કરતી ત્રીસ મુહૂર્તોને એક દિવસમાંજ ઉલંઘન કરે છે તે સર્વ વીરતા તમારી જ છે. ૯

२ ३ १२ ३ १ २ ३ १ २ ३ १ २
इन्द्र नेदीय एदिहि मितमेधाभिरूतिभिः ।
१ २ ३ १ २ ३ १ २ ३ १ २ ३ १ २
आशन्तम शन्तमाभिरभिष्टिभिरास्वापे स्वापिभिः ॥१०॥

अन्व० इन्द्र नेदीयः मितमेधाभिः ऊतिभिः एदिहि शन्तम शन्तमाभिः अभिष्टिभिः आ स्वापे स्वापिभिः आ ॥

અ૦ હે ઇન્દ્ર! તમે બહુસમીપની અમારી યજ્ઞશાળામાં પરિમિતબુદ્ધિયો અને રક્ષાની સાથ અવશ્ય આવો. હે **પરમસુખરૂપ** ! તમે પરમસુખરૂપપ્રાપ્તિયોની સાથ આવો. હે **બન્ધો** ! સુખદાયક પ્રાપ્તિયો સાથ આવો. ૧૦

इति पञ्चमः खण्डः समाप्तः ॥५॥

खण्ड ५

१ याता–गन्ता–યાત્રાકરનાર.
२ अध्रिगुः–अधृतगमनोऽन्यैः–જેની સમાન કોઈ ગમન કરી શકે નહી તેવા.
३ तरुता–તારક.
४ गृणे–स्तौमि સ્તુતિ કરૂં છું.
५ शग्धि–शक्तो भवसि–શક્તિમાન્ છો.
६ मृधः–હિંસક.
७ वास्तोष्पते–ગૃહપતે.
८ अंसत्रम्–અંસોપલક્ષિત સકલશરીર. તેની त्रायकं–રક્ષા કરનાર.
९ सोम्य–સોમાર્હ.
१० द्रप्सः–द्रवणशीलः सोमः तद्वान्–સોમપીનાર.

Dr. Urmila Sharma Collection, Varanasi

CC0. In Public Domain, Digitizagtion by eGangotri

૧૧ बट्–સત્ય.

૧૨ मह्ना–महत्वेन वीर्येणापि–વીર્યથી પણ.

૧૩ पनिष्टम–स्तूयते–સ્તુતિ કરાય છે.

૧૪ इत–एव।

૧૫ श्वात्रभाजा–आश्वतनीयं शीघ्रं प्राप्तव्यं धनं संभजते ईदृग्धनसंयुक्तेन–
શીઘ્રપ્રાપ્તહોનાર શ્રેષ્ઠધનસહિત.

૧૬ चन्द्रैः–आह्लादकैः–સર્વને પ્રસન્ન કરનાર.

૧૭ यत्–यदि–જો.

૧૮ अष्ट–अश्नुते–વ્યાપી શકે.

૧૯ अपाक्–પશ્ચિમદિશામાં.

૨૦ चिम्–શ્રેષ્ઠ [ઈન્દ્ર]

૨૧ नृभूतः–नृभिः स्तोतृभिः प्रेरितः-સ્તોતાવડે પ્રેરિત.

૨૨ प्रशर्ध–प्रकर्षेण शर्धयितरः–અધિકતાયે શત્રુનો તિરસ્કાર કરનાર.

૨૩ वसो–वासक–વ્યાપક.

૨૪ पार्ये–सौत्ये–સોમસંપાદન કરવાનો.

૨૫ सिषासति–दातुमिच्छति–દેવા ચાહે છે.

૨૬ अपात्–પાદરહિત.

૨૭ रारपत्–भृशं शब्दं कुर्वती-અત્યન્ત શબ્દકરતી.

૨૮ एहिहि–અવશ્ય આવ.

૨૯ नेदीयः–સમીપની. (યજ્ઞશાલામાં).

૩૦ शन्तम–પરમસુખરૂપ.

૩૧ अभिष्टिभिः–પ્રાપ્તિયેા સાથ.

૩૨ स्वापिभिः–સુખદાયક પ્રાપ્તિયેાસાથ.

૩૩ स्वापे બન્ધો.

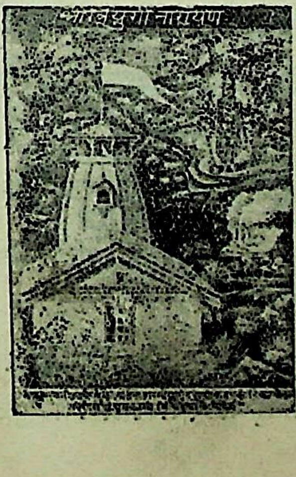

Dr. Urmila Sharma Collection, Varanasi

CC0. In Public Domain, Digitizagtion by eGangotri

अ. ३ खण्ड ६

३२ ३१ २ ३१२ ३२३१२
इत ऊती वो अजरं प्रहेतारमप्रहितम् ।
३ १ २र३ १२ ३१२१३१२ ३१२
आशु जेतारꣳ हेतारꣳ रथीतममतूर्तं तुग्रियावृधम् ॥१॥

अन्व० वः अजरम् प्रहेतारम् अप्रहितम् आशुम् जेतारम् हेतारम् रथीतमम् अतूर्त्तम् तुग्रियावृधम् ऊतये इतः कुरुत ॥

अ० હે અમારા પુરૂષો! તમે જરારહિત, શત્રુઓના પ્રેરક, કોઇએ પણ ન-મોકલેલા, વેગવાન્, શત્રુઓના જીતનાર, યજ્ઞભવનમાં પહોંચવાવાળા રથીઓમાં શ્રેષ્ઠ, જેને કોઇ મારી શકે નહિ એવા તથા જળને-વધારનાર ઇન્દ્રને રક્ષા-નિમિત્ત આગળ કરો. ૧

१ २र ३१२३ २उ ३ १ २र
मो षु त्वा बाघतश्च नारे अस्मन्नि रीरमन् ।
३१२ ३१२ ३ १ २३२ ३१२र
आरात्ताद्वा सधमादं न आ गहीह वा सन्नुप श्रुधि ॥२॥

अन्व० त्वा वाघतश्चन अस्मत् आरे मो निरीरमन् आरात्ताद्वा नः सधमादम् सु आगहि वा इहे सन् उपश्रुधि ॥

अ० હે ઇન્દ્ર! તમને યજમાન પણ અમારાથી દૂર રમણ ન કરાવે તે કારણ તમે દૂર રહીને પણ અમારા યજ્ઞને ભલીપ્રકાર પ્રાપ્ત કરો વા. અહીં વર્ત્તમાન સતા અમારી સ્તુતિને સાંભળો. ૨

३१२ ३२३ २३१२ २१२
सुनोत सोमपाव्ने सोममिन्द्राय वज्रिणे ।
१२ ३१ २र ३२उ ३१ २र३१ २र
पचता पक्तीरवसे कृणुध्वमित्पृणन्नित्पृणते मयः ॥३॥

अन्व० वज्रिणे सोमपाव्ने इन्द्राय सोमम् सुनोत अवसे पक्तीः पचता कृणुध्वमित् मयः पृणन्नित् पृणते ॥

અ० હે મારા પુરૂષો! વજ્રધારી તથા સોમપાન-કરવાવાળા ઇન્દ્ર અર્થે સોમ સંપાદન કરો. ઇન્દ્રને તૃપ્તકરવા નિમિત્ત પુરોડાશાદિકને પકાવો. ઇન્દ્રને

Dr. Urmila Sharma Collection, Varanasi

CC0. In Public Domain, Digitizagtion by eGangotri

પ્રસન્નકરવાવાળાં કર્મ કરો. કેમકે, ઇન્દ્ર યજમાનને સુખદેતો જ હવિયો ગ્રહણ કરે છે. ૩

१ २३१ २र ३२३ १ २ ३२
यः सत्राहा विचर्षणिरिन्द्रं तꣳ हूमहे वयम् ।
१२ ३१२ ३१२ ३२
सहस्रमन्यो तुविनृम्ण सत्पते भवा समत्सु नो वृधे ॥४॥

अन्व० सत्राहा विचर्षणिः हूमहे सहस्रमन्यो तुविनृम्ण सत्पते समत्सु नः वृधे भव ॥

અ૦ જે ઇન્દ્ર શત્રુઓનો વધ કરે છે તથા સર્વને વિશેષ દેખવાવાળા છે તે ઇન્દ્રને અમે સ્તુતિનાં પદોવડે આહ્વાન કરીએ છઇએ. હે શત્રુનો નાશકરવા સહસ્રોપ્રકારના કોપવડે યુકત! હે **બહુધન!** હે **સજ્જનોનાપાલક!** તમે સંગ્રામોમાં અમારી વૃદ્ધિના અર્થ પ્રાપ્ત હો. ૪

१२ ३ २३ १२
शचीभिर्नः शचीवसू दिवा नक्तं दिशस्यतम् ।
१ २ ३१ २र ३ २ ३२उ ३ २ ३२ ३२
मा वाꣳरातिरुप दसत्कदा चनास्मद्रातिः कदा चन ॥५॥

अन्व० शचीवसू शचीभिः दिवानक्तम् दिशस्यतम् वाम् रातिः कदाचन मा उपदसत् अस्मत् रातिः कदाचन ॥

અ૦ હે અમેકરેલ જ્યોતિષ્ટોમઆદિ–કર્મને ધન માનવાવાળા **અશ્વિની-કુમારો!** તમે અમારા યજ્ઞરૂપ કર્મોવડે શતદિવસ અભિમત ફલ દો. તમારૂં ધન કદાપિ પણ ઉપક્ષીણ ન હો. અને અમારૂં દાન પણ કદાપિ ઉપક્ષીણ ન હો. અર્થાત્ આપ સદા અમને ઇચ્છિતપદાર્થ દેતા રહો અને અમે સદા આપના નિમિત્ત યજ્ઞાદિ કરતા રહિયે. ૫

३२ ३१ २ ३१२ ३ १ १ ३ १२
यदा कदा च मीढुषे स्तोता जरेत मर्त्यः ।
१ २र ३ १२ ३२ ३२ ३२३ १२
आदिद्वन्देत वरुणं विपा गिरा धर्त्तारं विव्रतानाम् ॥६॥

अन्व० यदा कदा च मीढुषे मर्त्यः स्तोता जरेत आदित् वरुणम् विव्रतानाम् धर्त्तारम् वपो गिरा वन्देत ॥

૬. આ સ્વતંત્ર મંત્ર છે,

Dr. Urmila Sharma Collection, Varanasi

CC0. In Public Domain, Digitizagtion by eGangotri

અ૦ જ્યારે ક્યારે પણ હવિર્દેનાર-યજમાનના યજ્ઞ અર્થે મનુષ્ય-સ્તુતિ કરનાર-સ્તુતિ કરે તદનન્તર જ પાપોને દૂર કરનાર નાનાપ્રકારના વરૂણ-નામક દેવતાની વિશેષ-રક્ષા-કરવાવાળી-સ્તુતિવડે સ્તુતિ કરો. ૬

३ १ २२ ३ २ ३ १ २

पाहि गा अन्धसो मद इन्द्राय मेध्यातिथे ।

१ २र ३ २ ३ १ २ ३ २ ३ १ २ ३ १ २ ३ १ २

यः संमिश्लो हर्य्योर्यो हिरण्यय इन्द्रो वज्री हिरण्ययः ॥७॥

अ० इन्द्राय मेध्यातिथे अन्धसः मदे गाः पाहि यः इन्द्रः हर्योः संमिश्लः वज्री हिरण्ययः हिरण्ययः ॥

અ૦ હે ઇન્દ્ર ! હે યજ્ઞમાં-અતિથિ-બનવાવાળા! પીધેલ સોમનો આનન્દ આવવા ઉપર તમે અમારી ગાયોની રક્ષા કરો. જે ઇન્દ્ર હરિનામક ઘોડાઓને રથમાં જોડે છે, જે વજ્રધારી, હિતકારી તથા રમણીય છે તથા સુવર્ણના રથવાળા છે. ૭

३ १ २ ३ १ २ ३ १ २ ३ २ ३ १ २र

उभयꣳ शृणवच्च न इन्द्रो अर्वागिदं वचः ।

३ १ २ ३ २ ३ १ २ ३ १ २र ३ १ २

सत्राच्या मघवान्तसोमपीतये धिया शविष्ठ आ गमत् ॥८॥

अन्व० उभयम् नः इन्द्र वचः अर्वाक् इन्द्रः शृणवत् च सत्राच्या धिया मघवान् शविष्ठः सोमपीतये आगमत् ॥

અ૦ સ્તોત્ર તથા શસ્ત્ર બે પ્રકારનાં અમારાં આ વચન અમારી અભિમુખ ઇન્દ્ર સાંભળે અને સાંભળી, અમારા યજ્ઞની પૂજન કરવાવાળી બુદ્ધિવડે યુક્ત થઇ ધનવાળા અત્યન્ત બલવાન્ ઇન્દ્ર સોમપાન કરવા આવે. ૮

३ २ ३ १ २ ३ १ २ ३ १ २

महे च न त्वाद्रिवः परा शुल्काय दीयसे ।

२ ३ १ २ ३ १ २र ३ २ ३ १ २

न सहस्राय नायुताय वज्रिवो न शताय शतामघ ॥९॥

अन्व० अद्रिवः महे च शुल्काय न परादीयसे वज्रिवः सहस्राय न अयुताय न शतामघ शताय ॥

Dr. Urmila Sharma Collection, Varanasi

CC0. In Public Domain, Digitizagtion by eGangotri

અ૦ હે વજ્રવાળા ઇન્દ્ર ! મહાનમૂલ્ય માટે પણ હું તમને વેચતો નથી. હે વજ્રહસ્ત ! સહસ્ર માટે વેચતો નથી તથા દશસહસ્ર માટે હું વેચતો નથી. હે બહુધનવાળા ! અપરિમિતધનમાટે પણ હું વેચતો નથી. અર્થાત્ ચાહે તેટલું ધન મળે તથાપિ હું હવિયોદ્વારા આપનું પૂજન ત્યાગવા ચાહતો નથી. ૯

१ २ ३ २ ३२उ ३ १ २
वस्याꣳ इन्द्रासि मे पितुरुत भ्रातुरभुञ्जतः ।
३ १ २ ३ १ २ ३ २ ३ १ २
माता च मे छदयथः समा वसो वसुत्वनाय राधसे ॥१०॥

अन्व० इन्द्र मे पितुः वस्यान् उत अभुञ्जतः भ्रातुः वसो मे माता च समा वसुत्वनाय राधसे छदयथः॥

અ૦ હે ઇન્દ્ર ! તમે મારા પિતાથી પણ અધિક ધનવાન છો. અને પાલન-ન-કરનાર મારા ભ્રાતાથી અધિક ધનવાન્ છો. હે વ્યાપક દેવ ! મારી માતા અને તમે પણ સમાન હોઇ ધનવાન્ હોવાનિમિત્ત અન્ન અર્થ મને પૂજિત-પ્રતિષ્ઠિત-કરો. ૧૦

इति षष्ठः खण्ड समाप्तः ॥६॥

खण्ड ६

१ प्रहेतारम्-શત્રુઓના પ્રેરક.
२ अप्रहितम्-केनाप्यप्रेषितम्-કોઇવડે પણ પ્રેષિત નહિ તેવા.
३ हेतारम्-गन्तारम्-યજ્ઞભવનમાં પહોંચનાર.
४ अतूर्त्तम्-केनयाप्यहिंसितम्-જેને કોઇપણ મારી શકે નહિ તેવા.
५ तुग्रियावृधम्-उदकस्य वर्धयितारम्-જળના વધારનાર.
६ निरोरमन्-नितरां रमयन्तु-રમણ કરાવે.
७ आरात्तात्-दूरेऽपि-દૂર રહીને પણ.
८ पक्तीः-પક્તવ્ય પુરોડાશાદિક.
९ पृणते-ગૃહણ કરે છે.
१० सत्राहा-મહાન્ શત્રુઓના વધ કરનાર.
११ विचर्षणिः-વિશેષરૂપે સર્વનો દ્રષ્ટા.

Dr. Urmila Sharma Collection, Varanasi

CC0. In Public Domain, Digitizagtion by eGangotri

૧૨ वृधे–वर्धनाय–વૃદ્ધિના અર્થે.

૧૩ तुविनृम्ण–બહુધનવાળા.

૧૪ समत्सु–સંગ્રામોમાં.

૧૫ शचीवसू–જ્યોતિષ્ટોમ–આદિ–કર્મને ધન માનનાર અશ્વિનીકુમારો.

૧૬ िशस्यतम्–विसृजतं अभिमतं दत्तम्–અભિમત ફલ દો.

૧૭ उपदसत्–उपक्षीणं भूतं–ઉપક્ષીણ હો.

૧૮ मीढुषे–હવિદેનાર યજમાનના યજ્ઞના અર્થે.

૧૯ विपा–विशेषेण (वि) रक्षिकया–વિશેષ પાલન–રક્ષા કરનારી.

૨૦ विव्रतानाम्–નાનાપ્રકારનાં કર્મોના.

૨૧ जरेत–स्तूयात्–સ્તુતિ કરે.

૨૨ मेध्यातिथे–યજ્ઞમાં અતિથિ બનનાર.

૨૩ संमिश्लः–संमिश्रयिता–રથમાં જોડનાર.

૨૪ हर्य्श्वोः–હરિનામક ઘોડાઓને.

૨૫ अर्वाक्–અભિમુખ હોઇને.

૨૬ सत्राच्या-यज्ञं पूजयन्त्या–યજ્ઞનું પૂજન કરવાવાળી.

૨૭ शविष्ठः–અત્યન્ત બલવાન્.

૨૮ शुल्क–મૂલ્ય.

૨૯ परादीयसे-विक्रीणामि–વેચું.

૩૦ शतामघ–બહુધનવાળા (ઇન્દ્ર)

૩૧ वस्याः–वसीयान्–અધિક ધનવાન્.

૩૨ अभुञ्जतः–अपालयतः–પાલન ન કરનાર

૩૩ छदयथः–पूजितंकुरुथः–પ્રતિષ્ઠિત કરો.

૩૪ समा–समौ–સમાન.

૩૫ वसुत्वनाय–व्यापनाय–વ્યાપન–ધનવાન્પણું.

Dr. Urmila Sharma Collection, Varanasi

CC0. In Public Domain, Digitizagtion by eGangotri

अ. ३ खण्ड ७

३ १ २र ३ १ २ ३ १ २
इम इन्द्राय सुन्विरे सोमासो दध्याशिरः ।
१ २र ३ २ ३ १ २ ३ २ ३ २
ताꣳ आ मदाय वज्रहस्त पीतये हरिभ्यां याह्योक आ ॥१॥

अन्व० वज्रहस्त दध्याशिरः इमे सोमासः इन्द्राय सुन्विरे तान् मदाय पीतये ओकः ओ हरिभ्याम् आयाहि ॥

અ० હે વજ્રધારી દેવ! દહીંસાથ મળેલ આ સોમ તમારાનિમિત્ત સંપાદન કર્યા છે તે સોમને આનન્દનિમિત્ત પીવા યજ્ઞમંડપમાં અશ્વોદ્વારા અભિમુખ આવો. ૧

३ १ २ ३ १ २ ३ १ २ ३ १ २
इम इन्द्र मदाय ते सोमाश्चिकित्र उक्थिनः ।
३ १ २र ३ १ २ ३ १ २ ३ १ २
पपान उप नो गिरः शृणु रास्व स्तोत्राय गिर्वणः ॥२॥

अ० इन्द्र ते मदाय उक्थिनः इमे सोमाः चिकित्र मघोः पपानः गिरः उपशृणु गिर्वणः स्तोत्राय रास्व ॥

અ० હે ઇન્દ્ર ! તમારા હર્ષનિમિત્ત સ્તોત્રયુક્ત આ સોમ દેખાય છે અને પ્રસન્નતા–દેવાવાળા સોમને અધિકપીતા અમારી સ્તોત્રરૂપ વાણિયોને સાંભળો હે સ્તુતિવડે-પ્રાર્થના–કરવાયોગ્ય ઇન્દ્ર ! સ્તુતિકરનારા મને ઇચ્છિત ફલ દો. ૨

३ २ १ २ ३ १ २ ३ १ २ ३ १ २
आ त्वाद्य सर्वदुघाꣳ हुवे गायत्रवेपसम् ।
१ २ ३ २ ३ २ ३ २ ३ १ २ ३ १ २ ३ १ २
इन्द्र धेनुꣳ सुदुघामन्यामिषमुरुधारामरं कृतम् ॥३॥

अन्व० इन्द्र अद्य सर्वदुघाम् गायत्रवेपसम् सुदुघाम् अन्याम् उरुधाराम् इषम् धेनुम् अरम् कृतम् तु आहुवे ॥

અ० હે ઇન્દ્ર ! આ સમય અધિક–દૂધ–દેવાવાળી પ્રશંસનીયવેગવાળી સુખે–દોહવા–યોગ્ય, વિલક્ષણપ્રકારની જેના સ્તનોમાંથી અનેક દુગ્ધધારા નીકળે છે તેવી ચાહવાયોગ્ય ધેનુરૂપ શોભાદેવાવાળા ઇન્દ્રને હું શીઘ્ર આહ્વાન કરૂં છું. ૩

૨. આ સ્વતંત્ર મંત્ર છે.

Dr. Urmila Sharma Collection, Varanasi

CC0. In Public Domain, Digitizagtion by eGangotri

१ २ ३२३ १२३ १२ ३१२
न त्वा बृहन्तो अद्रयो वरन्त इन्द्र वीडवः ।
१ २२ ३१ २२३२३२ ३१ २२
यच्छिक्षसि स्तुवते मावते वसु न किष्टदा मिनाति ते ॥४॥

अन्व० इन्द्र बृहन्तः वीडवः अद्रयः त्वा न वरन्ते स्तुवते मावते यत् वसु शिक्षसि ते तत् नकिः आमिनाति ॥

અ० હે ઇન્દ્ર! બલવડે મહાબલવાન્ દૃઢપર્વત પણ તમને બલવડે નિવારણ કરી શકતા નથી. સ્તુતિકરવાવાળા મારા જેવાને જે ધન દ્યો છો તે ધનને કોઇ રોકી શકતો નથી. ૪

१ २ ३२उ ३ १२३ १२र
क ईं वेद सुते सचा पिबन्तं कद्वयो दधे ।
३१ २र ३ २र ३२ ३२२
अयं यः पुरो विभिनत्त्योजसा मंदानः शिप्र्यन्धसः ॥५॥

अन्व० सुते सचा पिबन्तम् ईम् को वेद कत् वयः दधे यः अयम् शिप्री अन्धसः मंदानः ओजसा पुरः विभिनत्ति ॥

અ० સોમરસ સંપન્નહોવાપર ઋત્વિજોની સાથ સોમના-પાનકરનાર આ ઇન્દ્રને કોણ જાણે છે? અર્થાત્ કોઈ જાણતું નથી. તે કેટલું અન્ન ધારણ કરે છે? જે આ-ઇન્દ્ર વેગવાળા સોમવડે આનન્દિત હોતા સતા બલવડે શત્રુના નગરોને નષ્ટ કરે છે. ૫

१२३ १२ ३२ ३२३ १२३१२
यदिन्द्र शासो अव्रतं च्यावया सदसस्परि ।
३ २२ १ २ ३१२३२३ १२
अस्माकꣳशुं मघवन् पुरुस्पृहं वसव्ये अधि बर्हय ॥६॥

अन्व० इन्द्र यत् शासः सदसः परि अव्रतम् च्यावय मघवन् पुरुस्पृहम् अस्माकम् अंशुम् वसव्ये अधिवर्धय ॥

અ० હે ઇન્દ્ર! તમે વિઘ્નકર્તાઓને દંડ દ્યો છો તે કારણ અમારી યજ્ઞ-શાલામાં ચોમેર વર્ત્તમાન યજ્ઞકર્મના વિરોધીને દૂર કાઢો. અને હે ધનપતે! અનેકને-ચાહવા-યોગ્ય અમારા સોમને નિવાસયોગ્ય સ્થાનમાં અધિક વધારો ૬

૬, આ સ્વતંત્ર મંત્ર છે,

Dr. Urmila Sharma Collection, Varanasi

CC0. In Public Domain, Digitizagtion by eGangotri

[library stamp]

१२ ३ २३ १२ ३२ ३ १२३१ २
त्वष्टा नो दैव्यं वचः पर्जन्यो ब्रह्मणस्पतिः ।
३१ २र ३१२३ १ २ ३२३ १ २ ३ १२
पुत्रैर्भ्रातृभिरदितिर्नु पातु नो दुष्टरं त्रामणं वचः ॥७॥

अन्व० त्वष्टा पर्जन्यः ब्रह्मणस्पतिः पुत्रैः भ्रातृभिः अदितिः नः दुस्तरम् त्रामणम् वचः नु पातु ॥

अ० રૂપના અભિમાની ત્વષ્ટાદેવતા, મેઘની અધિષ્ઠાત્રી દેવતા, મંત્રાભિમાની બ્રહ્મણસ્પતિદેવતા તથા પોતાના પુત્ર તથા ભ્રાતાઓસહિત દેવમાતા અદિતિ, વિઘ્નકર્તાઓના કારણ અમને તરવાને અશકય તથા રક્ષાકરવાયેાગ્ય યજ્ઞીય સ્તુતિની શીઘ્ર રક્ષા કરેા. ૭

३ २ २ २ ३ १ २ ३ १ २ ३ १ २
कदा चन स्तरीरसि नेन्द्र सश्चसि दाशुषे ।
२ ३ १ २र ३ २उ ३ १ २ ३ १ २
उपोपेन्नु मघवन् भूय इन्नु ते दानं देवस्य पृच्यते ॥८॥

अन्व० इन्द्र कदाचन स्तरः न असि दाशुषे सश्चसि मघवन् देवस्य ते भूयः दानम् उपोपेत् पृच्यते ॥

अ० હે ઇન્દ્ર! તમે કયારેય પણ હિંસક હોતા નથી. હવિદેવાવાળા યજમાન અર્થે તમે અમને ઋત્વજોને પ્રાપ્ત થાઓ છો. હે-**ધનવન્**! પ્રકાશસ્વરૂપ તમારૂં પુષ્કળ દાન, અમારી સમીપ પ્રાપ્ત થાય છે. ૮

३ १ २र ३ १ २ ३ १ २
युंक्ष्वा हि वृत्रहन्तम हरी इन्द्र परावतः ।
३ १ २ ३ १ २ ३२ ३ २ ३ १ २
अर्वाचीनो मघवन्तसोमपीतय उग्र ऋष्वेभिरा गहि ॥९॥

अन्व० वृत्रहन्तम हि हरी युंक्ष्व मघवन् उग्रः अर्वाचीनः ऋष्वेभिः मरुद्भिः परावतः आगहि ॥

अ० હે સર્વથા-પાપના-નાશ-કરવાવાળા **ઇન્દ્ર**! તમે નિશ્ચે, આપના ઘેાડાને રથમાં જોડેા. હે **ધનવન્**! પ્રકટ-બલવાળા-તમે, અમારી અભિમુખ દર્શનીય મરૂતેાની સાથ દૂર દ્યુલેાકમાંથી આવેા. ૯

Dr. Urmila Sharma Collection, Varanasi

CC0. In Public Domain, Digitizagtion by eGangotri

२ ३ १ २र ३ १ २
त्वामिदा ह्यो नरोऽपीप्यन् वज्रिन् भूर्णयः ।
१ २ ३ १ २ ३२ ३ २ ३ १ २ ३ १
स इन्द्र स्तोमवाहस इह श्रुध्युप स्वसरमा गहि ॥१०॥

अन्व० वज्रिन् त्वाम् भूर्णयः नरः इदा ह्यः अपीप्यन् इन्द्र सः स्तोमवाहसः इह श्रुधि स्वसरम आगहि ॥

અ० હે વજ્રધારીદેવ ! હવિઅર્પણ-કરવાવાળા કર્મકર્તા યજમાનોએ જે-તમને આજ પહેલે દિવસ સોમ પીવરાવેલો તે તમે, સ્તોત્ર પઢનારા-અમે તેમનાં સ્તોત્રને આ યજ્ઞમાં સાંભળો તથા અમારા સ્થાનમાં આવો. ૧૦

इति सप्तमः खण्डः समाप्तः ॥७॥

खण्ड ७

१ दध्याशिरः-दधिमिश्रणाः-દહીંવડે મળેલ.
२ ओकः-यज्ञसदनम्-યજ્ઞમંડપમાં.
३ आ-अभि-અભિમુખ.
४ चिकित्रे-जोयन्ते-દેખાય છે.
५ मधोः-मदकरस्य-પ્રસન્નતા દેવાવાળા.
६ पपानः-अत्यर्थं पिवन्-અધિકતાયે પાન કરતા.
७ गायत्रवेपसम्-प्रशस्यवेगाम्-પ્રશંસનીય વેગવાળી.
८ इषम्-એષણીયા.
९ अरंकृतम्-अलंकर्त्तारम्-શોભાદેવાવાળા.
१० वीडवः-સર્વતઃ દઢ.
११ मावते-મારા જેવા પુરૂષને.
१२ किः-कश्चित्-કોઇ.
१३ वरन्ते-નિવારણ કરે છે.
१४ वयः-અન્ન.
१५ ई-एनम्-આ.
१६ शिप्री-વેગવાળા.
१७ अव्रतम्-अकर्माणम्-યાગવિરોધીને.

Dr. Urmila Sharma Collection, Varanasi

CC0. In Public Domain, Digitizagtion by eGangotri

૧૮ अंशु–સોમ.
૧૯ वसत्य–वस्तव्य–નિવાસયોગ્યસ્થાન.
૨૦ वर्हय–अधिक वर्द्धय–અધિક વધાર.
૨૧ त्रामणम्–રક્ષાકરવાયોગ્ય.
૨૨ स्तर्तीः–હિંસક.
૨૩ सश्चसि–संगच्छसे–પ્રાપ્ત કરે છે.
૨૪ ऋज्वेभिः–દર્શનીય.
૨૫ भूर्णयः–हविर्भरणशीलाः–હવિ–અર્પણ–કરવાવાળા.
૨૬ अर्पाप्यन्–अपाययन्–પાન કરાવેલો.
૨૭ स्वसरम्–गृहं–સ્થાન.
૨૮ इदा–આજ.

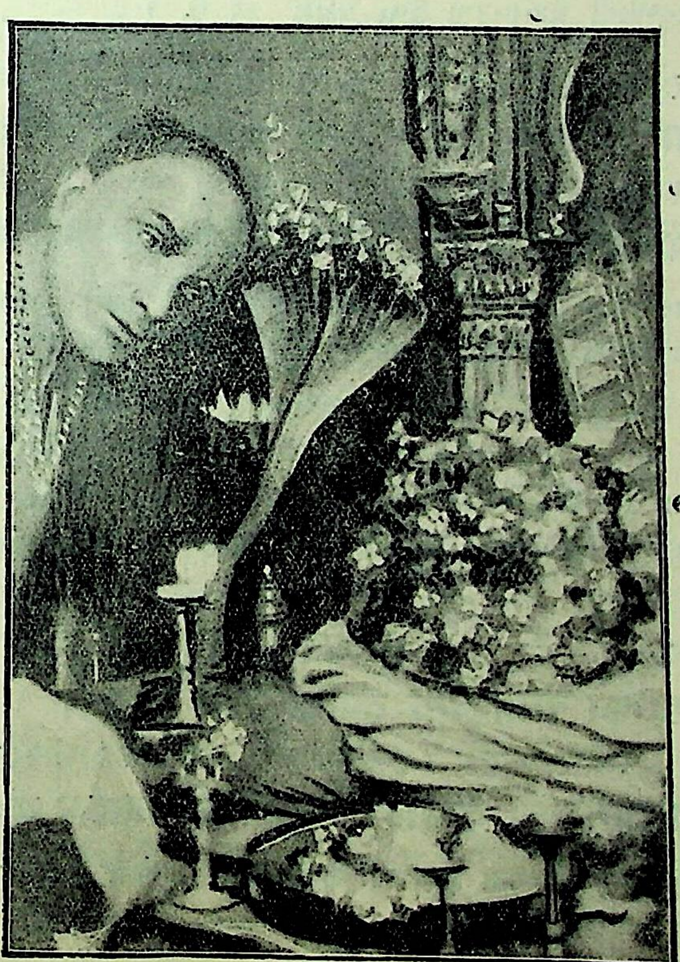

Dr. Urmila Sharma Collection, Varanasi

CC0. In Public Domain, Digitizagtion by eGangotri

अ. ३ खण्ड ८

१ २ ३ २ १ २ ३ २ ३ २
प्रत्यु अदर्श्यायत्यू३च्छन्ती दुहिता दिवः ।
१ २ ३ १ २ ३ १ २ ३ २ ३ १ २ ३ १ २
अपो मही वृणुते चक्षुषा तमो ज्योतिष्कृणोति सूनरी ॥१॥

अन्व० आयती उच्छन्ती दिवः प्रत्यदर्शि उ चक्षुषा मही अप उ वृणुते सूनरी ज्योतिः कृणोति ॥

અ० આગમનકરતી તથા અન્ધકારોને દૂરકરતી દ્યુલોકની પુત્રી ઉષા, સર્વકોઇને નિશ્ચિત દેખાઈ. દર્શનવડે મહાન્ તે, રાત્રિના અન્ધકારને દૂર કરે છે. મનુષ્યોની શ્રેષ્ઠનેત્રરૂપા ઉષા પ્રકાશ કરે છે. ૧

३ १ २ ३ १ २ ३ १ २
इमा उ वां दिविष्टय उस्रा हवन्ते अश्विना ।
३ १ २ ३ १ २ ३ १ २ ३ १ २र
अयं वामह्वेऽवसे शचीवसू विशंविशꣳहि गच्छथः ॥२॥

अन्व० इमाः दिविष्टयः उ अश्विना उस्रौ वाम् हवन्ते अयम् शचीवसू वाम् अवसे अह्वे हि विशंविशम् गच्छथः ॥

અ० આ દ્યુલોકને ચાહનારી પ્રજા તથા ઋત્વિજો પણ હે **અશ્વિની-કુમારો**! વ્યાપક એવા તમને આહ્વાન કરે છે. આ હું પણ હે કર્મને ધન માનવાવાળા! તમે બન્નેને મારી રક્ષા અર્થે અથવા તમને બન્નેને તૃપ્ત કરવા આહ્વાન કરૂં છું. કેમકે તમે આપની સ્તુતિકરનાર પ્રત્યેક-યજમાનની સમીપ જાઓ છો. ૨

२ ३ १ २ ३ १ २ ३ १ ३
कु ष्ठः को वामश्विना तपानो देवा मर्त्यः ।
३ १ २ ३ १ २र ३ २ ३ २ ३ २ ३ १ २
घ्नता वामश्नया क्षपमाणोऽꣳशुनेत्थमु आद्वन् यथा ॥३॥

अन्व० देवा अश्विना कुष्ठः कः मर्त्यः वाम् तपानः वाम् अश्नया घ्नता अंशुना क्षपमाणः आद्वन् यथा इत्थम् उ ॥

३. આ સ્વતંત્ર મંત્ર છે.

Dr. Urmila Sharma Collection, Varanasi

CC0. In Public Domain, Digitizagtion by eGangotri

અ૦ પ્રકાશવંત-હે-અશ્વિનીકુમારો ! ભૂમણ્ડલપર નિવાસકરવાવાળો કોણ મનુષ્ય તમારો પ્રકાશક હોય છે ? તમારેનિમિત્ત સોમરસ કાઢવાના પાષાણ વડે કૂટેલ સોમવડે થાકેલ યજમાન, યથેચ્છ અન્ન-રસાદિ-ખાવાવાળા-રાજાની સમાન આ પ્રકારે જ ઐશ્વર્યવાન્ થાય છે. ૩

३ २ ३ १ २ ३ २उ ३ १ २
अयं वां मधुमत्तमः सुतः सोमो दिविष्टिषु ।
१ २ २ १ २ ३ १ २र ३ १ २
तमश्विना पिबतं तिरोअह्न्यं धत्तꣳ रत्नानि दाशुषे ॥४॥

अन्व० अश्विना वाम् दिविष्टिषु मधुमत्तमः अयम् सुतः तिरोअह्न्यम् पिबतम् दाशुषे रत्नानि धत्तम् ॥

અ૦ હે અશ્વિનીકુમારો ! તમારા યજ્ઞોમાં અત્યન્તમધુર આ સોમ સમ્પાદન કરેલો છે. તમે પહેલેદિવસ-સમ્પાદન-કરેલ-સોમને પીઓ અને હવિ-દેવાવાળા યજમાનને શ્રેષ્ઠ ધન દો. ૪

२ ३ १ २ ३ १ २ ३ २ ३ १ २ ३ १ २
आ त्वा सोमस्य गल्दया सदा याचन्नहं ज्या ।
१ २ ३ १ २र ३ १ २र ३ १ २
भूर्णिं मृगं न सवनेषु चुक्रुधं क ईशानं न याचिषत् ॥५॥

अन्व० इन्द्र भूर्णिम् मृगं न त्वा सवनेषु सोमस्य गल्दया ज्या अहम् सदा याचन् आचुक्रुधं कः ईशानम् न याचिषत् ॥

અ૦ હે ઇન્દ્ર ! ભરણકર્તા તથા સિંહસમાન-તમને યજ્ઞોમાં સોમના રસ વડે વિજયશીલ-સ્તુતિવડે-યુક્ત-હું, સર્વદા યાચના કરતો સતો ક્રોધને દૂર કરૂં છું. કોણ પુરૂષ પોતાના સ્વામીને યાચના નથી કરતો ? અર્થાત્ મારા ઉપર એવી કૃપા કરો જેથી મને કોઇના પર ક્રોધ ન આવે. ૫

१ २ ३ २ ३ २उ ३ १ २
अध्वर्यो द्रावया त्वꣳ सोममिन्द्रः पिपासति ।
१ २ ३ १ २ ३ १ २ ३ २ ३ १ २ ३ २
उपो नूनं युयुजे वृषणा हरी आ च जगाम वृत्रहा ॥६॥

अन्व० अध्वर्यो सोमम् द्रावय इन्द्रः पिपासति वृषणा हरी नूनम् उपोयुयुजे वृत्रहा आजगाम ॥

Dr. Urmila Sharma Collection, Varanasi

CC0. In Public Domain, Digitizagtion by eGangotri

અ० હે યજ્ઞના–નેતા–અધ્વર્યુ ! તમે સોમને ઉત્તરવેદીપર પહોંચાડો કેમકે ઇન્દ્ર સોમને પીવા ચાહે છે. યુવાન ઘોડાને આજ સારથિએ રથમાં જોડયા છે. વૃત્રાસુરના નાશક ઇન્દ્ર આવી ગયા. ૬

३ २ ३२उ ३ २ ३ २ ३ १ २
अभी षतस्तदा भरेन्द्र ज्यायः कनीयसः ।
३ २३१ २ ३१२३ १२ ३ १२
पुरूवसुर्हि मघवन् बभूविथ भरेभरे च हव्यः ॥७॥

अन्व० इन्द्र ज्यायः इषत तत् कनीयसः अभ्याभर मघवन् पुरूवसुः बभूविथ भरे भरे हव्यः ॥

અ० હે ઇન્દ્ર ! હે સર્વથી મોટા ઇન્દ્ર ! યાચના કરાતું તે [પ્રસિદ્ધ] ધન મને ચોમેરથી આણી દ્યો. હે ધનવન્ ! તમે બહુવડે યાચના કરવાયોગ્ય છો. તમે પ્રત્યેક સંગ્રામમાં આહ્વાન–કરવાયોગ્ય તથા હવિ–દેવાયોગ્ય પણ છો. ૭

१ २ ३ १ २३ २ ३ १ २३१२र
यदिन्द्र यावतस्त्वमेतावदहमीशीय ।
३ २२१ २ ३ १ २३ १ २
स्तोतारमिद्दधिषे रदावसो न पापत्वाय रंसिषम् ॥८॥

अन्व० इन्द्र यत् त्वम् यावतः ईशिषे एतावत् अहम् ईशीय रदावसो स्तोतारम् इत् दधिषे पापत्वाय न रंसिषम् ॥

અ० હે ઇન્દ્ર ! જેકારણ તમે જેટલા ધનના સ્વામી છો તેટલાજ ધનનો હું સ્વામી થાઉં. હે–ધનદેવાવાળા–ઇન્દ્ર ! તેથી હું અમારા સામ–ગાન–કરનાર–સ્તોતાને ધન દઈ અવશ્ય ધારણ કરી શકું. હું તેને વૃથા નષ્ટ કરવા નહીં દઉં. ૮

१ २ ३ १२ ३ १ २र ३ १ २
त्वमिन्द्र प्रतूर्त्तिष्वभि विश्वा असि स्पृधः ।
३ १ २ ३ १ २३१२३ १ २ ३ २
अशस्तिहा जनिता वृत्रतूरसि त्वं तूर्य्य तरुष्यतः ॥९॥

अन्व० इन्द्र त्वम् प्रतूर्त्तिषु विश्वाः स्पृधः अभ्यसि तूर्य त्वम् अशस्तिहा जनिता वृत्रतूः असि तरुष्यतः ॥

અ० હે ઇન્દ્ર ! તમે સંગ્રામોમાં સર્વ યુદ્ધકરવાવાળી શત્રુઓની સેનાઓનો તિરસ્કાર કરો છો. હે શત્રુઓના બાધક–ઇન્દ્ર ! તમે દૈવી આપત્તિઓના

Dr. Urmila Sharma Collection, Varanasi

CC0. In Public Domain, Digitizagtion by eGangotri

નાશક છો. તમે અમારા શત્રુઓની આપત્તિ ઉત્પન્ન કરવાવાળો છો તથા સકલ શત્રુ-સમૂહના નાશ કરવાવાળા છો. અમારા વિઘ્નકર્ત્તાઓના નિવારણ કરનાર છો. ૯

१ २र३१ २र ३१ २र ३ १ २
प्र यो रिरिक्ष ओजसा दिवः सदोभ्यस्परि ।
१ २ ३१२ ३१२३२३ १२
न त्वा विव्याच रज इन्द्र पार्थिवमति विश्वं ववक्षिथ ॥१०॥

अन्व० इन्द्र दिवः सदोभ्यः ओजसा प्ररिरिक्षे पार्थिवम् रजः त्वा न विव्याच विश्वम् अति ववक्षिथ ॥

અ૦ હે ઈન્દ્ર! જે તમે દ્યુલોકસ્થાનોથી બલવડે અધિક શ્રેષ્ઠ હો છો. અને હે ઈન્દ્ર! પૃથ્વીપર ઉત્પન્ન લોક, તમને પોતાના મોટા શરીરવડે વ્યાપ્ત કરી શકયા નહિ. એવા બલવાન્ તમે અમને વિશ્વનો ત્યાગ કરી ધારણ કરો અર્થાત્ અમને સર્વથી શ્રેષ્ઠ બનાવો. ૧૦

इति अष्टमः खण्डः समाप्तः ॥८॥

खण्ड ८

१ आयती–આગમન કરતી.
२ उच्छन्ती–तमांसि विवासयन्ती वर्जयन्ती–અન્ધકારોને દૂર કરતી.
३ अपोवृणुते–દૂર કરે છે.
४ सूनरी–जनानां सुष्ठु नेत्री–મનુષ્યોની શ્રેષ્ઠ નેત્રરૂપ.
५ दिविष्टयः–दिवमिच्छन्त्यः–દ્યુલોકને ચાહવાવાળી.
६ उस्रा–उस्रौ वासकौ–વ્યાપક.
७ विशंविशं–પ્રત્યેક યજમાન પ્રત્યે.
८ शचीवसू–કર્મને ધન માનવાવાળા.
९ कुष्ठः–क्षौ पृथिव्यां वर्त्तमानः–ભૂમણ્ડલપર નિવાસ કરવાવાળો.
१० तपानः–तापनः प्रकाशकः–પ્રકાશક.
११ अश्नया–સોમ કૂટવાના અશ્મા–પાષાણ–વડે.
१२ अंशुना–સોમવડે.
१३ क्षपमाणः–क्षयमाणः क्षीयमाणः–થાકેલો.

Dr. Urmila Sharma Collection, Varanasi

CC0. In Public Domain, Digitizagtion by eGangotri

१४ अ द्वन्–अभिमतान्नरसादिभक्षणवान् राजा इव–
यथेच्छ अन्नरसादि खानार राजा समान.
१५ घ्नता–हन्यमानेन अभिषूयमाणेन–કૂટાતા સતા.
१६ दिविष्टिषु–दिवएषणेषु–યજ્ઞોમાં.
१७ तिरो अह्न्यं–तिरोभूते पूर्वस्मिन् दिने अभिषुतं–પહેલે દિવસ સમ્પાદન કરેલ.
१८ गल्दया–गालनेन आस्रवणेन–સોમના રસવડે.
१९ ज्या–जयशीलया स्तुत्या–જયશીલ સ્તુતિવડે.
२० भूर्णिम्–ભરણકર્તા.
२१ द्रावय–प्रापय–પહોંચાડ.
२२ इषतः–યાચના કરાતું.
२३ भरे भरे–પ્રત્યેક સંગ્રામમાં.
२४ हव्यः–આહ્વાનકરવાયેાગ્ય.
२५ रदावसो–रदतिर्ददाति वसूनीति–ધનદેવાવાળા.
२६ रंसिषं–श्याम–દઉં.
२७ प्रवृत्तिषु–સંગ્રામેામાં.
२८ स्पृधः–યુદ્ધકરનારી શત્રુસેના.
२९ अशस्तिहा–दैवीनामशस्तीनां हन्ता–દૈવી આપત્તિયેાના નાશક,
३० वृत्रतूः–સકલ શત્રુસમૂહના નાશક.
३१ तरुष्यतः–बाधकान्–વિઘ્નકર્ત્તાઓને.
३२ तूर्व्य–શત્રુના બાધક.
३३ विव्याच–व्याप्नोति–વ્યાપ્ત કરે છે.
३४ प्ररिरिक्षे–अतिरिक्तो भवसि–અધિકતાયે શ્રેષ્ઠ હેા છેા.
३५ सदोभ्यः–સ્થાનેા થકી.

Dr. Urmila Sharma Collection, Varanasi

CC0. In Public Domain, Digitizagtion by eGangotri

[stamp]

अ. ३ खण्ड ९

१ २ ३ १ २र ३ २ ३क २र ३ १ २ ३ १ २
असावि देवं गोऋजीकमन्धो न्यस्मिन्निन्द्रो जनुषे ।
१ २ ३ १ २र ३ २ ३ १ २ ३
मुवोच बोधामसि त्वा हर्य्यश्व यज्ञैर्बोधा न स्तोममन्धसो
१ २ ३
मदेषु ॥१॥

अन्व० देवम् गोऋजीकम् अन्धः असावि ईम् इन्द्रः अस्मिन् जनुषा न्युवोच हर्यश्व त्वा यज्ञैः बोधामसि अन्धसः मदेषु नः स्तोमम् बोध ॥

અ० પ્રકાશમય ગોઘૃત તથા દુગ્ધાદિવડે સંસ્કાર-કરેલ-સોમરૂપ-અન્નને અમે સંપાદન કર્યું છે. આ ઇન્દ્ર, આ સમ્પાદન-કરેલ-સોમરૂપ-અન્નવિષયમાં સ્વભાવવડે જ અત્યન્ત તત્પર થાય છે. હે ઇન્દ્ર ! તમને સ્તોત્ર અને હવિયેાવડે બોધીયે છઇએ. સોમના મદવિષયમાં તમે અમારા સ્તોત્રને જાણો. ૧

१ २ ३ १ २ ३ १ २र ३ १ २
योनिष्ट इन्द्र सदने अकारि तमा नृभिः पुरुहूत प्र याहि ।
२ ३ १ २ ३ २ ३ २ ३ २ ३ २ २ ३ १ २ ३ १ २
असो यथा नोऽविता वृधश्चिद् ददो वसूनि ममदश्च सोमैः ॥२॥

अन्व० इन्द्र ते सदने योनिः अकारि पुरुहूत नृभिः तम् आ प्रयाहि नः यथा अविता वृधश्चित् असः वसूनि ददः च सोमैः ममदः ॥

અ० હે ઇન્દ્ર ! તમારા વિરાજમાન-હોવા-નિમિત્ત સ્થાન રચ્યું ગયું છે. હે અનેકોવડે-આહ્વાન-કરાયલ-ઈન્દ્ર ! નેતા-મરૂતોની સાથ આ સ્થાનપર આવો કે જે પ્રકારે તમે અમારા રક્ષક તથા વૃદ્ધિકરનાર થાઓ. અમને ધન દ્યો અને અમારા સોમોવડે આનન્દિત હો. ૨

१ २ ३ २ ३ १ २ ३ २उ ३ १ २ ३ १ २ ३ १
अदर्दरुत्समसृजो वि खानि त्वमर्णवान् बद्बधानाँ अरम्णाः ।
३ १ २ ३ १ २ ३ २उ ३ २उ ३ २ ३ १ २ ३ २
महान्तमिन्द्र पर्वतं वि यद्वः सृजद्धारा अव यद्दानवान् हन् ॥३॥

Dr. Urmila Sharma Collection, Varanasi

CC0. In Public Domain, Digitizagtion by eGangotri

अन्व० इन्द्र त्वम् उत्सम् अदर्दः खानि व्जसृजः बद्धधानान् अर्णवान् अरम्णाः यत् महान्तम् पर्वतम् व्यसृजत् धाराः यत् दानवान् अवहन् ॥

અ૦ હે ઇન્દ્ર! તમે જલભરેલ મેઘને વિદીર્ણ કર્યો. ફરી મેઘસ્થજલ-નિકળવાનાં-દ્વારોને વિશેષ રચ્યાં તથા બાધાદેવાવાળાં જળવાળા મેઘોને ટપકાવ્યા. જે-તમે બહુમેઘોને વિવૃત કર્યા તથા જળની ધારાઓ છોડી. જ્યારે તમે દાનવોને વિનષ્ટ કર્યા [ત્યારે જળની ધારાઓ છોડી]. ૩

२ १ २ ३ १ २ ३ १ २ ३ १ २
सुष्वाणास इन्द्र स्तुमसि त्वा सनिष्यन्तश्चित्तुविनृम्ण वाजम्।
१ २ ३ १ २र ३ २उ ३ १ २ ३ १ २
आ नो भर सुवितं यस्यकोना तना त्मना सह्याम त्वोताः ॥४॥

अन्व० इन्द्र सुष्वाणासः त्वा स्तुमसि तुविनृम्ण वाजम् सनिष्यन्तः नः सुवितम् आभर यस्य कोना त्वोताः तना त्मना सह्यामः ॥

અ૦ હે ઇન્દ્ર! સોમના-અભિષવકરવાવાળા-અમે તમારી સ્તુતિ કરીએ છીએ. હે બહુધનવાળા ઇન્દ્ર! સુન્દર-પુરોડાશરૂપ-અન્નને વિભાગ કરી દેતા સતા અમે સ્તુતિ કરીએ છીએ. તેકારણ તમે અમને પ્રાપ્ત-હોવા-યોગ્ય શ્રેષ્ઠ ધન દ્યો. જે ધનની અતિપ્રિયત્વપૂર્વક કામના કરો છો તે ધન અમને દ્યો. તમે-રક્ષાકરેલ બહુધનને અમે સ્વયંજ આપના અનુગ્રહથી પામીએ છઇએ. ૪

३ २ ३ १ २ ३ १ २ ३१ २ ३ १ २
जगृह्मा ते दक्षिणमिन्द्र हस्तं वसूयवो वसुपते वसूनाम्।
३ २उ ३ १ २ ३ १ २ ३ १ २ ३ १ २र
विद्मा हि त्वा गोपतिꣳशूर गोनामस्मभ्यं चित्रं वृषणꣳ
३ १ २
रयिं दाः ॥५॥

अन्व० वसूनाम् वसुपते ते दक्षिणं हस्तम् वसूयवः जगृह्मा शूर गोनाम् त्वा गोपतिम् विद्मः चित्रम् वृषणम् रयिम् दाः ॥

અ૦ બહુધનોના-હે-**સ્વામિન્**! તમારા દક્ષિણહાથને, ધનની-ઇચ્છા-કરવાવાળા-અમે ગૃહણ કરીએ છઇએ. હે **પરાક્રમીદેવ**! અમે તમને બહુ ગાયોના ગોસ્વામીરૂપ જાણીએ છીએ તે કારણ અમને અનેકપ્રકારના મનોરથોનું પૂરક ધન દો. ૫

Dr. Urmila Sharma Collection, Varanasi

CC0. In Public Domain, Digitizagtion by eGangotri

२ ३ १२ ३१२ ३ १ २र ३१२३ २३ २
इन्द्रं नरो नेमधिता हवन्ते यत्पार्य्या युनजते धियस्ताः ।
२ ३ १२ ३ १२ ३ २ ३ १ २र ३ १२३ १ २
शूरो नृषाता श्रवसश्चकाम आ गोमति व्रजे भजा त्वं नः ॥६॥

अन्व० यत् पार्याः ताः धियः युनजते नरः नेमधिता इन्द्रम् हवन्ते शूरः नृषाता श्रवसः चकामे गोमति व्रजं नः भज ॥

અ૦ જ્યારે યુદ્ધમાં રક્ષાના કારણભૂત પ્રસિદ્ધકર્મનો પ્રયોગ કર્યો જાય છે ત્યારે યજ્ઞ વા સંગ્રામ–કરનાર–મનુષ્ય યજ્ઞ વા સંગ્રામમમાં જે ઇન્દ્રનું આહ્વાન કરે છે તે વીરમનુષ્યોને વિભાગ કરી યથાસ્થાનપર–ખડા–કરનાર–તમે અન્ન વા બલની ચાહનાપર ગાય–આદિ–પશુઓવડે યુકત ગોષ્ઠમાં અમને ભાગી કરો. ૬

१२ ३ १ २र ३ १ २ ३ १२३ १२३ १ २
वयः सुपर्णा उप सेदुरिन्द्रं प्रियमेधा ऋषयो नाधमानाः ।
१ २ ३ १ ३ ३ २ ३ १ २र ३ २ २ ३ १२ ३ २
अप ध्वान्तमूर्णुहि पूर्धि चक्षुर्मुमुग्ध्या३स्मान्निधयेव बद्धान् ॥

अन्व० वयः सुपर्णा प्रियमेधाः ऋषयः नाधमानाः इन्द्रम् उपसेदुः इन्द्र ध्वान्तम् अपोर्णुहि चक्षुः पूर्द्धि निधया इव बद्धान् अस्मान् मुमुग्धि ॥

અ૦ ગમનકરવાવાળાં, સુખદેનાર–પતનવાળાં, યજ્ઞવડે–પ્રેમ–કરવાવાળાં, દેખનારાં તથા પ્રજ્ઞાની યાચનાકરતાં કિરણો, ઇન્દ્રને પ્રાપ્ત થયાં. હે ઇન્દ્ર! તમે અન્ધકારને દૂર કરો. તેજને પૂર્ણ કરો તથા પાશસમૂહવડે બાંધેલ અમને મુકત કરો. ૭

१ २ ३२उ ३ १ २र ३ १ २र ३ १ २
नाके सुपर्णमुप यत्पतन्तꣳ हृदा वेनन्तो अभ्यचक्षत त्वा ।
१ २ ३ १२ ३२ ३२३ १ २ ३ १ २३ २
हिरण्यपक्षं वरुणस्य दूतं यमस्य योनौ शकुनं भुरण्युम् ॥८॥

अन्व० सुपर्णम् पतन्तम् हिरण्यपक्षम् वरुणस्य दूतम् यमस्य योनौ शकुनम् भुरण्युम् त्वा हृदा वेनन्तः नाके अभ्यचक्षत ॥

અ૦ સુન્દરપતનવાળા, અન્તરિક્ષમાં જતાહોનાર, સુવર્ણનીપાંખવાળા, વરૂણ–જલાભિમાનીદેવતા–ના દૂત, નિયામક, વિદ્યુતાગ્નિના સ્થાનરૂપ અન્ત-

Dr. Urmila Sharma Collection, Varanasi

CC0. In Public Domain, Digitizagtion by eGangotri

રિક્ષમાં પક્ષીરૂપે વર્ત્તમાન તથા વર્ષા–આદિ–દ્વારા જગત્‌ના પોષણકરવાવાળા–તમને મનપૂર્વક ચાહતાહોનાર સ્તોતા અન્તરિક્ષમાં દેખેછે ત્યારે તમે જાઓછો. ૮

१ २ ३ १ २ ३ २ ३ २ ३ १ २ ३ २ ३ १ २ ३ १ २

ब्रह्म जज्ञानं प्रथमं पुरस्ताद्विसीमतः सुरुचो वेन आवः ।

२ ३क २र ३ १ २ ३ २ ३ २ ३ २ ३ १ २ ३ १ २

स बुध्न्या उपमा अस्य विष्ठाः सतश्च योनिमसतश्च विवः ॥

अन्व० वेनः पुरस्तात् जज्ञानम् ब्रह्म प्रथमम् विसीम् अतः सुरुचः आवः सः बुध्न्याः अस्य उपमाः विष्ठाः सतः च असतः योनिम् विवः ॥

અ० વેનનામક ગન્ધર્વે પૂર્વકાલમાં ઉત્પન્ન અથવા જ્ઞાનવાન્ બ્રાહ્મણ–જાતિરૂપ–આદ્યશરીરના મુખવડે (વસું) એમ આનન્દસૂચક શબ્દ કર્યો. અર્થાત્ સર્વને દેખાતી શોભનકાન્તિવડે તે શરીરની રક્ષા કરી અર્થાત્ મહાન્ કાન્તિવડે યુકત કર્યું. તે ગન્ધર્વે અન્તરિક્ષમાંહોનાર આ શરીરની કાન્તિસમાન આદિત્ય–આદિના–પ્રકાશરૂપ-કાન્તિયોને વિશેષ સ્થાપિત કરી તથા આ સમય વિદ્યમાન તથા આગળહોનાર આ સમય અવિદ્યમાન–ઉત્પત્તિના–કારણને વા નિવાસસ્થાનને નિષ્પન્ન કર્યું. ૯

१ २ ३ १ २ ३ २ ३ १ २ ३ १ २ ३ १ ३

अपूर्व्या पुरुतमान् यस्मै महे वीराय तवसे तुराय ।

३ १ २ ३ २ ३ १ २ ३ १ २ ३ १ २

विरप्शिने वज्रिणे शन्तमानि वचांॅस्यस्मै स्थविराय तक्षुः ॥

अन्व० महे वीराय तवसे तुराय विरप्शिने वज्रिणे स्थविराय अस्मै अपूर्व्या पुरुतमानि शन्तमानि वचांसि तक्षुः ॥

અ० મહાન્, અનેકશત્રુનાવધકરનાર, બલવાન્, શીઘ્રતાકરનાર તથા વિશેષસ્તુતિકરવાયોગ્ય વજ્રધારી વૃદ્ધ આ ઇન્દ્ર અર્થ, સ્તોતા નવીન, બહુ તથા પરમસુખદાયક સ્તુતિરૂપ વચનોનું ઉચ્ચારણ કરે છે. ૧૦

इति नवमः खण्डः समाप्तः ॥९॥

---

૯. આ સ્વતંત્ર મંત્ર છે.

Dr. Urmila Sharma Collection, Varanasi

CC0. In Public Domain, Digitizagtion by eGangotri

खण्ड ९

१ गोऋजीकं-गोभिः संस्कृतम्-ગોઘૃત-આદિવડે સંસ્કૃત.
२ देवं-दीप्तं-પ્રકાશમય.
३ असावि-अभिषुतम्-સંપાદન કર્યું.
४ जनुषा-સ્વભાવતઃ જ.
५ न्युवोच-नितरां संगतो भवति। (नि+उवोच)-અત્યન્ત તત્પર થાય છે.
६ बोधामसि-बोधयामः-બોધ કરીએ છીએ.
७ ईम्-अयम्-આ.
८ असः-भवसि-થાય છે.
९ ददः-देहि-દ્યો.
१० अदर्दः-विदारितवान्-વિદીર્ણ કર્યું.
११ उत्सम्-જળભરેલ મેઘને. (उत्स्यन्दमानं मेघं)।
१२ खानि-मेघस्थोदकनिर्गमनद्वाराणि-મેઘસ્થજળ નિકળવાનાં દ્વારો.
१३ अर्णवान्-उदकवतः मेघान्-જળવાળા મેઘોને.
१४ बद्बधानान्-બાધાકરનાર.
१५ अरम्णाः-विसर्जयसि-ટપકાવે છે.
१६ सुष्वणावासः-સોમનો અભિષવકરવાવાળા.
१७ सनिष्यन्तः-दत्तवन्तः संभक्तवन्तःवा-વિભાગ કરીદેનાર.
१८ सुवितं-सुष्ठु प्राप्तव्यम धनम्-પ્રાપ્તહોવાયોગ્ય શ્રેષ્ઠ ધન.
१९ कोना-कामयमानः-કામના કરો છો.
२० तना-धन.
२१ त्मना-आत्मना स्वयमेव-સ્વયંજ.
२२ त्वोताः-તમેવડે રક્ષિત.
२३ जगृह्म-गृह्णीमः-ગ્રહણ કરીએ છઇએ.
२४ वृषणं-મનોરથોનું પૂરક.
२५ नेमधिता-नेमधितौ-યજ્ઞ વા સંગ્રામમાં.
२६ पार्य्याः-યુદ્ધમાં રક્ષાના કારણભૂત.
२७ नृषाता-नृणां संभक्ता-મનુષ્યોને વિભાગ કરી યથાસ્થાનપર ખડાકરનાર.
२८ भज-ભાગી કર.
२९ ऋषयः-द्रष्टारः-દેખનાર.
३० नाधमानाः-प्रज्ञां याचमानाः-પ્રજ્ઞાની યાચના કરનાર.

Dr. Urmila Sharma Collection, Varanasi

CC0. In Public Domain, Digitizagtion by eGangotri

૩૧ अपोर्णुहि–દૂર કરો.

૩૨ निधा–પાશસમૂહ.

૩૩ भुरण्युम्–પોષક.

૩૪ वेनन्तः–कामयमानः–ચાહના કરનાર.

૩૫ जज्ञानं–ઉત્પન્ન.

૩૬ बुघ्न्याः–મૂલ વા અન્તરિક્ષ મધ્યે હોનાર.

૩૭ विष्ठाः–વિશેષ સ્થાપિત કર્યાં.

૩૮ विवः–विवृतवान् निष्पादितवान्–નિષ્પન્ન કર્યું.

૩૯ विसीम्–મુખવડે આનન્દકારક શબ્દ કર્યો.

૪૦ तवसे–બલવાન્.

૪૧ तुराय–શીઘ્રતાકરનાર.

૪૨ विरप्शिने–વિશેષ સ્તુતિયોગ્ય.

૪૩ तक्षुः–ततक्षुः । कुर्वन्ति–ઉચ્ચારણ કરે છે.

૪૪ स्थविर–વૃદ્ધ.

Dr. Urmila Sharma Collection, Varanasi

CC0. In Public Domain, Digitizagtion by eGangotri

अ. ३ खण्ड १०

१ २ ३ १ २ ३ १ २ ३ २ ३ २ ३ १ २ ३ १ २
अव द्रप्सो अंशुमतीमतिष्ठदीयानः कृष्णो दशभिः सहस्रैः ।
२ ३ २उ ३ २ ३ १ २ ३ २ ३ १ २ ३ १ २ ३ २
आवत्तमिन्द्रः शच्या धमन्तमप स्नीहितिं नृमणा अधद्राः ॥१॥

अन्व० द्रप्सः दशभिः सहस्रैः इयानः कृष्णः अंशुमती अवातिष्ठत् शच्या धमन्तम् तम् इन्द्रः आवत् अथ नृमणाः स्नीहितिम् अधद्राः ॥

અ० શીઘ્રગમનકરનાર દશહજાર અસુરોસાથ ચઢાઈ કરતો સતો કૃષ્ણ-નામક અસુર **અંશુમતી** નદીપર આવી પહોંચ્યો. તદનન્તર, પોતાના કર્મ વા પ્રજ્ઞાનવડે જગત્‌ને ભયદાયક શબ્દકરનાર કૃષ્ણાસુર પ્રત્યે ઈન્દ્ર મરૂતોસહિત પ્રાપ્ત થયા. તદનન્તર, ઋત્વિજોમાં એકતાન હોઇ જેનું મન લાગી રહ્યું છે તેવા ઈન્દ્રે, તેની હિંસા-કરવાવાળી-સેનાનો વધ કર્યો અર્થાત્ તેને મારી તેની સેનાને પણ મારી નાંખી. ૧

३ १ २ ३ ३ २ १ २ ३ १ २ ३ १ १ ३ १ २र
वृत्रस्य त्वा श्वसथादीषमाणा विश्वे देवा अजहुर्ये सखायः ।
३ १ २ ३ १ २ ३ २ ३ २उ ३ १ २
मरुद्भिरिन्द्र सख्यं ते अस्त्वथेमा विश्वाः पृतना जयासि ॥२॥

अन्व० ये विश्वे देवाः सखायः वृत्रस्य श्वसथात् ईषमाणाः त्वा अजहुः मरुद्भिः ते सख्यम् अस्तु अथ इमाः विश्वाः पृतनाः जयासि ॥

અ० હે ઈન્દ્ર! તમારા જે વિશ્વેદેવતા પહેલાયુદ્ધમાં સહાયતાકરનાર મિત્ર હતા તે સર્વદેવતા, સર્વને આવતા જોઇ વૃત્રાસુરે જે શ્વાસ છોડયો તે વડે ભયભીત થઇ ચોમેર ભાગતા તમને છોડીને ગયા. તેમ થતાં હે ઈન્દ્ર! તમારો સાથ-ન-છોડનાર-મરૂતો સાથ તમારો મિત્રભાવ હો અને તદનન્તર, આ સર્વ શત્રુસેનાને આપના બલવડે જીતો. ૨

३ १ २ ३ १ २र ३ १ २र ३ १ २ ३ १ २
विधुं दद्राणं समने बहूनां युवानं सन्तं पलितो जगार ।
३ १ २ ३ १ २ ३ २उ ३ २ ३ १ २र
देवस्य पश्य काव्यं महित्वाद्या ममार स ह्यः समान ॥३॥

Dr. Urmila Sharma Collection, Varanasi

CC0. In Public Domain, Digitizagtion by eGangotri

अन्व० विधुम् समने बहूनाम् दद्राणम् युवानम् पलितः जगार देवस्य महित्वा काव्यम् पश्य अद्य ममार सः ह्यः समान ॥

અ૦ (બાલસ્વરૂપ ઈન્દ્રની સ્તુતિ કરાય છે):– યુદ્ધ-આદિના–વિધાતા તથા સંગ્રામમાં બહુશત્રુઓને ભગાડનાર તથાપિ તરૂણપુરૂષને ઈન્દ્રની કૃપાવડે વૃદ્ધપુરૂષ જીતી લે છે. આ તથા આગળ–ઉપર–કહેવાવાતા કાલસ્વરૂપઇન્દ્રના મહત્વભર્યાસામર્થ્યને દેખીને હે જીવાત્મન્! જે જરાને પ્રાપ્ત હોઇ આજ મરે છે તે બીજે દિવસ અન્યજન્મ ધારણ કરી સંસારમાં ગમન કરે છે. ૩

२ ३ २ ३२ ३ १ २ ३१ २ ३ १२
त्वꣳ ह त्यत्सप्तभ्यो जायमानोऽशत्रुभ्यो अभवः शत्रुरिन्द्र ।
३१ २र २ २ २र ३२ ३ १२ ३ १२
गूढे द्यावापृथिवी अन्वविन्दो विभुमद्भ्यो भुवनेभ्यो रणं धाः ॥

अन्व० त्वम् ह त्यत् जायमानः अशत्रुभ्यः सप्तभ्यः शत्रुः अभवः गूढे द्यावा पृथिवी अन्वविन्दः विभुमद्भ्यः भुवनेभ्यः रणम् धाः ॥

અ૦ હે ઇન્દ્ર! તમે નિશ્ચે એવા પરાક્રમ કરવાવાળા છો કે પ્રગટ થતાં વેંતજ શત્રુરહિતકૃષ્ણવૃત્ર તથા નમુચિ–આદિ–સાત–અસુરો સંબંધમાં શત્રુરૂપ થયા વા સત પુરોને નષ્ટકરનારા થયા અથવા, સાત હોતાવાળાયજ્ઞોમાં વિઘ્ન-કરનારના શત્રુરૂપ થયા. અને હે ઇન્દ્ર! તમે અંધકારવડે ઢંકાયલદ્યુલોકને તથા ભૂલોકને સૂર્યરૂપે પ્રકાશિત કરી પ્રાપ્ત કર્યા તથા તમે ગૌરવયુકત લોકો અર્થે રમણ ધારણ કરો છો. ૪

३ १ २र ३ १ २ ३ १ २ ३ १ २ ३२ ३ १ २
मेडिं न त्वा वज्रिणं भृष्टिमन्तं पुरुधस्मानं वृषभꣳ स्थिरप्स्नुम् ।
३ २उ ३ १ २ ३ १ २र ३ १ २३१ २
करोष्यर्य्यस्तरुषीर्दुवस्युरिन्द्र द्युक्षं वृत्रहणं गृणीषे ॥५॥

अन्व० इन्द्र दुवस्युः अर्यः तरुषीः करोषि मेडिं न वृत्रहणम् द्युक्षम् पुरुधस्मानम् वृषभम् स्थिरप्स्नुम् वज्रिणम् भृष्टिमन्तम् त्वा गृणीषे ॥

અ૦ હે ઇન્દ્ર! સ્તુતિ-આદિ–આરાધનાની ઇચ્છા કરતા સતા તમે, અમારા શત્રુઓને (ક્ષીણ) અને અમને વિજયશાલી કરો છો. આકારણે જેપ્રકાર વૃષ્ટિકારિણીવાણીની વર્ષાનિમિત્ત પ્રાર્થના કરે છે તેપ્રકાર :મેઘોના પ્રેરક,

૪. આ સ્વતંત્ર મંત્ર છે.

Dr. Urmila Sharma Collection, Varanasi

CC0. In Public Domain, Digitizagtion by eGangotri

वाराणसी

દ્યુલોકમાં વર્ત્તમાન, બહુજલના ધારક વા અનેકશત્રુના નાશક, મનોરથોની વર્ષા કરવાવાળા, સ્થિર, વજ્રધારી તથા શત્રુઓને-ભુંજીનાંખનાર-તમને હું સ્તોત્ર વડે મનાવું છું. ૫

१ २ ३१ २३१२ ३ १२ ३ १ २ ३ १ २
प्र वो महे महेवृधे भरध्वं प्रचेतसे प्र सुमतिं कृणुध्वम् ।
१२ ३१ २र ३ २
विशः पूर्वीः प्र चर चर्षणिप्राः ॥६॥

अन्व० वः महेवृधे महे प्रभरध्वम् प्रचेतसे सुमतिम् प्रकृणुध्वम् चर्षणिप्राः पूर्वीः विशः प्रचर ॥

અ० હે અમારા પુરૂષો ! તમે બહુધનોની—વૃદ્ધિકરવાવાળા—મહાન ઇન્દ્રના અર્થ સોમ અર્પણ કરો. શ્રેષ્ટજ્ઞાનવાન્-ઇન્દ્રના અર્થ શ્રેષ્ઠસ્તુતિ કરો. હે ઈન્દ્ર! મનોરથોવડે પ્રજાઓને-પૂર્ણ-કરવાવાળા-તમે, હવિ-સમર્પણ-કરવાવાળી પ્રજાઓને અભિમુખ પ્રાપ્ત હો. ૬

३ १ २ ३ १ २ ३ १ २ ३ २उ ३ १ २ ३ १ २
शुनꣳ हुवेम मघवानमिन्द्रमस्मिन् भरे नृतमं वाजसातौ ।
३ १ २३२३१२३२३ १२ ३१ २ ३२ ३१२
श्रृण्वन्तमुग्रमूतये समत्सु घ्नन्तं वृत्राणि सञ्जितं धनानि ॥७॥

अन्व० वाजसातौ अस्मिन् भरे शुनम् मघवानम् नृतमम् इन्द्रम् हुवेम शृण्वन्तम् उग्रम् समत्सु वृत्राणि घ्नन्तम् धनानि सञ्जितम् ऊतये ॥

અ० અમે અન્નની-પ્રાપ્તિકરાવનાર-આ-યોદ્ધાઓને વિજયલક્ષ્મી પ્રાપ્ત કરાવનાર, સંગ્રામમાં ઉત્સાહવડે પ્રવૃદ્ધ, ધનવાન્, તથા સકલજગત્‌ના સર્વોપરિ-નેતા ઇન્દ્રને યજ્ઞનિમિત્ત આહ્વાન કરીએ છઇએ તથા અમારી સ્તુતિને સાંભળનાર, શત્રુઓને ભયદાયક, સંગ્રામોમાં-રાક્ષસોને-મારવાવાળા તથા શત્રુઓના-ધનોને-જીતવાવાળા-તમને રક્ષા અર્થ બોલાવીએ છઇએ. ૭

२ ३ १ २ ३ १ २ ३ १ २
उदु ब्रह्माण्यैरत श्रवस्येन्द्रꣳ समर्य्ये महया वशिष्ठ ।
१ २र ३ १ २ ३ १ २ ३ २ ३ १ २ ३ १ २
आ यो विश्वानि श्रवसा ततानोपश्रोता म ईवतो वचाꣳसि ॥८

Dr. Urmila Sharma Collection, Varanasi

CC0. In Public Domain, Digitizagtion by eGangotri

अन्व० श्रवस्या ब्रह्माणि उदैरत वशिष्ठ समर्ये इन्द्रम् महय यः विश्वानि श्रवसा आततान ईयतः मे वचांसि उपश्रोता ॥

અ૦ અન્નની ઇચ્છાવડે સ્તોત્ર તથા હવિયોને, સર્વઋષિ ઇન્દ્રના અર્થ અર્પણ કરો. હે જિતેન્દ્રિયોમાં **પ્રતિષ્ઠિત** ! તૂં પણ યજ્ઞમાં ઇન્દ્રને સ્તોત્ર તથા હવિવડે પૂજ અને જે ઇન્દ્ર લોકોને અન્ન વા કીર્તિવડે વૃદ્ધિગત કરે છે તે, ઉપાસના–કરવાવાળો–હું તેનાં વચનો સાંભળો ૮

३ १ २र ३ १ २र ३ १ २र ३ १ २र

चक्रं यदस्याप्स्वा निषत्तमुतो तदस्मै मध्विच्चच्छद्यात् ।

३ १ २र ३ २उ ३ २ ३ १ २ २ ३ १ २

पृथिव्यामतिषितं यदूधः पयो गोष्वदधा ओषधीषु ॥९॥

अन्व० अस्य चक्रम् अप्सु आ निषत्तम् उतो अस्मै मध्वित् चच्छद्यात् पृथिव्यां अतिषितम् यदूधः पयोगोषु आदधाः ॥

અ૦ આ ઇન્દ્રનું આયુધ, અન્તરિક્ષમાં ચોમેર મેઘહનનનિમિત્ત સ્થિત હતું અને તેપણ આ ઇન્દ્રના અર્થ જલને પણ વશમાં કરે છે. પૃથિવીમાં છોડેલું જે જલ છે તેને ઔષધિયોમાં સ્થાપન કરે છે. ૯

इति दशमः खण्डः समाप्तः ॥१०॥

Dr. Urmila Sharma Collection, Varanasi

CC0. In Public Domain, Digitizagtion by eGangotri

खण्ड १०

१ द्रप्सः-शीघ्र गमनकरनार. (द्रुतं सरति गच्छति सः)।
२ इयानः-इयमानः-चढाई करतो.
३ शच्या-कर्म वा प्रज्ञानवडे.
४ धमन्तम्-जगत्‌ने भयदायक शब्दकरनार.
५ स्त्रीहितिम्-हिंसाकरवावाळी सेनाने.
६ अपद्राः-अपगमयत्। अवधीत्-वध कर्यो.
७ श्वसथात्-(सर्वान् आगच्छतान् दृष्ट्वा) श्वासमकार्षीत्-
[सर्वने आवता जोई] श्वास छोडयो.
८ ईषमाणाः-सर्वतः पलायमानाः-चोमेर पलायन थया.
९ विधुम्-युद्धआदिना विधाता
१० समने-संग्राममां. (सम्यगननोपेते संग्रामे)।
११ दद्राणम्-द्रावकम्-भगाडनार.
१२ पलितः-पळीयांवाळो वृद्धपुरुष.
१३ जगार-निगिरति-गीते छे.
१४ काव्यं-सामर्थ्य
१५ समान-सम्यग्जीवति-पुनःजन्मांतरमां प्रादुर्भूत थाय छे.
१६ ममार-म्रियते-मरे छे.
१७ त्यत्-तदेतत्।
१८ विभुमद्भ्यः-गौरवयुक्त.
१९ रणं-रमणम्-रमणु.
२० धाः-धारयसि-धारणु करो छो.
२१ दुवस्युः-स्तुति आदि आराधनानी इच्छा करनार.
२२ अर्यः-अरीन्-शत्रुओने.
२३ तरुषीः-तारकान् जेतॄन्-जयशाली.
२४ मेहिं-वाणी.
२५ द्युक्षं-द्युलोकमां वर्तमान.
२६ पुरुधस्मानं-बहुउदकना धारक वा अनेकशत्रुओना नाशक.
२७ स्थिरप्स्नुम्-स्थिररूप.
२८ भृष्टिमन्तम्-शत्रूणां भंजनवन्तम्-शत्रुने भुंजीनाखनार.
२९ चर्षणिप्राः-प्रजानां पूरयिता-मनोरथोवडे प्रजाने पूर्णकरनार.
३० पूर्वीः-हविषां पूरयित्रीः-हवि समर्पण करवावाळी.

Dr. Urmila Sharma Collection, Varanasi

CC0. In Public Domain, Digitizagtion by eGangotri

૩૧ महेवृधे–महतां धनानां वर्धयित्रे–બહુધનેાની વૃદ્ધિકરનાર.

૩૨ शुनम्–उत्साहेन प्रवृद्धम्–ઉત્સાહ પ્રવૃદ્ધ.

૩૩ भर–સંગ્રામ.

૩૪ वाजसातौ–અન્નની પ્રાપ્તિ કરાવનાર.

૩૫ सजितं–सम्यग्जेतारम्–શત્રુના ધનેાને જીતનાર.

૩૬ समत्सु–સંગ્રામેામાં.

૩૭ नृतमं–જગતના સર્વોપરી નેતા.

૩૮ श्रवस्या–અન્નની ઇચ્છાવડે.

૩૯ उदैरत–અર્પણ કરેા.

૪૦ समर्य्ये–યજ્ઞમાં.

૪૧ इषतः–उपगमनवतः–ઉપાસના કરનાર.

૪૨ महय–પૂજો.

૪૩ निषत्तं–निषण्णं–સ્થિત.

૪૪ मध्वित्–ઉદકને પણ. (मधु+इत)

૪૫ चच्छद्यात्–વશમાં આણે છે.

૪૬ ऊधः–ઉદક.

૪૭ अतिषितम्–વિમુકત.

૪૮ वसिष्ठ–જિતેન્દ્રિયમાં પ્રતિષ્ઠિત.

Dr. Urmila Sharma Collection, Varanasi

CC0. In Public Domain, Digitizagtion by eGangotri

अ. ३ खण्ड ११

२ ३ २ ३ १२३१२ ३ १ २ ३ २ २ १ २
त्यमू षु वाजिनं देवजूतꣳ सहोवानं तरुतारꣳ रथानाम् ।
१ २ ३ १ २ ३ २ ३ २ ३ १ २ ३ १ २
अरिष्टनेमिं पृतनाजमाशुꣳ स्वस्तये तार्क्ष्यमिहा हुवेम ॥१॥

अन्व० त्यम् वाजिनम् देवजूतम् सहोवानम् रथानाम् तरुतारम् अरिष्टनेमिम् पृतनाजम् आशुम् तार्क्ष्यम् स्वस्तये इह हुवेम ॥

અ० તે (પ્રસિદ્ધ) અન્નયુક્ત વા બલવાન્ સોમને લાવવાનિમિત્ત દેવતાઓવડે પ્રેરિત, શક્તિમાન્, અન્યદીયરથોને-સંગ્રામમાં-તારનાર, તીક્ષ્ણ-આયુધવાળા, શત્રુસેનાઓને-જીતનાર, શીઘ્રગામી, તૃક્ષથીઉત્પન્ન-તૃક્ષપુત્ર સુપર્ણ-ને અમે, કલ્યાણ અર્થ આ કર્મમાં વારંવાર બોલાવીએ છઈએ. ૧

३ २३१२ ३२३२ ३ १२ ३२३ २३१२
त्रातारमिन्द्रमवितारमिन्द्रꣳ हवेहवे सुहवꣳ शूरमिन्द्रम् ।
३२उ ३ १ २ ३ १ २र ३ २ ३ २ ३ १ २ ३ १ २
हुवे नु शक्रं पुरुहूतमिन्द्रमिद ँ हविर्मघवा वेत्विन्द्रः ॥२॥

अन्व० त्रातारम् इन्द्रम् हुवे अवितारम् इन्द्रम् हवे हवे सुहवम् शूरम् शक्रम् पुरुहूतम् इन्द्रम् मघवान् इदम् हविः वेतु ॥

અ० હું શત્રુઓ-થકી-રક્ષાકરનાર-ઇન્દ્રને આહ્વાન કરૂં છું. મનોરથોવડે-તૃપ્તકરનાર-ઇન્દ્રને આહ્વાન કરૂં છું. સકલ-સંગ્રામોમાં-સુખે-બોલાવવાયોગ્ય, વીર, સકલકાર્યોમાં સમર્થ તથા જેને અનેકોએ રક્ષા અર્થ બોલાવેલ એવા ઇન્દ્રને આહ્વાન કરૂં છું. ધનવાન્-તે-ઇન્દ્ર આ હવિનું ભક્ષણ કરો. ૨

१ २ ३ २ ३ १ २ ३ १ २ ३ २ १ २
यजामह इन्द्रं वज्रदक्षिणꣳ हरीणा ँ रथ्या३ विव्रतानाम् ।
१ २र ३ १ २ ३ १ २ ३ १ २र ३ १ २ ३ १ २र
प्र श्मश्रुभिर्दोधुवदूर्ध्वधा भुवद्वि सेनाभिर्भयमानो वि राधसा ॥३॥

अन्व० वज्रदक्षिणम् विव्रतानाम् हरीणाम् रथ्यम् इन्द्रम् यजामहे श्मश्रुभिः दोधुवत् ऊर्ध्वधाः विभुवत् सेनाभिः भयमानः राधसा वि ॥

Dr. Urmila Sharma Collection, Varanasi

CC0. In Public Domain, Digitizagtion by eGangotri

અ૦ દક્ષિણહાથમાં વજ્રધારણકરનાર, રથોને-લઇ જવા-આદિ-અનેક કર્મકરવાવાળા, હરીનામકઘોડાને-વશમાં-રાખી-ચલાવનાર-ઇન્દ્રને સોમરૂપ હવિયોવડે અમે પૂજીએ છઇએ. તે ઇન્દ્ર, સોમપાન અનન્તર પોતાની દાઢી-મૂછોને વારંવાર ધુણાવતા સતા ઉપર પ્રગટ થાય છે અને પોતાની દેવસેનાઓ વડે શત્રુઓને ભયભીત કરતા નાનાપ્રકારનું ધન સ્તુતિકરવાવાળાને દે છે. ૩

३ २३ १२३ २३१ २ ३१२३१२३२ २१२

सत्राहणं दाधृषिं तुम्रमिन्द्रं महामपारं वृषभं सुवज्रम् ।

२३ २३१ २२३२उ ३१२३१२ ३१२ ३१२

हन्ता यो वृत्रं सनितोत वाजं दाता मघानि मघवा सुराधाः॥

अन्व० सत्राहणम् दाधृषिम् तुम्रम् महाम् अपारम् वृषभम् सुवज्रम् इन्द्रम् यः वृत्रं हन्ता उत वाजम् सनिता सुराधाः मघवा मघानि दाता॥

અ૦ અમે સ્તુતિકરનાર, અનેક-શત્રુઓને-મારનાર, અત્યન્ત-ધમકાવનાર, શત્રુઓને-ભગાડનાર, મહાન્, વિનાશરહિત, મનોરથોનીવ-ર્ષા-કરનાર તથા શ્રેષ્ઠ-વજ્રને-ધારણકરનાર-ઇન્દ્રની સ્તુતિ કરીએ છઇએ. જે ઇન્દ્ર વૃત્રાસુરનો વધ કરે છે અને અન્નનો દાતા હોય છે. શ્રેષ્ઠ ધનવાળા જે ઇન્દ્ર ધનોના દાતા હોય છે. ૪

१ २ ३१२३२३ २३१२ ३१२ ३१२

यो नो वनुष्यन्नभिदाति मर्त्त उगणा वा मन्यमानस्तुरो वा ।

३२३१ २२ ३१२३१ २ ३१२

क्षिधी युधा शवसा वा तमिन्द्राभी ष्याम वृषमणस्त्वोताः॥५॥

अन्व० यः मर्त्तः नः वनुष्यन् अभिदाति मन्यमानः क्षिधी युधा शवसा उगणाः तुरः त्वोताः वृषमणः तम् अभिष्याम॥

અ૦ જે મનુષ્ય અમને મારવાની ઇચ્છા કરતો સતો ચઢાઈ કરી આવે છે અને પોતાને મોટો માનતો સતો જે મનુષ્ય ક્ષયકારી આયુધ લઇ વેગે શ્રેષ્ઠ સમૂહરૂપ પ્રહારકરવાવાળી અમારી પ્રજાઓ ઉપર ચઢાઇ કરી આવે છે તેને તમોવડે રક્ષિત-અમે, વૃષસમાન આચરણ કરતા તિરસ્કૃત કરીએ. ૫

२३१२ ३२३ १२ ३ ३ ३१३ ३१२३ १२

यं वृत्रेषु क्षितयः स्पर्धमाना यं युक्तेषु तुरयन्तो हवन्ते ।

૫ આ મંત્ર સ્વતંત્ર છે,

Dr. Urmila Sharma Collection, Varanasi

CC0. In Public Domain, Digitizagtion by eGangotri

१ २र ३ २३१ २र ३ १ २र ३ १ २ ३ १ २र

यं॑शूरसातौ यमपामुपज्मन्यं विप्रासो वाजयन्ते स इन्द्रः ॥

अन्व० वृत्रेषु स्पर्धमानाः क्षितयः यम् हवन्ते युक्तेषु तुरयन्तः यम् शूरसातौ यम् अपाम् यम् उपज्मन् यम् विप्रासः वाजयन्ते सः इन्द्रः ॥

अ० યુદ્ધોમાં ક્રોધયુક્તપુરૂષો જેને પોકારે છે. આયુધ–ઉઠાવેલ–સંગ્રામોમાં પરસ્પર હિંસાકરતા સતા પુરૂષ જેને પોકારે છે, યોદ્ધાઓના વિભાગ હોવાપર વા યોદ્ધાઓનીપ્રાપ્તિ અર્થ જેને પોકારે છે, જલોની પ્રાપ્તિના વિષયમાં જેને પોકારે છે, વર્ષાની પ્રાપ્તિ અર્થ જેની શરણમાં જાય છે અને બુદ્ધિમાન્ યજમાન જેને હવિ અર્પણ કરી બલવાન્ કરે છે તે ઇન્દ્ર છે. ૬

१ २ ३ २र ३ २उ ३ १ २ ३ १ २

इन्द्रापर्वता बृहता रथेन वामीरिष आ वहतꣳ सुवीराः ।

३ २ ३ १ २ ३ १ २ ३ १ २ ३ १ २र ३ १ २

वीतꣳ हव्यान्यध्वरेषु देवा वर्द्धेथां गीर्भिरिडया मदन्ता ॥७॥

अन्व० इन्द्रापर्वता बृहता रथेन वामी सुवीराः इषः आ वहत देवा अध्वरेषु वीत इडया मदन्ता गीर्भिः वर्द्धेथाम् ॥

अ० હે ઇન્દ્ર અને **પર્વત** ! તમે મોટા રથવડે આવી પ્રાર્થના કરવાયોગ્ય શ્રેષ્ઠ પુત્રોસહિત અન્નો અર્પણ કરો. હે પ્રકાશવાન્ ઇન્દ્ર તથા **પર્વત** ! અમારા યજ્ઞોમાં હવિયોનું ભક્ષણ કરો. અમોએ–અર્પણ–કરેલ–અન્નવડે પ્રસન્ન સતા તમે સ્તુતિરૂપ અમારી વાણિઓવડે વધો. ૭

१ २ ३ २ ३ १ २ ३ १ २र३२ ३ १ २

इन्द्राय गिरो अनिशितसर्गा अपः प्रैरयत्सगरस्य बुध्नात् ।

१ २२ ३ २ ३ १ २ ३ २ २ ३ १ २ ३ २ ३ २

यो अक्षेणेव चक्रियौ शचीभिर्विष्वक्तस्तम्भ पृथिवीमुत द्याम् ॥

अन्व० इन्द्राय अनिशितसर्गाः गिरः सगरस्य बुध्नात् अपः प्रेरयत् यः शचीभिः पृथिवीम् उत द्याम् चक्रियौ अक्षेण इव विष्वक् तस्तम्भ ॥

अ० ઇન્દ્રને અર્થ નિરંતર ઉચ્ચસ્વરે ઉચ્ચારણ કરાતી જે સ્તુતિયો છે તે વડે અંતરિક્ષના સ્થાન થકી જલોને પ્રેરણા કરે છે. જે ઇન્દ્ર યજ્ઞાદિ કર્મોવડે પૃથિવી અને દ્યુલોકને પણ, રથનાં પહિયાં જેમ ધુરામાં થંભી રહે છે તેમ ચોમેર સ્તંભિત કરે છે. ૮

Dr. Urmila Sharma Collection, Varanasi

CC0. In Public Domain, Digitizagtion by eGangotri

२ ३ १ २ ३ १ २ ३ २ ३ १ २ ३ १ २
आ त्वा सखायः सख्या ववृत्युस्तिरः पुरू चिदर्णवां जगम्याः ।
३ १ २र ३ १ २ ३ २ ३ १ २र ३ १ २र
पितुर्नपातमा दधीत वेधा अस्मिन् क्षये प्रतरां दीद्यानः ॥९॥

अन्व० सखायः सख्या त्वा आववृत्युः तिरः पुरु अर्णवम् जगम्याः अस्मिन् क्षये प्रतराम् दीद्यानः वेधाः पितुः नपातम् आदधीत ॥

અ૦ હે ઇન્દ્ર ! સ્તોતા, પ્રિયસ્તુતિયોવડે તમને અભિમુખ કરે છે કેમકે તમે ઉડવાવાળા હોઇ વિસ્તારવાળા અન્તરિક્ષમાં ચાલ્યા ગયા હતા. આ નિવાસ-સ્થાનરૂપ યજ્ઞમાં અત્યન્ત–તેજવડે–દેદીપ્યમાન આ વિધાતા ઇન્દ્ર, મારા પિતાના પૌત્રને અર્થાત્ મને પુત્ર દે. ૯

२ ३ १ २ ३ २उ ३ २ ३ १ २ ३ १ २ ३ २
को अद्य युंक्ते धुरि गा ऋतस्य शिमीवतो भामिनो दुर्हृणायून् ।
३ १ २ ३ १ २ ३ १ २र ३ २ ३ २ ३ १ २
आसन्नेषामप्सुवाहो मयोभून्य एषां भृत्यामृणधत्स जीवात् ॥

अन्व० अद्य ऋतस्य धुरि गाः शिमीवतः भामिनः दुर्हृणायून् अप्सुवाहः मयोभून् आसन् कः युक्ते यः एषाम् भृत्याम् ऋणधत् सः जीवात् ॥

અ૦ આજ આ કર્મમાં યજ્ઞમાં–જાવાવાળા–ઇન્દ્રના રથની ધુરામાં જોડેલા, વીરતાનું–કામ–કરવાવાળા, તેજસ્વીશત્રુઓના—અસહ્ય—ક્રોધવડેયુકત, યજ્ઞાદિ કર્મોમાં–ઇન્દ્રને–લઇજનાર સુખદાયક અશ્વોને વા તેમની લગામોને સુખવડે ઉચ્ચારણકરેલ સ્તોત્રદ્વારા કોણ નિયુકત કરી શકે છે ? જે યજમાન, આ ઘોડાની રથને લઇ જવાની ક્રિયાની સ્તુતિ કરે છે તે યજમાન આયુષ્યમાન્ થાય છે. ૧૦

इति एकादशः खण्डः समाप्तः ॥१०॥

Dr. Urmila Sharma Collection, Varanasi

CC0. In Public Domain, Digitizagtion by eGangotri

खण्ड ११

१ त्यम्–तम् प्रसिद्धम्।
२ उ–एव।
३ देवजूतम्–દેવોવડેપ્રેરિત.
४ सहोधानं–अन्नवन्तं बलवन्तं वा–શકિતમાન્.
५ तरुतारम्–તારનાર.
६ अरिष्टनेमिम्–अहिंसितरथं वा अहिंसितायुधम्–તીક્ષ્ણ આયુધવાળા.
७ पृतनाजम्–शत्रुसेनानां प्राजितारं प्रगमयितारं जेतारं वा–
શત્રુસેનાઓને જીતનાર.
८ वेतु–ભક્ષણ કરો.
९ चित्रतानाम्–રથવાહન આદિ વિવિધકર્મ કરનાર.
१० भयमानः–शत्रून् कम्पयन्–શત્રુને ભયભીત કરતા.
११ सत्राहणम्–બહુશત્રુઓને હણનાર.
१२ दाधृषिम्–અતિશયે કરીને ધમકાવનાર
१३ तुम्रम्–શત્રુનાપ્રેરક–ભગાડનાર.
१४ वनुष्यन्–हन्तुमिच्छन्–મારવાની ઇચ્છા કરતો.
१५ अभिदाति–आभिमुख्येन आगच्छति–ચઢાઈ કરીને આવે છે.
१६ क्षिधी–क्षिः क्षयो धीयते क्रियते अनेनेति–ક્ષયકારી.
१७ वृषमणः–વૃષની સમાન આચરણ કરતા.
१८ उगणाः–उत्कृष्टगणाः उद्गूर्णगणाः–શ્રેષ્ઠસમૂહરૂપ.
१९ तुरः–हिंसीत्राः अस्मदीयाः प्रजाः अभिगच्छति–
પ્રહારકરવાવાળી અમારી પ્રજાપર ચઢાઈ કરી આવે છે.
२० अभिष्याम–अभिभवेम–તિરસ્કૃત કરીએ.
२१ क्षितयः–क्षयन्ति निवसन्त्यत्रेतिक्षितयः–મનુષ્યો.
२२ वृत्रेषु–आवरकेषु युद्धेषु–યુદ્ધોમાં.
२३ युक्तेषु–सनद्धेषु–આયુધયુક્ત સંગ્રામોમાં.
२४ तुरयन्तः–પરસ્પર હિંસા કરતા
२५ उपज्मन्–वृष्टिप्रदानार्थम–વૃષ્ટિની પ્રાપ્તિ અર્થે.
२६ वामी–वननीयाः–પ્રાર્થના કરવાયોગ્ય.
२७ इडया–અન્નવડે.
२८ वीतं–भक्षयतं–ભક્ષણ કરો.
२९ अभिशितसर्गाः–अतनूकृतविसर्गाः–નિરંતર ઉચ્ચસ્વરે ઉચ્ચારણ કરેલી.

Dr. Urmila Sharma Collection, Varanasi

CC0. In Public Domain, Digitizagtion by eGangotri

૩૦ सगर-અન્તરિક્ષ.

૩૧ चक्रियौ–રથચક્રો.

૩૨ ववृत्युः–અભિમુખ કરે છે.

૩૩ वेधा–વિધાતા.

૩૪ क्षय–નિવાસભૂત યજ્ઞ.

૩૫ दीद्यानः–દેદીપ્યમાન.

૩૬ प्रतराम्–અત્યન્ત.

૩૭ अर्णवम्–અન્તરિક્ષ.

૩૮ तिरः–तिर्यग्भूत्वा–ઉડવાવાળો હોઇ.

૩૯ पुरु–વિસ્તારવાળું.

૪૦ गाः–गतिमतः–જોડેલાઅશ્વો વા લગામ.

૪૧ शिमीवतः–વીર્ય્યકર્મોપેત.

૪૨ भामिनः–તેજસ્વી.

૪૩ दुर्हृणायून्–અસહ્યક્રોધવડે યુકત.

૪૪ अप्सुवाहः–યજ્ઞાદિકર્મોમાં ઇન્દ્રને લઇજનાર.

૪૫ भृत्यां–भरणक्रियां–રથને લઇજવાની ક્રિયા.

૪૬ जीवात्–जीवति–આયુષ્યમાન્ થાય છે.

૪૭ ऋणधत्–ऋद्धिमतींकरोति–સ્તુતિ કરે છે.

૪૮ आसन्–आस्येन तज्जनितेन स्तोत्रेण–મુખવડે ઉચ્ચારણ કરેલ સ્તોત્રવડે.

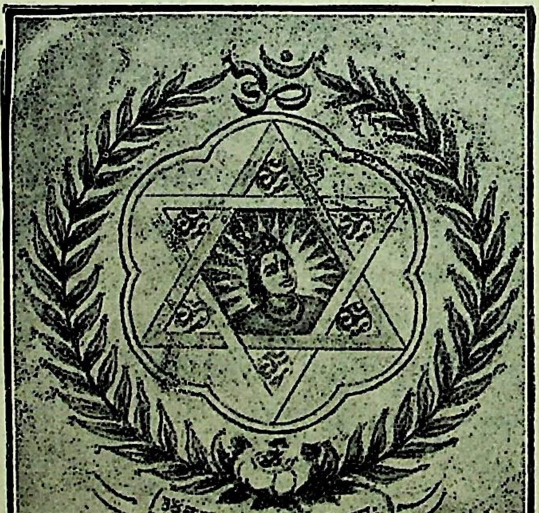

Dr. Urmila Sharma Collection, Varanasi

CC0. In Public Domain, Digitizagtion by eGangotri

[stamp]

अ. ३ खण्ड १२

१ २ ३ १ २र ३ २ ३ १ २
गायन्ति त्वा गायत्रिणोऽर्चन्त्यर्कमर्किणः ।
३ १ २ ३ २३ १ २
ब्रह्माणस्त्वा शतक्रत उद्वंशमिव येमिरे ॥१॥

अन्व० शतक्रतो त्वा गायत्रिणः गायन्ति अर्किणः अर्कम् अर्चन्ति ब्रह्माणः वंशमिव त्वा उद्येमिरे ॥

अ० હે ઈન્દ્ર! તમને ઉદ્‍ગાતા સ્તુતિ કરે છે. પૂજનનામન્ત્ર બોલતા સતા હોતા, પૂજનીય-ઈન્દ્રની મંત્રોવડે પ્રાર્થના કરે છે. અન્યબ્રાહ્મણ, જેમ વાંસના અગ્રભાગ ઉપર નાચનાર નટ દૃઢ વાંસને ઉંચો કરે છે તેમ તમને ઉન્નતિ પર પહોંચાડે છે. ૧

२ ३ १ २ ३ १ २ ३ १ २
इन्द्रं विश्वा अवीवृधन्त्समुद्रव्यचसं गिरः ।
३ १ २ ३ २ ३ १ २ ३ १ २ ३ १ २
रथीतमꣳ रथीनां वाजानाꣳ सत्पतिं पतिम् ॥२॥

अन्व० विश्वाः गिरः समुद्रव्यचसम् रथीनाम् रथीतमम् वाजानाम् पतिम् सत्पतिम् इन्द्रम् अवीवृधन् ॥

अ० અમારી સકલ સ્તુતિયોએ સમુદ્રનીસમાન મહાન્, યોદ્ધાઓમાં શ્રેષ્ઠ યોદ્ધા, અન્નોનાસ્વામી તથા સજ્જનોના—પાલક—ઈન્દ્રને વધાર્યા. ૨

३ १ २ ३ १ २ ३ २ ३ १ २ ३ १ २
इममिन्द्र सुतं पिब ज्येष्ठममर्त्यं मदम् ।
३ १ २ ३क २र ३ १ २ ३ २ ३ १ २
शुक्रस्य त्वाभ्यक्षरन् धारा ऋतस्य सदने ॥३॥

अन्व० इन्द्र इमम् ज्येष्ठम् मदम् अमर्त्यम् सुतम् पिब ऋतस्य सदने शुक्रस्य धाराः त्वा अभ्यक्षरन् ॥

અ० હે ઈન્દ્ર! આ પરમપ્રશંસનીય, આનન્દદાયક, અન્યમદોની સમાન નષ્ટ—ન—કરનાર, સમ્પાદન—કરેલ—સોમને પિઓ. યજ્ઞના મણ્ડપમાં વર્ત્તમાન દીપ્ત સોમની ધારાઓ, તમારી અભિમુખ ચાલી આવી રહી છે. ૩

Dr. Urmila Sharma Collection, Varanasi

CC0. In Public Domain, Digitizagtion by eGangotri

१ २ ३२उ ३ १२
यदिन्द्र चित्र म इह नास्ति त्वादातमद्रिवः ।
२ ३ १ २ ३ १ २
राधस्तन्नो विदद्वस उभयाहस्त्या भर ॥४॥

अन्व० चित्र अद्रिवः विदद्वसो इन्द्र यत् त्वादातम् राधः इह मे नास्ति तत् नः उभया हस्त्या आभर ॥

અ० હે વિચિત્રગુણસમ્પન્ન વજ્રધારી પ્રાપ્તધન ઇન્દ્ર! જે તમારે–દેવા–યેાગ્ય–ધન આ લેાકમાં મ્હારૂં નહિ હેાય તે ધન અમને ઉભય હસ્તેાવડે દ્યેા. ૪

३ १ २र ३२उ ३ १ २ ३ १ २
श्रुधी हवं तिरश्च्या इन्द्र यस्त्वा सपर्य्यति ।
३ १ २ ३ १ २ ३ १ २ ३ १ २
सुवीर्य्यस्य गोमतो रायस्पूर्धि महाँ२ऽअसि ॥५॥

अन्व० इन्द्र यः त्वो सपर्यति तिरश्च्या हवम् श्रुधि सुवीर्यस्य गोमतः रायः पूर्द्धि महान् असि ॥

અ० હે ઇન્દ્ર! જે તમને હવિયેાવડે આરાધન કરે છે તે હું–તિરશ્ચ્ય (નામના ઋષિ) ની સ્તુતિને સાંભળેા અને સાંભળી તમે શ્રેષ્ઠવીરતા વા પુત્રેાવડેયુક્ત ગેા–આદિ–પશુસહિત ધન દઇ અમને પૂર્ણ કરેા; તમે સર્વ દેવતાઓમાં શ્રેષ્ઠ છેા. ૫

१ २ ३ १ २ ३ १ २ ३ १ २
असावि सोम इन्द्र ते शविष्ठ धृष्णवागहि ।
१ २ ३ २उ ३ २ ३ २ ३ १ २
आ त्वा पृणक्त्विन्द्रियꣳ रजः सूर्य्यो न रश्मिभिः ॥६॥

अन्व० इन्द्र ते सोमः असावि शविष्ठ धृष्णो आगहि सूर्यः रश्मिभिः रजः न इन्द्रियम् त्वा आ पृणक्तु ॥

અ० હે ઇન્દ્ર! તમારેનિમિત્ત સેામ સંપાદન કર્યો છે. હે પરમબલી! હે–શત્રુઓના–તિરસ્કાર–કરનાર! તમે આ દેવયજનના સ્થાનમાં આવેા. જેમ સૂર્ય્ય કિરણેાવડે અન્તરિક્ષને પૂર્ણ કરે છે તેમ સેામપાનવડે ઉત્પન્ન મેાટી ભારે શાન્તિ તમને પૂર્ણ કરેા. ૬

Dr. Urmila Sharma Collection, Varanasi

CC0. In Public Domain, Digitizagtion by eGangotri

१ २ ३ १ २ ३ २ ३ १ २ ३ २
एन्द्र याहि हरिभिरुप कण्वस्य सुष्टुतिम् ।
३ २ ३ २ ३ १ २ ३ १ २ ३ १ २
दिवो अमुष्य शासतो दिवं यय दिवावसो ॥७॥

अन्व० इन्द्र कण्वस्य सुष्टुतिम् हरिभिः उपायाहि अमुष्य दिवः शासतः दिवावसो दिवम् यय ॥

અ० હે ઈન્દ્ર! તમે કણ્વની શ્રેષ્ઠસ્તુતિની સમીપ અશ્વોદ્વારા આવો. આ દ્યુલોકનું શાસન કર્યે સતે, અમે સુખ પામીએ છઈએ. હે દીપ્તહવિવાળા-ઈન્દ્ર! તમે સ્વર્ગ પ્રત્યે જાઓ. ૭

२ ३ १ २ ३ २ ३ १ २ ३ १ २
आ त्वा गिरो रथीरिवास्थुः सुतेषु गिर्वणः ।
३ २ ३ १ २ ३ १ २ ३ २उ ३ १ २
अभि त्वा समनूषत गावो वत्सं न धेनवः ॥८॥

अन्व० गिर्वणः सुतेषु गिरः रथीरिव त्वा आस्थुः त्वा अभि वत्सं धेनवः गावः न समनूषत ॥

અ० વેદમંત્રોવડે-સ્તુતિકરવાયોગ્ય-હે-ઈન્દ્ર! સોમરસોના સંપાદન હોવા પર અમારી સ્તુતિની વાણીયો, જેમ રથી રથવડે જઇ વીરોને પહોંચવા યોગ્ય-સ્થાનપર પહોંચી જાય છે તેમ શીઘ્ર જ તમારી અભિમુખ પહોંચે છે. હે ઈન્દ્ર! અમારી વાણીયો, તમારી અભિમુખ હોઇ જેમ પ્રેમભરી ગાય હમ્ભારવ કરતી વાછડાની અભિમુખ જાય છે તેમ ભલેપ્રકાર સ્તુતિ કરે છે. ૮

२ ३ २ ३ १ २ ३ २ ३ २ ३ १ २
एतो न्विन्द्रꣳ स्तवाम शुद्धꣳ शुद्धेन साम्ना ।
३ २ ३ १ २ ३ १ २ ३ २ ३ १ २
शुद्धैरुक्थैर्वावृध्वाꣳसꣳ शुद्धैराशीर्वान्ममत्तु ॥९॥

अन्व० नु एत उ शुध्धेन साम्ना शुध्धैः उक्थैः शुद्धम् स्तवाम वावृध्वसम शुध्धैः आशीर्वान् ममत्तु ॥

અ० (ઋષિઓ પરસ્પર કહે છે–) તમે શીઘ્રજ આવો અને આવીને શુદ્ધિ કરવાવાળા સામદ્વારા તથા શુદ્ધકરવાવાળા મંત્રરૂપ શાસ્ત્રોવડે શુદ્ધ કરીને આપણે ઈન્દ્રની સ્તુતિ કરીએ. તદનન્તર પાપરહિત હોવાને લીધે વૃદ્ધિપામેલ–

Dr. Urmila Sharma Collection, Varanasi

CC0. In Public Domain, Digitizagtion by eGangotri

આ–ઈન્દ્રને સ્તોત્રોવડે તથા ગેા-દુગ્ધાદિવડે સંસ્કારકરાયલ સેામ આનન્દ દાયક હેા. ૯

२ ३१ २ ३१२३ २ ३२३१२
यो रयिं वो रयिन्तमो यो द्युम्नैर्द्युम्नवत्तमः ।
१२ ३१ २र३ १ २ ३ १२
सोमः सुतः स इन्द्र तेऽस्ति स्वधापते मदः ॥१०॥

अन्व० इन्द्र यः रयिन्तमः यः द्युम्नैः द्युम्नवत्तमः सः सोमः वः रयिम् स्वधापते सुतः ते मदः अस्ति ॥

અ० હે ઇન્દ્ર! જે અત્યન્ત ધનવાન્ છે, જે પ્રકાશવાન્યશોવડે પરમ-યશસ્વી છે તે સેામ તમારા ઉપાસકેાને ધન દે છે. હે સેામરૂપ–અન્નનાપાલક-ઇન્દ્ર! અભિષુત હેાવાપર તે સેામ તમને મદકારી થાય છે. ૧૦

इति तृतीयाध्यायस्य द्वादशः खण्डः समाप्तः ॥१२॥

खण्ड १२

१ गायत्रिणः–ઉદ્ગાતા.
२ अर्किणः–પૂજનના મંત્ર બેાલનાર હેાતા.
३ अर्कम्–પૂજનીય ઇન્દ્રને.
४ उद्येमिरे–ઉન્નતિપર પહેાંચાડે છે.
५ समुद्रव्यचसम्–સમુદ્રની સમાન મહાન્. (समुद्रंव्याप्तवन्तम)।
६ अमर्त्यम्–अमारकम् નષ્ટ ન કરનાર.
७ विदद्वस–પ્રાપ્તધન.
८ त्वादातम्–त्वयादातव्यं–તમારે દેવાયેાગ્ય.
९ अद्रिवः–વજ્રધારી.
१० सपर्यन्ति–हविभिः परिचरति–હવિયેાવડે આરાધન કરે છે.
११ धृष्णो–शत्रूणां धर्षयितः–શત્રુનેા તિરસ્કાર કરનાર.
१२ दीवावसो–દીપ્ત હવિવાળા.
१३ यय–गच्छत–જાએા.
१४ धेनवः–પ્રીતિયુક્ત વા ગમનશીલ.
१५ आशीर्वान्–ગેાદુગ્ધાદિવડે સંસ્કૃત. (आश्रयणवान्)।
१६ ममत्त–मादयतु–આનન્દદાયક હેા.

Dr. Urmila Sharma Collection, Varanasi

CC0. In Public Domain, Digitizagtion by eGangotri

अ. ४ खण्ड १

१ २ ३ १ २ ३ १ २ ३ १ २
प्रत्यस्मै पिपीषते विश्वानि विदुषे भर ।
२ २ ३ २ ३ १ २ ३ १ २
अरङ्गमाय जग्मयेऽपश्चादध्वने नरः ॥१॥

अन्व० नरः अस्मै पिपीषते विश्वानि विदुषे अरङ्गमाय जग्मये अपश्चादध्वने प्रति भर ॥

અ૦ હે **અધ્વર્યો**! કર્મમાં–નેતા–એવો–તૂં આ સોમને પીવાની ઇચ્છા કરનાર, સકલ–જાણવાયોગ્ય–વસ્તુને–જાણનાર, ઠીક–ઠીક–ગમનકરનાર, યજ્ઞોમાં જનાર તથા સર્વથી–આગળ–પહોંચવાવાળા–ઇન્દ્રને સોમ અર્પણ કર. ૧

१ २ ३ २ ३ १ २ ३ २ ३ १ २ ३ २
आ नो वयोवयःशयं महान्तं गह्वरेष्ठां महान्तं पूर्विनेष्ठाम् ।
३ २उ ३ १ २
उग्रं वचो अपावधीः ॥२॥

अन्व० वयस्य अयम् महान्तम् गृह्वरेष्ठम नः वयः आ हर महान्तम् पूर्विनेष्ठाम् उग्रम वचः अपावधीः ॥

અ૦ હે મિત્રરૂપ **ઇન્દ્ર**! તમે પર્વતની ગુફામાં બહુવર્ત્તમાન અમારા સોમરૂપ અન્નને લાવી બહુપહેલેથી સંસારમાં વર્ત્તમાન ભૂખપ્યાસને કારણ ભયાનક અમારાં વચનને નષ્ટ કરો અર્થાત્ અમને દેવયોનિમાં પહોંચાડો. ૨

२ ३ २ ३ २ ३ १ २ ३ १ २
आ त्वा रथं यथोतये सुम्नाय वर्त्तयामसि ।
३ १ २ ३ २ ३ १ २ ३ १ २
तुविकूर्मिमृतीषहमिन्द्रꣳ शविष्ठ सत्पतिम् ॥३॥

---

૨. આ સ્વતંત્ર મંત્ર છે.

ટિપ્પણઃ–દેવોને ભૂખપ્યાસ હોતી નથી. જુઓ " न वै देवा अश्नन्ति न पिबन्ति " તથા " अशनायापिपासे ह त्वा ऊमं वचः "

Dr. Urmila Sharma Collection, Varanasi

CC0. In Public Domain, Digitizagtion by eGangotri

अन्व० शविष्ठ ऊतये सुम्नाय रथं यथा तुविकूर्मिम् ऋतीषहम् सत्पतिम् त्वा इन्द्रम् वर्त्तयामसि ॥

અ० હે પરમબલી ઇન્દ્ર! અમારી રક્ષા અર્થ, સુખને અર્થ જેમ રથને ભ્રમણ કરાવે છે તેમ વિચિત્રપરાક્રમી, હિંસકોના–તિરસ્કાર–કરનાર, સજ્જનોના–પાલક–તમે–ઇન્દ્રને અમે ભ્રમણ કરાવીએ છઈએ. ૩

२ ३ २ ३ १ २ ३ १ २र

स पूर्व्यो महोनां वेनः क्रतुभिरानजे ।

२ ३ २ ३ १ २ ३ २ ३ २ ३ १ २ ३ २

यस्य द्वारा मनुः पिता देवेषु धिय आनजे ॥४॥

अ० सः पूर्व्यः महोनाम् क्रतुभिः वेनः आनजे यस्य द्वारा धियः देवेषु पिता मनुः आनजे ॥

અ० મુખ્ય એવા તે ઇન્દ્ર, પૂજ્ય યજમાનોના યજ્ઞોદ્વારા તેમના હવિયોને ચાહતા સતા આવે છે. જે ઇન્દ્રની પ્રાપ્તિના ઉપાયરૂપકર્મોને દેવતાઓમાં સર્વનાપાલક મનુ પ્રાપ્ત કરે છે. ૪

२ ३ १ २ ३ २ ३ १ २ ३ २ ३ २

यदी वहन्त्याशवो भ्राजमाना रथेष्वा ।

१ २ ३ २र ३ २ ३ १ २

पिबन्तो मदिरं मधु तत्र श्रवांसि कृण्वते ॥५॥

अन्व० यदि रथेषु भ्राजमानाः आशवः आवहन्ति तत्र मदिरम् मधु पिबन्तः श्रवांसि कृण्वते ॥

અ० જે યજ્ઞમાં રથોમાં દેદીપ્યમાન શીઘ્રગામી તમારા મરૂતો તમને અભિમુખ કરી પહોંચાડે છે તે યજ્ઞમાં, મદકારી તથા રસીલાસોમને પીતા સતા તેઓ અન્નોને વૃષ્ટિદ્વારા ઉત્પન્ન કરે છે. ૫

१ २ ३ १ २ ३ १ २र ३ १ २

त्यमु वो अप्रहणं गृणीषे शवसस्पतिम् ।

१ २ ३ २ ३ १ ३ १ २ ३ १ २

इन्द्रं विश्वासाहं नरꣳ शचिष्ठं विश्ववेदसम् ॥६॥

૫ આ સ્વતંત્ર મંત્ર છે.

Dr. Urmila Sharma Collection, Varanasi

CC0. In Public Domain, Digitizagtion by eGangotri

अन्व० वः त्यमु अप्रहणम् शवसः पतिम् विश्वासाहम् नरम् शचिष्ठम् विश्ववेदसम् गृणीषे ॥

અ० હે ઋત્વિગ્યજમાનો! હું તમારે અર્થે તેજ ભકતોની ઉપર અનુગ્રહ કરવાવાળા, બલનાપાલક, સકલશત્રુઓના–તિરસ્કાર–કરનાર, નેતા, યજ્ઞાદિકર્મમાં–સ્થિત, વિશ્વ જ છે ધન જેનું તેવા ઇન્દ્રની સ્તુતિ કરૂં છું. ૬

३ १ २ ३ १ २र ३ १ २

दधिक्राव्णो अकारिषं जिष्णोरश्वस्य वाजिनः ।

३ २ ३ १ २ ३ २ ३ १ २

सुरभि नो मुखा करत्प्र न आयूंषि तारिषत् ॥७॥

अन्व० जिष्णोः अश्वस्य वाजिनः दधिक्राव्णः अकारिषम् नः मुखा सुरभि करत् नः आयूंषि प्रतारिषत् ॥

અ० જયશીલ, અશ્વરૂપધારી, વેગવાન્ દધિક્રાવાનામક અગ્નિદેવતાની હું સ્તુતિ કરૂં છું. તે અગ્નિદેવ અમારી મુખ–આદિ–ઇન્દ્રિયોને શકિતસમ્પન્ન કરો તથા અમારાં આયુષ્યને વધારો. ૭

३२ ३१ २र ३१ २र

पुरां भिन्दुर्युवा कविरमितौजा अजायत ।

३ ३ १ २ ३ १ २ ३ २ ३ १ २ ३ २

इन्द्रो विश्वस्य कर्मणो धर्त्ता वज्री पुरुष्टुतः ॥८॥

अन्व० इन्द्रः पुराम् भिन्दुः युवा कविः अमितौजाः विश्वकर्मणः धर्त्ता वज्री पुरुष्टुतः अजायत ॥

અ० તે ઇન્દ્ર શત્રુઓનાં–નગરોને–તોડવાવાળા, સદાતરૂણ, બુદ્ધિમાન્, પરમબલી, સકલ–કર્મકાણ્ડના–પોષણકર્ત્તા, યજમાનની રક્ષા અર્થે સદા–વજ્રધારણ કરનાર તથા અનેકોવડે–સ્તુતિ–કરાતા એવા ગુણવાળા છે. ૮

इति प्रथमः खण्डः समाप्तः ॥१॥

Dr. Urmila Sharma Collection, Varanasi

CC0. In Public Domain, Digitizagtion by eGangotri

खण्ड १

१ अरंगमाय-पर्याप्तगमनाय-ઠીક ઠીક ગમન કરનાર.
२ जग्मये-યજ્ઞમાં ગમનશીલ.
३ अपश्चाद्दध्वने-સર્વના આગળ પહોંચનાર.
४ गह्वरेष्ठाम्-ગિરિ-ગુહા-આદિ વિષે વર્ત્તમાન.
५ पूर्विनेष्ठाम्-આદિમાં સંસારમાં વર્ત્તમાન.
६ वयस्य-મિત્રભૂત.
७ तुविकूर्मिम्-बहुकर्माणं-વિચિત્ર પરાક્રમી.
८ ऋतीषहम्-હિંસકોના તિરસ્કાર કરનાર.
९ महोनां-પૂજ્ય યજમાનોના.
१० आनजे-आगच्छति-પ્રાપ્ત કરે છે.
११ यदि-જે યજ્ઞમાં.
१२ मदिरं-મદકારી.
१३ अग्रहणं-अग्रहर्तारम्-ભકતોનો અનુગ્રહ કરનાર.
१४ विश्वासाहम्-विश्वस्य शत्रोरभिभवितारम्-સકલ શત્રુના તિરસ્કારકરનાર.
१५ वेदसु-ધન.
१६ जिष्णोः-જયશીલના.
१७ सुरभि-શકિતસંપન્ન.
१८ मुखा-मुखानि-ચક્ષુ આદિ ઇન્દ્રિયો.
१९ कविः-મેધાવી.
२० प्रतारिषत्-प्रवर्धयतु-વધારો.

Dr. Urmila Sharma Collection, Varanasi

CC0. In Public Domain, Digitizagtion by eGangotri

अ. ४ खण्ड २

१२ ३ २३ १२ ३ १ २ ३ १ २
प्रप्र वस्त्रिष्टुभमिषं वन्दद्वीरायेन्दवे ।
३ १ २ ३ १ २ ३ २ २ १ २
धिया वो मेधसातये पुरन्ध्या विवासति ॥१॥

अन्व० वः त्रिष्टुभम् इषम् वन्दद्वीराय इंदवे प्र प्र वः मेधसातये पुरन्ध्या धिया आविवासति ॥

અ૦ હે અધ્વર્યુ–આદિઓ ! તમે ત્રણુસ્તોભોવડેયુકત–અન્નને વીરોની–પ્રશંસા–કરવાવાળા–ઇન્દ્રના અર્થે પહોંચાડો અને તે ઇન્દ્ર, તમને યજ્ઞાનુષ્ઠાન-નિમિત્ત પરમપ્રજ્ઞાયુકતકર્મ વડે પરિચર્યા કરે છે અર્થાત્ ઇચ્છિતફલ દઇ તમારો સત્કાર કરે છે. ૧

३ १ २ ३ २ ३ २ ३ २ ३ २ ३ १ २
कश्यपस्य स्वर्विदो यावाहुः सयुजाविति ।
२ ३ २ ३ १ २ ३ २ ३ १ २र ३ १ २
ययोर्विश्वमपि व्रतं यज्ञं धीरा निचाय्य ॥२॥

अन्व० कश्यपस्य यौ ययोः विश्वम् अपि व्रतम् यज्ञम् इति निचाय्य सयुजौ स्वर्विदः धीराः आहुः ॥

અ૦ જે સર્વજ્ઞ ઇન્દ્રના અશ્વ છે, જે અશ્વોનું સર્વેયકર્મ યજ્ઞ પ્રત્યે છે એવો નિશ્ચયકરીને સાથેજ જોડયા જાય તેવા અને જે સ્વર્ગને પમાડનારા છે એમ પુરૂષો કહે છે. ૨

१ २ ३ १ २ ३ १ २ ३ १ २
अर्चत प्रार्चत नरः प्रियमेधासो अर्चत ।
१ २ ३ २ ३ २उ ३ २ ३क २र
अर्चन्तु पुत्रका उत पुरमिद्धृष्णवर्चत ॥३॥

अन्व० नरः अर्चत प्रार्चत प्रियमेधासः अर्चत उत पुत्रकाः पुरमित धृष्णु अर्चन्तु अर्चत ॥

---

२. આ સ્વતંત્ર મંત્ર છે.

Dr. Urmila Sharma Collection, Varanasi

CC0. In Public Domain, Digitizagtion by eGangotri

અ૦ હે કર્મના-નેતા-અધ્વર્યું-આદિઓ ! તમે ઇન્દ્રની પૂજા કરો. વિશેષ પૂજા કરો. હે **યજ્ઞનાપ્રેમિઓ** ! પૂજો. અને હે **પુત્રો** ! ભકતોના-મનોરથોને-અવશ્ય-પૂર્ણ-કરવાવાળા, તથા શત્રુઓને - ધમકાવનારા-ઇન્દ્રનું-વારંવાર પૂજન કરો. ૩

३ १ २र ३ २ ३ १२ ३ १ २

उक्थमिन्द्राय शꣳस्यं वर्द्धनं पुरुनिःषिधे ।

३ १ २र ३ १ २ ३ १ २ ३ १ २

शक्रो यथा सुतेषु णो रारणत्सख्येषु च ॥४॥

अन्व० पुरुनिःषिधे इन्द्राय वर्द्धनम् उक्थम् शक्रः नः सुतेषु च सख्येषु यथा रारणत् शंस्यम् ॥

અ૦ અનેકશત્રુઓના—નાશકરવાવાળા—ઇન્દ્રના અર્થ વૃદ્ધિના સાધનરૂપ મંત્રરૂપશસ્ત્ર, ઇન્દ્ર અમારા પુત્રોમાં તથા મિત્રોમાં જેપ્રકારે અત્યન્ત શબ્દ કરે તે પ્રકારે પ્રશંસાકરવાયોગ્ય છે. ૪

३ १ २ ३ २ ३ १ २ ३ १ २

विश्वानरस्य शवस्पतिमनानतस्य शवसः ।

१ २ ३ २ ३ १ २ ३ १ २

एवैश्च चर्षणीनामूती हुवे रथानाम् ॥५॥

अन्व० विश्वानरस्य अनानतस्य शवसः पतिम् वः चर्षणीनाम् एवैः रथानाम् ऊती हुवे ॥

અ૦ શત્રુઓના-ઉપર-ચઢાઇ-કરવાવાળા, શત્રુઓને-ન-નમનાર તથા બલના-સ્વામી-ઇન્દ્રને, હે **મરૂતો** ! તમારા સૈનિકોના ગમનોસહિત રથોની રક્ષાનિમિત્ત હું આહ્વાન કરૂં છું. ૫

२ ३ १ २ ३ १ २र ३ १ २र ३ १ २

स घा यस्ते दिवो नरो धिया मर्त्तस्य शमतः ।

३ १ २र ३ २ ३ २ ३ २उ ३ १ २

ऊती स बृहतो दिवो द्विषो अꣳहो न तरति ॥६॥

अन्व० शमतः मर्त्तस्य दिवः ते धिया नरः सखा सः यः बृहतः दिवः ऊती द्विषः अंहो न तरति ॥

Dr. Urmila Sharma Collection, Varanasi

CC0. In Public Domain, Digitizagtion by eGangotri

અ૦ કર્માનુષ્ઠાનવડેશાંત, પોતાને-માર્ગે-ચાલનાર-મનુષ્યોમાં દ્યોતન-આદિ-ગુણયુકત-તમે-તેની સ્તુતિકરવા વડે મનુષ્ય સ્તોતારૂપ થાય છે. તે મનુષ્ય, જે-મહાન્-પ્રકાશવાન્-તમે-તેની રક્ષાવડે શત્રુઓનું, પાપનીસમાન ઉલ્લંઘન કરે છે. ૬

३ १ २ ३ १२ ३ २ ३ १ २
विभोष्ट इन्द्र राधसो विभ्वी रातिः शतक्रतो ।
१ २ ३ १ २
अथा नो विश्वचर्षणे द्युम्नꣳ सुदत्र मꣳहय ॥७॥

अन्व० शतक्रतो इन्द्र विभोः राधसः ते रातिः विभ्वा अथ विश्वचर्षणे सुदत्र नः द्युम्नम् मंहय ॥

અ૦ હે-વિચિત્ર-પરાક્રમી-ઇન્દ્ર ! બહુધનનું તમારૂં દાન બહુ ભારે હોય છે તેકારણ સર્વનાદ્રષ્ટા, મંગલમય-દાન-કરવાવાળા-હે-ઇન્દ્ર ! તમે અમને ધન દ્યો. ૭

१२ ३ १ २ ३ १ २र
वयश्चित्ते पतत्रिणो द्विपाच्चतुष्पादर्जुनि ।
२ ३ १ ३ ३ १ २र ३ १ २र ३ १ २
उषः प्रारन्नृतूꣳरनु दिवो अन्तेभ्यस्परि ॥८॥

अन्व० अर्जुनि उषः ते ऋतून् अनु द्विपात् चतुष्पाद् पतत्रिणः वयश्चित् दिवः अन्तेभ्यः परि प्रारन् ॥

અ૦ હે-શુભ્રવર્ણ-ઉષાદેવતે ! તારા સર્વત્રપ્રકાશરૂપગમનની અનન્તર મનુષ્ય-આદિ, ગૌ-આદિ તથા પાંખોવાળાંપક્ષીઓ પણ આકાશના પ્રાંતભાગની ઉપર યથેચ્છ વિચરે છે. ૮

३ १ २र३ २ ३ २ ३ १ २ २ २ ३ २
अमी ये देवा स्थन मध्य आ रोचने दिवः ।
१ २ ३ २उ ३ २ ३ २ ३ २ ३ १ २
कद्व ऋतं कदमृतं का प्रत्ना व आहुतिः ॥९॥

अन्व० देवाः ये अमी दिवः आरोचने मध्ये स्थन वः ऋतम् कत् अमृतम कत् वः प्रत्ना आहुतिः का ॥

Dr. Urmila Sharma Collection, Varanasi

CC0. In Public Domain, Digitizagtion by eGangotri

અ० હે ઇન્દ્રાદિ-દેવતાઓ ! જે-આ-તમે દીપ્તસૂર્યના પ્રકાશિત હોવા પર અન્તરિક્ષલોકમાં હો છો તે તમારા સ્તોત્રસંબંધી સત્ય કયાં છે ? અનૃત કયાં છે ? તમારી પુરાતની આહુતી કેવી હોય છે ? અર્થાત્ તમારું દાન કયું થયું ? એવા દુઃખના અનુભવવડે મને અનુમાન થાય છે કે મેં કરેલ યજ્ઞ, તમને પ્રાપ્ત થયેા નથી. ૯

२ ३ १ २ ३ २ २ १ २ ३ १ २
ऋचथं साम यजामहे याभ्यां कर्माणि कृण्वते ।
१ २र ३ २ ३१२
वि ते सदसि राजतो यज्ञं देवेषु वक्षतः ॥१०॥

अन्व० याभ्याम् कर्माणि कृण्वते ऋचं साम यजामहे ते सदसि विराजतः देवेषु यज्ञम् वक्षतः ॥

અ० હોતા અને ઉદ્દ્ગાતા જે ઋક્ તથા સામવડે સ્તોત્ર-આદિ-કર્માનુષ્ઠાન કરે છે તે ઋક્સામ, ઋત્વિક્સભામાં સ્તોત્રાદિરૂપે પ્રકાશિત થાય છે અને તે ઋક્સામ, ઇન્દ્રાદિદેવતાઓમાં યજ્ઞીયભાગને પહોંચાડે છે. ૧૦

इति द्वितीयः खण्डः समाप्तः ॥२॥

खण्ड २

१ त्रिष्टुभम्-ત્રણસ્તોભવડે યુક્ત.
२ इंदवे-इन्द्राय-ઈન્દ્રાર્થે.
३ पुरन्ध्या-बहुप्रज्ञया-પરમપ્રજ્ઞાયુક્ત.
४ वन्दद्वीराय-વીરોની પ્રશંસા કરનાર.
५ मेधसातये-यज्ञसम्भजनाय-યજ્ઞાનુષ્ઠાનનિમિત્ત.
६ आविवासति-પરિચર્યા કરે છે.
७ कश्यप-સર્વજ્ઞ ઈન્દ્ર.
८ स्वर्विदः-સ્વર્ગને પામનાર.
९ निचाय्य-નિશ્ચય કરીને.
१० प्रियमेधासः-યજ્ઞનાપ્રેમીઓ.
११ पुरम्-ભક્તોના મનોરથના પૂરક.
१२ पुरुनिःषिध्वे-અનેક શત્રુનેા નાશકરનાર.
१३ विश्वानर-શત્રુઓ ઉપર ચઢાઈ કરનાર. (शत्रून् प्रत्यृतस्य) ।
१४ एवैः-ગમનવડે.

૧૦. આ સ્વતંત્ર મંત્ર છે.

Dr. Urmila Sharma Collection, Varanasi

CC0. In Public Domain, Digitizagtion by eGangotri

१५ ऊती–ऊतिभिः–रक्षानिमित्त.
१६ न–इव ।
१७ विभोः–प्रभूतस्य–પુષ્કળ; બહુ.
१८ सुदत्र–कल्याणदानेन्द्र–મંગલમય દાનકરનાર ઇન્દ્ર.
१९ मंहय–प्रयच्छ–દો.
२० अर्जुनि–શુભ્રવર્ણની.
२१ ऋतून्–गमनानि–સર્વત્ર પ્રકાશરૂપ ગમન.
२२ वयः–પક્ષી.
२३ स्थन–भवथ–હોય છે.
२४ प्रत्ना–પુરાણી.
२५ अमृतं–अमृतम् ।

Dr. Urmila Sharma Collection, Varanasi

CC0. In Public Domain, Digitizagtion by eGangotri

अ. ४ खण्ड ३

२ ३ १२ ३१२३ १२ ३१२ ३११ ३१२
विश्वाः पृतना अभिभूतरं नरः सजूस्ततक्षुरिंद्रं जजनुश्च
३१२ २३ १२ ३२३१२३१ २र ३१२
राजसे । क्रत्वे वरे स्थेमन्यामुरीमुतोग्रमोजिष्ठं तरसं
३ १२
तरस्विनम् ॥१॥

अन्व० विश्वा नरः पृतनाः सजूः अभिभूतरम् इन्द्रम् ततक्षुः च राजसे जजनुः उत क्रत्वे वरे स्थेमनि आमुरीम् उग्रम् ओजिष्ठम् तरसम् तरस्विनम् ॥

અ० બહુવ્યાપ્ત :ચઢાઈકરવાવાળી સેનાઓએ પરસ્પર એકઠી થઈ, શત્રુઓના–અત્યન્ત–તિરસ્કાર–કરનાર–ઇન્દ્રને આયુધસંપન્ન કર્યા, અને સ્તોતા. પોતાના પ્રકાશના અર્થે સૂર્યાત્મા–ઇન્દ્રને સ્તોત્ર–આદિ–દ્વારા પોતાના યજ્ઞમાં પ્રગટ કરે છે અને પોતાના વૃત્રવધ–આદિ–કર્મ :અર્થે શ્રેષ્ઠ–સ્થિરસ્થાનપર–સ્થિત, શત્રુઓનેમારનાર, તીવ્રસ્વભાવ, પરમતેજસ્વી, બલી તથા વેગવાન્–ઇન્દ્રની ધનપ્રાપ્તિ અર્થે સ્તુતિ કરે છે. ૧

१२ ३१२ ३२उ ३२उ ३ १२ ३२३२
श्रत्ते दधामि प्रथमाय मन्यवेऽहन्यद्दस्युं नर्यं विवेरपः ।
३२उ ३ १२३ १२३२३ १२३ १२ ३१
उभे यत्वा रोदसी धावतामनु भ्यसाते शुष्मात् पृथिवी
२
चिदद्रिवः ॥२॥

अन्व० अद्रिवः ते प्रथमाय मन्यवे श्रद्दधामि यत् दस्युम् अहन् निर्य्यम् अपः ववेः यत् उभे रोदसी त्वां अनुधावताम् पृथिवीचित् ते शुष्मात् भ्यसाते ॥

અ० હે–વજ્રધારિન્–ઇન્દ્ર! તમારા મુખ્યક્રોધની શ્રદ્ધા કરૂં છું. જે કોપ વડે કર્મના વિઘ્નકર્તા અસુરને માર્યો. નિઃશેષભાવે તેનો વધ કરી તમે મેઘોવડે ઢંકાયલ જલોને આ લોકમાં પહોંચાડયાં. જ્યારે બન્નેદ્યાવાપૃથિવી તમને આધીન થાય છે તેસમય વિસ્તારવાળું અન્તરિક્ષ પણ તમારા બળથી ભયભીત થાય છે. ૨

Dr. Urmila Sharma Collection, Varanasi

CC0. In Public Domain, Digitizagtion by eGangotri

३२३ २ ३ १ २ ३ १ २ ३२उ ३ १ २र ३ १
समेत विश्वा ओजसा पतिं दिवो य एक इद्भूरतिथिर्ज-
२ २ ३ १ २र ३ १ २ ३ १ २ ३ १ २र ३
नानाम् । स पूर्व्यो नूतनमाजिगीषंतं वर्त्तनीरनु वावृत
२ ३ २
एक इत् ॥३॥

अन्व० विश्वाः दिवः ओजसा पतिम् समेत यः एक इत् जनानाम् अतिथिः पूर्व्यः सः आजिगीषन्तम् नूतनम् एक इत् वर्त्तनीः अनुवावृते ॥

અ० હે સકલપ્રજાઓ! તમે સ્વર્ગના બલવડે સ્વામીઇન્દ્રને સ્તોત્ર તથા હવિવડે ભલેપ્રકારે પ્રાપ્ત હો. જે ઇન્દ્ર એકલાજ યજમાનોના અતિથિ સમાન પ્રિય હોય છે. પુરાતન તે ઈન્દ્ર, પોતાના શત્રુઓને જીતવાની ઇચ્છા કરવાવાળા નૂતન-આ સમયના-સ્તોતાને એકજ, વિજયના માર્ગપર ચલાવે છે અર્થાત્ વિજય કરાવે છે. ૩

३ १ २ ३ २ ३ १ २ ३ ३ ३ २ ३ १ २
इमे ते इन्द्र ते वयं पुरुष्टुत ये त्वारभ्य चरामसि प्रभूवसो।
२उ ३ १ २ ३ २ ३ १ २ ३ १ २ ३ २ ३ १ २
न हि त्वदन्यो गिर्वणो गिरः सघत् क्षोणीरिव प्रति तद्धर्य्य
३ १ २
नो वचः ॥४॥

अन्व० प्रभूवसो पुरुष्टुत इन्द्र ये त्वा आरभ्य चरामसि ते इमे वयम ते गिर्वणः त्वदन्यः गिरः न हि सघत् तत् नः वचः क्षोणीरिव प्रतिहर्य ॥

અ० અધિકધનવાળા, અનેકયજમાનોવડે-સ્તુતિ-કરાયલ-હે-ઈન્દ્ર! જે અમે તમારા આશ્રયવડે આલમ્બન કરીને યજ્ઞમાં પ્રવૃત્ત થઇએ છઇએ તે અમે તમારા છઇએ. હે મંત્રોવડે-સ્તુતિ-કરવા-યોગ્ય-ઇન્દ્ર! તમારાથી અન્ય સ્તુતિયોને પ્રાપ્ત હોતા નથી એથી તમે અમારા સ્તોત્રને, જેમ પૃથિવી પોતાવિષે ઉત્પન્ન-પ્રાણિમાત્રનો સ્વીકાર કરે છે તેમ સ્વીકાર કરો. ૪

૩. આ સ્વતંત્ર મંત્ર છે.

Dr. Urmila Sharma Collection, Varanasi

CC0. In Public Domain, Digitizagtion by eGangotri

३ १ २ ३१ २ ३ २ २ ३ १ २ ३ २ ३क २र

चर्षणीधृतं मघवानमुक्थ्या३मिन्द्रं गिरो बृहतीरभ्यनूषत।

३ १ २ ३१ २ ३ २ ३ २ २ ३ १ २ ३ १ २

वावृधानं पुरुहूतꣳ सुवृक्तिभिरमर्त्यं जरमाणं दिवेदिवे॥५॥

अन्व० बृहतीः गिरः चर्षणीधृतम् मघवानम् उक्थ्यम् वावृधानम् पुरुहूतम् अमर्त्यम् सुवृक्तिभिः दिवे दिवे जरमाणम् इन्द्रम् अभ्यनूषत॥

અ૦ અમારી સ્તોત્રની અનેક વાણીયેા, ઇચ્છિતફલ દઈ મનુષ્યેાના પેાષણ કરનાર, ધન વા યજ્ઞવાળા, પ્રશંસનીય, બલ-ધન-આદિ સંપત્તિવડે પ્રતિક્ષણ વધનાર, અનેકોવડે બેાલાવાયલ, અમર, સુંદર સ્તુતિવાકયેાવડે પ્રતિદિન-સ્તુતિ-કરાયલ-ઈન્દ્રની ચેામેર સ્તુતિ કરેા. ૫

१ २ ३ १ २ ३ १ २ ३ १ २ ३ २ ३ १ ३ १ २

अच्छा व इन्द्रं मतयः स्वर्युवः सध्रीचीर्विश्वा उशतीरनूषत।

१ २ ३ १ २ ३ २ ३ २ ३ २ ३ २ ३ २ ३ २ २ ३ १ २

परिष्वजन्त जनयो यथा पतिं मर्य्यं न शुन्ध्युं मघवानमूतये

अन्व० यथा जनयः मर्य्यं पतिम् न शुन्ध्युम् मघवानम् ऊतये परिष्वजन्त स्वर्युवः सध्रीचीः विश्वाः उशतीः मतयः इन्द्रम् अच्छानूषत॥

અ૦ જેમ સ્ત્રિએા મનુષ્યપતિને અને શુદ્ધ-દેાષરહિત-ધનવાન્‌ને રક્ષા-નિમિત્ત આલિંગન કરે છે તેમ જ સ્વર્ગસાથ મળવાવાળી એકઠીથએલ વ્યાપ્ત તથા કામનાકરતી સ્તુતિયેા, ઇશ્વરની ચેામેર સ્તુતિ કરે છે. ६

३ २उ ३ १ २ ३ २ ३ २ ३ १ २ ३ १ २ ३ १ २ २

अभि त्यं मेषं पुरुहूतमृग्मियमिन्द्रं गीर्भिर्मदता वस्वो अर्ण-

२ २ ३ २ ३ २ ३ १ २ ३ १ २ ३ १ २र ३ १

वम्। यस्य द्यावो न विचरन्ति मानुषं भुजे मꣳहिष्ठमभि

२र

विप्रमर्चत ॥७॥

अन्व० त्यम् मेषम् पुरुहूतम् ऋग्मियम् वस्वो अर्णवम् गीर्भिः अभिमदत यस्य मानुषम् द्यावः न विचरन्ति भुजे मंहिष्ठम् विप्रम् अभ्यर्चत॥

Dr. Urmila Sharma Collection, Varanasi

CC0. In Public Domain, Digitizagtion by eGangotri

અ૦ તે પ્રસિદ્ધ, શત્રુઓસાથ સ્પર્ધાકરવાવાળા, અનેક-યજમાનોએ-બોલાવેલ, વેદમંત્રોવડે-સ્તુતિ-કરાયલ, ધનોના-નિવાસસ્થાન-ઇન્દ્રને હે સ્તોતાઓ! સ્તુતિયેાવડે અભિમુખ હોઇ પ્રસન્ન કરો. જે ઇન્દ્રનાં મનુષ્યોને-હિતકારી-કર્મ, સર્વને હિતકારી સૂર્યનાં કિરણોની સમાન વિશેષરૂપે વર્ત્તમાન હોય છે. ભેાગને નિમિત્ત અત્યન્ત વૃદ્ધિપામેલ ઇન્દ્રને પૂજો. ૭

२उ ३ १ २ ३ १२ ३ १ २र ३ १ २ ३ १ २र

त्यꣳ सुमेषं महया स्वर्विदꣳ शतं यस्य सुभुवः साकमीरते।

२ ३ ६ २र ३ २ ३ २३ १ २ ३ १ २ ३ १ २

अत्यं न वाजꣳ हवनस्यदꣳ रथमिन्द्रं ववृत्यामवसे सुवृक्तिभिः॥

अन्व० यस्य सुभुवः साकम ईरते त्यम् मेषम् स्वर्विदम् रथम् अत्यं वाजं न हवनस्यदम् इन्द्रम् अवसे सुवृक्तिभिः मह्य शतम् आववृत्याम् ॥

અ૦ જેની શ્રેષ્ઠભૂમિયેા સાથે પ્રાપ્ત થાય છે તે શત્રુઓસાથ સ્પર્ધાકરવાવાળા, ધનના દાતા, રથસમાન-અભીષ્ટ-સ્થાનપર-પહોંચાડવાવાળા, ગમનના સાધનરૂપ ઘોડાની સમાન યાગસ્થાનમાં શીઘ્ર પહોંચાડવાવાળા ઇન્દ્રને રક્ષા અર્થ શ્રેષ્ઠસ્તુતિયેાવડે પૂજો. જેની હું સેવાર પ્રદક્ષિણા કરૂં છું. ૮

३ १ २ ३ १ २ ३ २ ३ २ ३ १ १ ३ १ २ ३ १ २

घृतवती भुवनानामभिश्रियोर्वी पृथ्वी मधुदुघे सुपेशसा।

१ २ ३ १ २र ३ १२३ २ ३ २ ३ १ २

द्यावापृथिवी वरुणस्य धर्मणा विष्कभिते अजरे भूरिरेतसा॥९॥

अन्व० द्यावापृथिवी घृतवती भुवनानाम् अभिश्रिया उर्वी पृथ्वी मधुदुघे सुपेशसा वरुणस्य धर्मणा विष्कभिते अजरे भूरिरेतसा ॥

અ૦ દ્યુલેાક અને પૃથિવીલેાક જલવાળાં, ભૂતોને—આશ્રય—કરવાયેાગ્ય, વિસ્તીર્ણ, બહુકાર્યરૂપે પ્રસિદ્ધ, જલને-પૂરિત-કરવાવાળાં, સુંદરરૂપવાળાં, તથા ઇશ્વરની સર્વનિયામક શકિતને ધારણ કરવાથી પૃથક્-ધારિત, નિત્ય તથા બહુ બીજવાળાં છે. ૯

३ १ २र ३ १ २ ३ २ ३ १ २

उभे यदिन्द्र रोदसी आपप्राथोषा इव।

३ १ २ ३ १ २ ३ १ २ ३ २

महान्तं त्वा महीनाꣳ सम्राजं चर्षणीनाम्।

Dr. Urmila Sharma Collection, Varanasi

CC0. In Public Domain, Digitizagtion by eGangotri

३ १ २र ३ १ २र

देवी जनित्र्यजीजनद्भद्रा जनित्र्यजीजनत् ॥१०॥

अन्व० इन्द्र उभे रोदसी यत् उषा इव आपप्राथ महताम् महान्तम् चर्षणीनाम् सम्राजम् इन्द्रम् त्वा देवी जनित्री अजीजनत् अजीजनत् भद्रा जनित्री ॥

અ૦ હે ઇન્દ્ર! દ્યાવાપૃથિવી બન્નેને જે તમે, જેમ ઉષા પોતાના પ્રકાશવડે સર્વજગત્‌ને પૂર્ણ કરી દે છે તેમ પોતાના તેજવડે પૂર્ણ કરો છો એવા દેવતાઓના નાયક, મનુષ્યોના–ઇશ્વરરૂપ–તમે–ઇન્દ્રને દેવમાતા અદિતિદેવીએ ઉત્પન્ન કર્યા. એવા પુત્રને ઉત્પન્ન કર્યા તે કારણ તે શ્રેષ્ઠજનની છે. ૧૦

२ ३ १ २ ३ १ २ ३ ३ ३ २ ३ १ २ ३ १ २ ३

प्र मन्दिने पितुमदर्चता वचो यः कृष्णगर्भा निरहन्नृ-

१ २ ३ २ ३ १२३ १ २ ३ १ २ ३ १ २

जिश्वना। अवस्यवो वृषणं वज्रदक्षिणं मरुत्वन्तꣳ सख्याय

हुवेमहि ॥११॥

अन्व० मन्दिने पितुमत् वचः प्रार्चत यः ऋजिश्वना कृष्णगर्भाः निरहन् अवस्यवः वृषणम् वज्रदक्षिणम् मरुत्वन्तम् सख्याय हुवेमहि ॥

અ૦ હે ઋત્વિજો! સ્તુતિયોગ્ય ઇન્દ્રના અર્થે હવિરૂપ અન્નવડેયુક્ત સ્તુતિનું અધિક ઉચ્ચારણ કરો. જે ઇન્દ્રે ઋજિશ્વાને સાથે લઇ કૃષ્ણ નામના અસુરની ગર્ભવતી સ્ત્રિયોનો કૃષ્ણાસુરસહિત નિઃશેષ વધ કર્યો. રક્ષાની–ઇચ્છાવાળા–અમે, મનોરથોની–વર્ષા–કરવાવાળા, દક્ષિણહાથમાં–વજ્રધારણકરનાર–ઇન્દ્રને મિત્રની સમાન અનુકૂલતા કરવા બોલાવીએ છીએ. ૧૧

इति तृतीयः खण्डः समाप्तः ॥३॥

Dr. Urmila Sharma Collection, Varanasi

CC0. In Public Domain, Digitizagtion by eGangotri

खण्ड ३

१ अभिभूतरं–શત્રુનો અત્યન્ત અભિભવ–તિરસ્કાર–કરનાર.
२ नरः–नेत्र्यः–ચઢાઇ કરવાવાળી.
३ सजूः–परस्परं संगताः–પરસ્પર એકઠી થઇ.
४ जजनुः–जनयामासुः–પ્રગટ કર્યા.
५ राजसे–विराजनार्थे–પ્રકાશનના અર્થે.
६ क्रत्वे–વૃત્રવધ આદિ કર્મના અર્થે. (कर्मणे)।
७ स्थेमनि–स्थैर्य्ययुक्ते स्थाने स्थितम्–સ્થિર સ્થાનપર સ્થિત.
८ आमुरीम्–શત્રુનામારનાર.
९ नर्य्यम्–નિઃશેષભાવે.
१० विवेः–इमं लोकं प्रायागमयः–આ લેાકમાં પહેાંચાડયેા.
११ भ्यसाते–बिभेति–ભયભીત થાય છે.
१२ अनुवावृते–અનુવર્ત્તાવે છે.
१३ वर्त्तनीः–વિજયનેા માર્ગ.
१४ सघत्–प्राप्नोति–પ્રાપ્ત કરે છે.
१५ क्षोणी–પૃથિવી.
१६ प्रतिहर्य्य–कामयस्व–સ્વીકાર કરેા.
१७ जरमाणं–स्तूयमानं–સ્તુતિકરાતા.
१८ सुवृक्तिभिः–સુન્દર સ્તુતિવાકયેા વડે.
१९ स्वर्युवः–स्वर्गेण मिश्रयित्र्यः–સ્વર્ગસાથ મળનારી.
२० सध्रीचीः–संगताः–એકઠી થયલ.
२१ जनयः–સ્ત્રીઓ.
२२ शुन्ध्युं–શુદ્ધ.
२३ अच्छा–अभि।
२४ मेषं–શત્રુઓસાથ સ્પર્ધાકરનાર
२५ ऋग्मियम्–ऋग्भिर्विक्रीयमाणम्–વેદમંત્રેાવડે સ્તુતિ કરાતા.
२६ वस्वः–ધનેાના.
२७ अर्णवम्–આવાસભૂમિ; નિવાસસ્થાન.
२८ भुजे–ભેાગાર્થે.
२९ स्वर्विदम्–ધનનાદાતા.
३० अत्यं–ગમન સાધનરૂપ.

Dr. Urmila Sharma Collection, Varanasi

CC0. In Public Domain, Digitizagtion by eGangotri

३१ ह्वनस्यदम्–ह्वनमाह्वानं यागं वा प्रति वेगेन गच्छन्तम्–
યાગસ્થાન પ્રત્યે શીઘ્રતાયે પહોંચાડનાર.

३२ महय–पूजय–પૂજો.

३३ घृतवती–ઉદકયુકત.

३४ अभिश्रिये–આશ્રય કરવાયેાગ્ય.

३५ विष्कभिते–पृथक धारिते–પૃથક્ ધારણકરેલ.

३६ भूरिरेतसः–बहुरेतस्के बहुकार्य्ये वा–બહુ બીજવાળાં.

३७ महीनाम्–મહાન્ દેવતાઓના.

३८ पितुमत्–હવિરૂપ અન્નવડે યુકત.

३९ अवस्यवः–રક્ષાની ઇચ્છાવાળા.

Dr. Urmila Sharma Collection, Varanasi

CC0. In Public Domain, Digitizagtion by eGangotri

अ. ४ खण्ड ४

१ २ ३ २ ३ १ २ ३ १ २ ३ उ २ क
इन्द्र सुतेषु सोमेषु क्रतुं पुनीष उक्थ्यम् ।
३ २ ३ २ ३ १ २ ३ २
विदे वृधस्य दक्षस्य महाꣳ हि षः ॥१॥

अन्व० इन्द्र सोमेषु सुतेषु वृधस्य दक्षस्य विदे क्रतुम् उक्थ्यम् पुनीषे सः महान् हि ॥

અ० ઇન્દ્ર! સોમો નિષ્પન્નહોવાપર તેને પીને તમે વર્ધક બલના લાભાર્થ કર્મકર્ત્તા તથા સ્તોતાને પણ પવિત્ર કરો છો. તે ઇન્દ્ર નિશ્ચે મહાન્ હો. ૧

१ २ ३ १ २र ३ १ २ ३ २
तमु अभि प्र गायत पुरुहूतं पुरुष्टुतम् ।
१ २ ३ १ २ ३१ २र
इन्द्रं गीर्भिस्तविषमा विवासत ॥२॥

अन्व० पुरुहूतम् पुरुष्टुतम् तमु प्रगायत तविषम् गीर्भिः आविवासत ॥

અ० હે સ્તોતાઓ! તમે, અનેકોએ બોલાવેલ અનેકોવડે સ્તુતિકરાયલ તે ઇન્દ્રનીજ અભિમુખ હોઇ વારંવાર સ્તુતિ કરો. મહાન્ ઇન્દ્રની મંત્રોવડે આરાધના કરો. ૨

२ ३ १ २ ३ १ २ ३ १ २ ३ २
तं ते मदं गृणीमसि वृषणं पृक्षु सासहिम् ।
३ १ २ ३ १ २
उ लोककृत्नुमद्रिवो हरिश्रियम् ॥३॥

अन्व० अद्रिवः ते तम् वृषणम् पृक्षु सासहिम् लोककृत्नुम् उ हरिश्रियम् मदम् गृणीमसि ॥

શ० હે વજ્રધારી ઇન્દ્ર! તમારા તે મનોરથોની વર્ષાકરવાવાળા, વૈરિસંબંધી સંગ્રામોમાં શત્રુઓનો–તિરસ્કાર–કરવાવાળા, લોકોના કર્ત્તા અને હરિ નામક અશ્વોવડે–સેવનીય–સોમપાનજનિત–હર્ષની અમે પ્રશંસા કરીએ છીએ. ૩

Dr. Urmila Sharma Collection, Varanasi

CC0. In Public Domain, Digitizagtion by eGangotri

१ २र ३ १ २ ३ १ २ ३ २ ३ २
यत्सोममिन्द्र विष्णवि यद्वा घ त्रित आप्त्ये ।
१ २ ३ २ ३ १ २ ३ १ २र
यद्वा मरुत्सु मन्दसे समिन्दुभिः ॥४॥

अन्व० इन्द्र विष्णवि यत् सोमम् यद्वा आप्त्ये त्रिते यद्वा मरुत्सु मन्दसे समिन्दुभिः ॥

અ૦ હે ઇન્દ્ર! શ્રીવિષ્ણુના સેામપાનનિમિત્ત આવવાપર બીજાયાગમાં જો કે તમે સેામનું પાન કરેા છેા અને જો કે આપ્તનાપુત્ર ત્રિતના યજ્ઞમાં સેામનું પાન કરેા છેા અને જોકે મરૂતોના સેામપાનનિમિત્ત આવવાપર અન્યના યજ્ઞમાં સેામ પીને પ્રસન્ન થાએા છેા તથાપિ તમે અમારા શ્રેષ્ઠ સેામેા વડે પ્રસન્ન થાએા. ૪

२ ३ १ १ ३ १ २ ३ १ २ ३ १ २
एदु मधोर्मदिन्तरꣳ सिञ्चाध्वर्यो अन्धसः ।
३ २उ ३ १ २र ३ १ २
एवा हि वीर स्तवते सदावृधः ॥५॥

अन्व० अध्वर्यो मधोः अंधसः मदिन्तरम् इत् आसिञ्च वीरः सदावृधः एव स्तवते हि ॥

અ૦ હે યજ્ઞનેતા ઋત્વિક્! મદકારી સેામના અત્યન્ત આનન્દ દેવાવાળા સેામરસને જ ઇન્દ્રનિમિત્ત ટપકાએા. સમર્થ તથા સર્વદા હવિયેાવડે વધારવા યેાગ્ય ઇંદ્રિનીજ સ્તેાત્રાદિવડે સ્તુતિ કરાય છે. ૫

२ ३ १ २ ३ १२ ३ १ २र
एन्दुमिन्द्राय सिञ्चत पिबाति सोम्यं मधु ।
१ २र ३ २
प्र राधाꣳसि चोदयते महित्वना ॥६॥

अन्व० इन्दु इन्द्राय आसिञ्चत सोम्यम् मधु पिबाति महित्वना राधांसि प्रचोदयते ॥

અ૦ હે ઋત્વિજો! ટપકવાવાળા સેામને ઇન્દ્રને અર્થે અભિમુખ હેાઇ સિંચેા. તદનન્તર, સેામમય મદકારી રસને ઇન્દ્ર પીએ અને પીને તે ઇન્દ્ર પેાતાના મહિમાવડે સ્તુતિ કરવાવાળાને અધિકતાયે અન્ન દે. ૬

Dr. Urmila Sharma Collection, Varanasi

CC0. In Public Domain, Digitizagtion by eGangotri

२ ३ २ ३ १ २ ३ १ २ ३ २ ३ १ २
एतो न्विन्द्रꣳ स्तवाम सखायः स्तोम्यं नरम् ।
३ १ २र ३ २उ ३ २
कृष्टीर्यो विश्वा अभ्यस्त्येक इत् ॥७॥

अन्व० सखायः नु एतः स्तोम्यम् नरम् तम् स्तवाम् यः एक एव विश्वाः कृष्टीः अभ्यस्ति ॥

અ० હે મિત્રસમાન ઋત્વિજો ! તમે શીઘ્ર જ આવો. સ્તોત્રયોગ્ય સર્વ-નેતા એવા આ ઈન્દ્રની આપણે સ્તુતિ કરીએ. જે ઈન્દ્ર એકલો જ સકલશત્રુઓની સેનાનો તિરસ્કાર કરે છે. ૭

१ २ ३ १ २ ३ १ २ ३ २ ३ २
इन्द्राय साम गायत विप्राय बृहते बृहत् ।
३ १ २ ३ १ २ ३ १ २
ब्रह्मकृते विपश्चिते पनस्यवे ॥८॥

अन्व० विप्राय बृहते ब्रह्मकृते विपश्चिते पनस्यवे इन्द्राय बृहत् गायत ॥

અ० હે ઉદ્‌ગાતાઓ ! મેધાવી, મહાન્, અન્નકર્ત્તા, વિદ્વાન્ તથા સ્તુતિ-ચાહવાવાળા-ઈન્દ્ર-અર્થ તમે બૃહત્સામ ગાઓ. ૮

२उ ३ २ ३ १ २ ३ २ ३ १ २ ३ १ २
य एक इद्विदयते वसु मर्त्ताय दाशुषे ।
१ २ ३ १ २ ३ १ २ ३ २
ईशानो अप्रतिष्कुत इन्द्रो अङ्ग ॥९॥

अन्व० यः एक इत् दाशुषे मर्त्ताय वसु विदयते अप्रतिष्कुतः इन्द्रः अङ्ग ईशानः ॥

અ० જે ઈન્દ્ર એકલાજ હવિ-સમર્પણ-કરવાવાળા-મનુષ્યના-અર્થ ધન વિશેષરૂપે દે છે. પ્રતિકૂલશબ્દરહિત તે ઈન્દ્ર, શીઘ્ર સર્વજગતના સ્વામી થાય છે. ૯

१ २ ३ १ २ ३ १ २र ३ १ २
सखाय आ शिषामहे ब्रह्मेन्द्राय वज्रिणे ।
३ २ ३ २ ३ १ २ ३ १ २
स्तुष ऊ षु वो नृतमाय धृष्णवे ॥१०॥

Dr. Urmila Sharma Collection, Varanasi

CC0. In Public Domain, Digitizagtion by eGangotri

अन्व० सखायः वज्रिणे ब्रह्म आशिषामहे वः नृतमाय धृष्णवे सुस्तुषे ॥

અ० હે મિત્રરૂપ ઋત્વિજો ! અમે વજ્રધારી ઇન્દ્રના અર્થ સ્તોત્રની પ્રાર્થના કરીએ છઇએ. તમે-સર્વેય-નિમિત્ત હું સર્વોપરિનેતા, શત્રુઓને-ભય-દેવાવાળા-ઇન્દ્રના અર્થ સ્તુતિ કરૂં છું. ૧૦

इति चतुर्थः खण्डः समाप्तः ॥४॥

खण्ड ४

१ क्रतुम्-કર્મકર્તાને.

२ वृधस्य-वर्धकस्य-વર્ધક.

३ तविषम्-महान्तम्-મહાન.

४ पृक्षु-वैरिसम्पर्कजनितेषु संग्रामेषु-વૈરિસમ્બન્ધિ સંગ્રામોમાં.

५ लोककृत्नुम्-લોક-સ્થાન-ના કર્તા.

६ सासहिम्-શત્રુનો તિરસ્કાર કરનાર.

७ हरिश्रियम्-હરિનામક અશ્વોવડે શ્રવણીય-સેવ્ય.

७ विष्णवि-विष्णौ सोमपानार्थमागते सति- શ્રીવિષ્ણુ સોમપાનનિમિત્ત આવતાં.

९ मदिन्तरम्-અત્યન્ત આનન્દ દેનાર.

१० सदावृधः-સર્વદા હવિયોવડે વધારવાયોગ્ય.

११ महित्वना-સ્વમહિત્વવડે.

१२ ऐतः-આવો.

१३ अभ्यसति-તિરસ્કાર કરે છે. (अभिभवति)।

१४ पनस्यवे-સ્તુતિને ચાહનાર.

१५ अंग-શીઘ્ર.

१६ अप्रतिष्कुतः-परैरप्रतिशब्दितः-પ્રતિકૂલ શબ્દરહિત.

१७ नृतम-સર્વોપરિનેતા.

१८ आशिषामहे-પ્રાર્થના કરીએ છઇએ.

Dr. Urmila Sharma Collection, Varanasi

CC0. In Public Domain, Digitizagtion by eGangotri

अ. ४ खण्ड ५

३ १ २र ३ १ २ ३ २ ३ १ २
गृणे तदिन्द्र ते शव उपमां देवतातये ।
१ २र ३ १ २र
यद्धꣳसि वृत्रमोजसा शचीपते ॥१॥

अन्व० इन्द्र ते तत् शवः उपमाम् देवतातये गृणे यत् शचीपते ओजसा वृत्रम् हंसि ॥

અ० હે ઇન્દ્ર! તમારા પ્રસિદ્ધ બલની સમીપ યજમાન વા યજ્ઞનિમિત્ત હું સ્તુતિ કરૂં છું. કેમકે, હે ઇન્દ્ર! બલવડે તમે વૃત્રને નષ્ટ કરો છો. ૧

२ ३ १ २र३ २ ३ १ २ ३ १ २
यस्य त्यच्छम्बरं मदे दिवोदासाय रन्धयन् ।
३ १ २र ३ १ २र
अयꣳ स सोम इन्द्र ते सुतः पिब ॥२॥

अन्व० इन्द्र यस्य मदे त्यत् शम्बरम् दिवोदासाय रन्धयन् सः अयम् सोमः ते सुतः पिब ॥

અ० હે ઇન્દ્ર! તમે જે સોમને પીવાથી હર્ષ ઉત્પન્ન થવાપર તે શમ્બરાસુરને દિવોદાસના અર્થ મારો છો તે આ સોમ, તમારેનિમિત્ત સમ્પાદન કરેલો છે તેકારણ તમે તે પિઓ. ૨

१ २ ३ १ २
एन्द्र नो गधि प्रिय सत्राजितगोह्य ।
३ २उ ३ १ २ ३ १ २र ३ २
गिरिर्न विश्वतः पृथुः पतिर्दिवः ॥३॥

अन्व० प्रिय सत्राजित् अगोह्य इन्द्र गिरिः न विश्वतः पृथुः दिवः पतिः नः आगहि ॥

અ० સર્વને પ્રિય, શત્રુઓના જીતવાવાળા તથા જેનો કોઇપણ તિરસ્કાર ન કરી શકે એવા-હે ઇન્દ્ર! પર્વતની સમાન ચોમેર મહાન્, સ્વર્ગનાપતિ તથા ઇશ્વરરૂપ તમે અમારી સમીપ આવો. ૩

Dr. Urmila Sharma Collection, Varanasi

CC0. In Public Domain, Digitizagtion by eGangotri

१ २ ३१२३ ३२ ३ १२
य इन्द्र सोमपातमो मदः शविष्ठ चेतति ।
२३ २ ३ २ २३ १२
येना हꣳसि न्या३त्रिणं तमीमहे ॥४॥

अन्व० इन्द्र यः सोमपातमः शविष्ठ मदः चेतति येन अत्रिणम् निहन्सि तम् ईमहे ॥

अ० હે ઇન્દ્ર ! જે તમે અધિક સોમપીનાર છો હે પરમબલી ! તે સોમપીનાર તમે તેનો જે મદ વૃત્રવધ આદિ કાર્યો કરવાનું જાણે છે તથા જે સોમપાનના મદવડે તમે રાક્ષસાદિને દુર્ગતિપૂર્વક મારો છો તમારા-તે-મદની અમે પ્રાર્થના કરીએ છઇએ. ૪

३१ २र३ २उ १२३ १२३१२
तुचे तुनाय नो तत्सु द्राघीय आयुर्जीवसे ।
१ २ ३१२
आदित्यासः सुमहसः कृणोतन ॥५॥

अन्व० सुमहसः आदित्यासः नः तुचे तुनाय जीवसे द्राघीयः तत् आयुः सुकृणोतन ॥

अ० હે-શ્રેષ્ઠતેજવાળા-અદિતિનાપુત્ર-દેવતાઓ ! અમારા પુત્રને અર્થે તથા જીવનને અર્થ તે લાંબુ આયુષ્ય શોભનપ્રકારે દ્યો. ૫

२३ १ २र ३१२ ३१२
वेत्था हि निर्ऋतीनां वज्रहस्त परिवृजम् ।
१२ ३ १ २३१२
अहरहः शुन्ध्युः परिपदामिव ॥६॥

अन्व० वज्रहस्त निर्ऋतीनाम् परिवृजम् वेत्था हि अहरहः शुन्ध्युः परिपदां इव॥

अ० હે વજ્રધારી ઇન્દ્ર ! વિઘ્નકર્ત્તા રાક્ષસોને દૂર કરવાનું તમેજ જાણો છો (તેમાં દૃષ્ટાંત કહે છે કે-) પ્રતિદિન સૂર્યોદય હોવાપર બ્રાહ્મણ પોતાનું કર્મ કરી શુદ્ધ થાય છે એવી શુદ્ધિના હેતુરૂપ આદિત્ય, ચોમેર-ઉડવાવાળા-પક્ષીઓના સ્વસ્થાનપરિત્યાગને પ્રતિદિન જાણે છે. અર્થાત્ જેમ પ્રતિદિન સૂર્યનો ઉદય હોવાપર પક્ષી પોતાના સ્થાનનો ત્યાગ કરી ચોમેર ચાલ્યાં જાય છે તેમ જ હે ઇન્દ્ર ! તમારા બલનો પ્રકાશ હોવાપર શત્રુ, પોતાના નગરોનો ત્યાગ કરી ભાગી જાય છે. ૬

Dr. Urmila Sharma Collection, Varanasi

CC0. In Public Domain, Digitizagtion by eGangotri

१ २र३ २३ २ ३ १ २ ३ २

अपामीवामप स्त्रिधमप सेधत दुर्मतिम् ।

१ २ ३ १ २ ३ १ ३

आदित्यासो युयोतना नो अꣳहसः ॥७॥

अन्व० आदित्यासः अमीवाम् अपसेधत स्त्रिधम् अप दुर्मतिम् अप नः अंहसः युयोतन ॥

અ૦ હે **આદિત્યો !** રોગને અમારી સમીપમાંથી હટાડો. બાધા–ઉપદ્રવ–દેનાર–શત્રુને અમારાથી દૂર કરો. અમને–દુઃખદેવા–વિચારકરનારાને અમારાથી દૂર કરો. અમને પાપથી અલગ કરો. ૭

२ ३ १ २ ३ १ २ ३ १ २ ३ १ २ ३ १ २

पिबा सोममिन्द्र मन्दतु त्वा यं ते सुषाव हर्यश्वाद्रिः ।

३ २ ३ १ ३ १ २ ३ १ २

सोतुर्बाहुभ्याꣳ सुयतो नार्वा ॥८॥

अन्व० इन्द्र सोमम् पिब त्वा मन्दन्तु हर्यश्व ते सोतुः बाहुभ्याम् अर्वा न सुयतः अयम् अद्रिः सुषाव ॥

અ૦ હે ઇન્દ્ર ! સોમને પિઓ. આ સોમ તમને આનન્દ દ્યો. હે ઇન્દ્ર ! તમારેનિમિત્ત સોમ–સમ્પાદન–કરવાવાળાના બાહુઓવડે રશ્મિઓ–લગામ–વડે ઘોડાનીપેરે સુન્દરતાની સાથ ગૃહણકરેલા આ પાષાણે સોમને સંપાદિત કર્યો છે. ૮

इति पञ्चमः खण्डः समाप्तः ॥८॥

Dr. Urmila Sharma Collection, Varanasi

CC0. In Public Domain, Digitizagtion by eGangotri

खण्ड ५

૧ उपमास्-अन्तिकं-સમીપમાં.

૨ देवतातये-યજમાન વા યજ્ઞનાનિમિત્ત.

૩ रन्धयन-हन्ताभवसि-મારેા છેા.

૪ सत्राजित-महतां शत्रूणां जेतः-મહાન્ શત્રુને જીતનાર.

૫ अगोह्य-કેાઇપણવડે તિરસ્કાર કરી શકાય નહિ તેવા.

૬ आगधि-आगच्छ-આવેા.

૭ चेतति-સમ્યક્ રીતે જાણે છે.

૮ ईमहे-પ્રાર્થના કરીએ છઇએ.

૯ कृणोतन-कुरुत-ધી.

૧૦ तुचे-पुत्राय-પુત્રને અર્થે.

૧૧ तुनाय-પૌત્રાર્થે.

૧૨ सुमहसः-शोभनतेजस्काः-શ્રેષ્ઠ તેજવાળા.

૧૩ निर्ऋतीनाम्-વિઘ્નકર્ત્તા રાક્ષસેાના.

૧૪ परिवृजम्-परिवर्जनं-દૂરકરવાપણું.

૧૫ शुन्ध्युः-આદિત્ય.

૧૬ परिपदाम्-पद्यमानानां यजमानानां यज्ञापरितःपततां पक्षिणाम्--
યજમાનેાના વા ચેામેર ઉડતાં પક્ષીઓના.

૧૭ अमीवाम्-રેાગને.

૧૮ स्रिधम्-બાધા કરનાર શત્રુને.

૧૯ युयोतन-पृथक्कुरुत-અલગ કરેા.

૨૦ सोतुः-अभिषवकर्त्तुः-સેામ સમ્પાદન કરનારના.

૨૧ सुयतः-सुष्ठुपरिगृहीतः-સુન્દરતાની સાથ ગ્રહણ કરેલ.

Dr. Urmila Sharma Collection, Varanasi

CC0. In Public Domain, Digitizagtion by eGangotri

अ. ४ खण्ड ६

३ २ ३ २ २र ३ १ २ ३ १ २
अभ्रातृव्यो अना त्वमनापिरिन्द्र जनुषा सनादसि ।
३ १ २ ३ १ २
युधे दापित्वमिच्छसे ॥१॥

अन्व० इन्द्र त्वम् जनुषा अभ्रातृव्यः अना सनात् अनापि आपित्वम् इच्छसे युधेत् ॥

अ० હે ઇન્દ્ર! તમે જન્મથીજ શત્રુરહિત, નિયન્તારહિત તથા સનાતનથી બન્ધુરહિત છો. અને જ્યારે તમે કોઇ બાન્ધવની ઇચ્છા કરો છો ત્યારે યુદ્ધ કરતાં તમે સ્તુતિકરનારના સખા થઇ જાઓ છો. ૧

१ २ ३ १ २ ३ १ २र ३ २ ३ १ २
यो न इदमिदं पुरा प्रवस्य आनिनाय तमु व स्तुषे ।
१ २ ३ १ १ ३ १ २
सखाय इन्द्रमूतये ॥२॥

अन्व० सखायः यः पुरा इदम् प्रवस्यः नः प्राणिनाय तमु इन्द्रम् वः ऊतये स्तुषे ॥

अ० હે મિત્રરૂપ ઋત્વિગ્યજમાનો! જે ઇન્દ્ર પહેલાં આ શ્રેષ્ઠધનને અમારે અર્થ અધિક દે છે તેજ ધનને–લાવવાવાળા–ઇન્દ્રને હું તમને ધનપ્રાપ્ત હોવા અર્થ તથા રક્ષાને અર્થ પણ સ્તુતિ કરૂં છું. ૨

१ २ ३ १ २ ३ १ २ ३ १ २
आ गन्ता मा रिषण्यत प्रस्थावानो माप स्थात समन्यवः ।
३ १ २
दृढा चिद्यमयिष्णवः ॥३॥

अन्व० प्रस्थावानः आगन्त मा रिषण्यत समन्यवः दृढाचित् यमयिष्णवः मापस्थात ॥

અ૦ હે પ્રસ્થાન––કરવાવાળા–મરૂતો! તમે અમારી સમીપ આવો. ન આવવાવડે અમને હાનિ ન પહોંચાડો. સમાનતેજવાળા દૃઢપર્વતાદિકને પણ નિયમમાં–રાખવાવાળા–હે–મરૂતો! અમને ત્યાગ કરી તમે અન્યત્ર ન રહો. ૩

Dr. Urmila Sharma Collection, Varanasi

CC0. In Public Domain, Digitizagtion by eGangotri

१ २३२उ ३ १ २ ३ १ २३ १
आ याह्ययमिन्द्‌वेऽश्वपते गोपत उर्वरापते ।
१ २
सोमꣳ सोमपते पिब ॥४॥

अन्व० अश्वपते गोपते उर्वरापते इंद्रवे अयम् आयाहि सोमपते सोमम् पिब ॥

અ૦ હે અશ્વોના સ્વામી! હે ગાયોનાસ્વામી! હે સકલ અન્નોવડે ભરીભૂમિના સ્વામી ઇન્દ્ર! પ્રકાશવાન્-આપને અર્થ આ સોમ સમ્પાદન કર્યો છે. આવો, હે સોમનાસ્વામી! તમે સોમને પિઓ. ૮

१ २ ३ २ ३ १ २र ३ १ २
त्वया ह स्विद्युजा वयं प्रति श्वसन्तं वृषभ ब्रुवीमहि ।
३ १ २र ३ १ २
सꣳस्थे जनस्य गोमतः ॥५॥

अन्व० वृषभ गोमतः जनस्य संस्थे श्वसंतम् युजा त्वया ह स्वित् प्रतिब्रुवीमहि ॥

અ૦ હે મનોરથ-પૂર્ણ-કરવાવાળા-ઇન્દ્ર! ગૌ-આદિ-પશુધનવાળા-ભક્તના સ્થાન વા યુદ્ધમાં અમારા ઉપર વધુક્રોધહોવાકારણ શ્વાસ-લેતા-સતા-શત્રુને તમારી સંહાયતાવડે જ અમે ઉત્તર દઇ શકીએ અર્થાત્ શત્રુને હટાવી શકીએ છીએ. ૫

१ २ ३क २र ३ २ ३ १ २
गावश्चिद्घा समन्यवः सजात्येन मरुतः सबन्धवः ।
३ १ २ ३ १ २ ३ २
रिहते ककुभो मिथः ॥६॥

अन्व० समन्यवः गावश्च सजात्येन सबन्धवः ककुभः मिथः लिहते ॥

અ૦ હે-સમાન-તેજવાળા-મરૂતો! તમારી માતારૂપ ગાયો પણ સમાન જાતિની હોવાથી સમાનબાન્ધવવાળી થઇ પૂર્વાદિ દિશાઓને પ્રાપ્ત થઇ પરસ્પર ચાહે છે. ૬

१ २ ३ १ २ ३ १ २ ३ १ २
त्वं न इन्द्रा भर ओजो नृम्णꣳ शतक्रतो विचर्षणे ।

Dr. Urmila Sharma Collection, Varanasi

CC0. In Public Domain, Digitizagtion by eGangotri

२ ३१ २ ३१२
आ वीरं पृतनासहम् ॥७॥

अन्व० शतक्रतो विचर्षणे त्वम् नः ओजः नृम्णम् आभर वीरम् पृतनासहम् आ ॥

અ० વિવિધપરાક્રમી-હે-અનેક-દૃષ્ટિવાળા-ઈન્દ્ર! તમે અમને બલ તથા ધન દ્યો. વીરતાયુકતસેનાઓના તિરસ્કાર-કરવાવાળા-તમને અમે આહ્વાન કરીએ છઈએ. ૭

१ ३क २र ३ १२ ३ १२ ३१२ ३ १
अधा हीन्द्र गीर्वण उप त्वा काम ईमहे ससृग्महे ।
३२३ १ २ ३१२
उदेव ग्मन्त उदभिः ॥८॥

अन्व० गीर्वणः अधा हि त्वा कामः ईमहे उपससृग्महे उदेव ग्मन्तः उदभिः॥

અ० હે ઈન્દ્ર! અમે આ સમય તમારી સમીપ ઈચ્છિત પદાર્થોની યાચના કરીએ છઈએ. આપને સ્તુતિયેાવડે યુકત કરીએ છઈએ. [દૃષ્ટાંત કે-] જેમ જલસહિત-જાનાર-પુરૂષ, અંજલિવડે જલ ઉછાળી સમીપના પુરૂષોને ક્રીડામાં સંયુકત કરે છે તેમ. ૮

१ २ ३ २३ २३ १ २ ३ १२ ३ २ ३१२
सीदन्तस्ते वयो यथा गोश्रीते मधौ मदिरे विवक्षणे ।
३ १ २र
अभि त्वामिन्द्र नोनुमः ॥९॥

अन्व० इन्द्र गोश्रीते मदिरे विवक्षणे ते मधौ वयो यथा त्वा अभि नोनुमः॥

અ० હે ઈન્દ્ર! ગાયનાં-ઘી-દૂધથી-મિશ્રિત, હર્ષદાયક, સ્વર્ગમાં-પહોંચાડનાર-તમારા-સેામની સમીપ એકઠા થઇ બેઠેલાં પક્ષિયેાની સમાન અમે, તમારી અભિમુખ હેાઇ વારંવાર પ્રણામ કરીએ છઈએ. ૯

३२३ १ २ ३ २उ ३ १ २ ३ १ २
वयमु त्वामपूर्व्य स्थूरं न कच्चिद्भरन्तोऽवस्यवः ।
१ २ ३ १ २
वज्रिं चित्रᳲ हवामहे ॥१०॥

Dr. Urmila Sharma Collection, Varanasi

CC0. In Public Domain, Digitizagtion by eGangotri

अन्च० वज्रिन् अपूर्व्य भरन्तः चित्रम् त्वामु अवस्यवः हव महे स्थूरं न कच्चित् ॥

અ० વજ્રધારી ત્રણે સવનમાં પ્રગટ હોવાથી હે નવીન ઇન્દ્ર ! સોમરૂપ અન્નવડે પોતાનું-પોષણ-કરનાર-અમે, વિવિધરૂપવાળા આપને જ આપની રક્ષા અર્થ ચાહતા સતા આહ્વાન કરીએ છઇએ. જેમકે અન્નઆદિવડે પોતાના ઘરને ભરવાવાળા અધિકગુણી કોઇ મનુષ્યને બોલાવે છે તેમ. ૧૦

इति षष्ठः खण्डः समाप्तः ॥६॥

खण्ड ६

१ जनुषा-જન્મવડે.
२ अभातृव्यः-શત્રુરહિત.
३ अना-अनेतृकः । अनियन्तृकः-નિયન્તાવડે રહિત.
४ अनापिः-બન્ધુવર્જિત.
५ सनात्-चिरात्-સનાતન કાળથી.
६ प्राणिनाय-પ્રકર્ણપણે આણ્યું.
७ वस्यः-वसीयः-પ્રશસ્ત ધન.
८ रिषण्यत-હાનિ-હિંસા ન પહોંચાડો.
९ प्रस्थावानः-प्रस्थातारः प्रगन्तारः-પ્રસ્થાન કરનાર.
१० यमयिष्णवः-નિયમમાં રાખવાવાળા.
११ उर्वरा-शस्याढ्याभूमिः-અન્નવડે ભરી ભૂમિ.
१२ संस्थ-સ્થાન.
१३ रिहते-लिहन्ति-ચાટે છે.
१४ ककुभः-દિશાઓ.
१५ विचर्षणे-વિવિધ દૃષ્ટિવાળા.
१६ अधा-સંપ્રતિ.
१७ उदेव-ઉદકવડે.
१८ ग्मन्तः-ગમન કરનાર પુરૂષો.
१९ स्थूरं-ગૃહ.

Dr. Urmila Sharma Collection, Varanasi

CC0. In Public Domain, Digitizagtion by eGangotri

अ. ४ खण्ड ७

३ २ ३ १ २३२३ १ २ ३क २र
स्वादोरित्था विषूवतो मधोः पिबन्ति गौर्य्यः ।
१ २र ३ १ २३२ ३ १ २ ३ २ ३ २ ३ १२
या इन्द्रेण सयावरीर्वृष्णा मदन्ति शोभथा वस्वीरनु
१ १ २
स्वराज्यम् ॥१॥

अन्व० स्वादोः इत्था विषूवतः मधोः गौर्यः पिबन्ति याः वृष्णा सयावरीः मदंति शोभथाः व वीः स्वराज्यम् अनु ॥

અ० રસયુકત, આ પ્રકારે સર્વ–યજ્ઞોમાં–કામઆવનાર–મીઠાસેામને શ્વેત-વર્ણની ગાયેા પિએ છે. જે ગાયેા મનેારથેાની વર્ષા–કરવાવાળા–ઇન્દ્રની સાથ ગમનકરતી સતી, પ્રસન્ન થાય છે તથા શેાભાને પ્રાપ્ત થાય છે. દૂધદેતી સતી નિવાસ કરવાવાળી તે ગાયેા, પેાતાના સ્વામીના રાજ્યમાં સ્થિત રહે છે. ૧

३ २र ३ २उ ३ १ २ ३ २ ३ १ २
इत्था हि सोम इन्मदो ब्रह्म चकार वर्द्धनम् ।
१ २ ३ १ २ ३ १ २र ३ २ ३ २ ३ १ २
शविष्ठ वज्रिन्नोजसा पृथिव्या निःशशा अहिमर्चन्ननु
३ १ २
स्वराज्यम् ॥२॥

अन्व० शविष्ठ वज्रिन् इत्था हि सोमे मदः वर्द्धनम ब्रह्म चकार स्वराज्यम अनु अर्चन् ओजसा पृथिव्याः अहिम् निःशशाः ॥

અ० હે વજ્રધારી–બલવાન્–ઇન્દ્ર! આ પ્રકારે શાસ્ત્રોકતરીતિએ તમારા સેામને ગ્રહણ–કરી–લેવાપર સ્તુતિકરવાવાળાઓ તમારા વૃદ્ધિ–કરનાર–સ્તોત્રને સંપાદન કરે છે તે કારણ તમે, પેાતાના રાજ્યમાં સ્વામિત્વ પ્રગટ કરતા સતા બલનીદ્વારા પૃથિવીમાંથી વૃત્રાસુરને પૂર્ણરૂપે શાસન કરેા. અર્થાત્ તેનેા વધ ન કરતાં તેને ભૂમિમણ્ડલમાંથી કાઢી મૂકેા. ૨

२ ३ १ २ ३ १ २ ३ १ २र
इन्द्रो मदाय वावृधे शवसे वृत्रहा नृभिः ।

Dr. Urmila Sharma Collection, Varanasi

CC0. In Public Domain, Digitizagtion by eGangotri

२उ ३ २ ३ ३ ३ १ २र ३ २र ३ १ २
तमिन्महत्स्वाजिषूतिमर्भे हवामहे स वाजेषु प्र नोऽविषत् ॥३॥

अन्व० वृत्रहा इन्द्रः मदाय शवसे नृभिः वावृधे तमित् महत्सु आजिषु अर्भे ऊतीम् हवामहे सः वाजेषु नः प्राविषत् ॥

अ० વૃત્રાસુરના–નાશક–ઇન્દ્ર, હર્ષના અર્થ તથા બલના અર્થ યજ્ઞકર્ત્તા-ઓવડે વૃદ્ધિને પમાડાયા. કેમકે સ્તુતિકરવાવડે દેવતાઓમાં બલ આવે છે. મોટા મોટા સંગ્રામોમાં તથા નાના સંગ્રામોમાં રક્ષા કરનારા તેજ ઈન્દ્રને અમે આહ્વાન કરીએ છઇએ. અમોએ–આહ્વાન-કરેલ–તે–ઈન્દ્ર, સંગ્રામોમાં અમારી અધિક રક્ષા કરો. ૩

२ ३ २ ३ १ २ ३ १ २ ३क २र
इन्द्र तुभ्यमिदद्रिवोऽनुत्तं वज्रिन् वीर्य्यम् ।
२ ३ २ २ १ २ ३ २उ ३ २ ३ १ २र ३ २ ३ १ २ ३ १ २
यद्ध त्यं मायिनं मृगं तव त्यन्माययावधीरर्चन्ननु स्वराज्यम् ॥

अन्व० अद्रिवन् वज्रिन् इन्द्र तुभ्यमित् वीर्यम् अनुत्तम् यद्ध स्वराज्यम् अनु अर्चन् मायिनम् मृगम् त्यम् वृत्रम् तव मायया अवधीः ॥

अ० હે–મેઘરૂપ–વાહનવાળા—વજ્રધારી—ઇન્દ્ર ! તમારૂં જ સામર્થ્ય શત્રુઓવડે તિરસ્કૃત થયું નથી. જે સામર્થ્યદ્વારા નિશ્ચે, પોતાના રાજ્યમાં પોતાની પ્રભુતા–દેખાડનારા–તમે માયાવી, મૃગરૂપ ધારી તે વૃત્રાસુરને પોતાની માયાવડે મારી નાંખેલો છે. તે કારણ જ તમારી વીરતા પ્રસિદ્ધ છે. ૪

२ ३ १ २ ३ २उ ३ २ ३ १ २
प्रेह्यभीहि धृष्णुहि न ते वज्रो नि यथंसते ।
१ २ ३ २उ ३ २ ३ १ २ ३ १ २र ३ २ ३ १ २
इन्द्र नृम्णथं हि ते शवो हनो वृत्रं जया अपोऽर्चन्ननु
३ १ २
स्वराज्यम् ॥५॥

अन्व० इन्द्र प्रेहि अभीहि धृष्णुहि ते वज्रः न नियंसते ते शवः नृम्णम् हि स्वराज्यम् अनु अर्चन् वृत्रं हनः अपः जयाः ॥

अ० હે ઇન્દ્ર ! તમે પ્રકર્ષપણે ચઢાઇ કરો. અભિમુખ જઈ મારવાયેાગ્ય શત્રુઓને પકડી લો. તે શત્રુઓનો તિરસ્કાર કરવાપર તમારૂં વજ્ર શત્રુવડે

Dr. Urmila Sharma Collection, Varanasi

CC0. In Public Domain, Digitizagtion by eGangotri

રોકાતું નથી. તમારૂં બલ મનુષ્યોને નમાવનાર છે. એમ છે તે કારણે પોતાના રાજ્યમાં પોતાની પ્રભુતા—દેખાડતા—અસુરને મારો. તે પછી તેણે—રોકેલ—જલને જીતી લઇ લેા. ૫

२ ३ १ २ ३ १ २ ३ १ २ ३ १ २

यदुदीरत आजयो धृष्णवे धीयते धनम् ।

३ १ २ ३ २ ३ २ ३ २उ ३ १ २र ३ १ २ ३

युंक्ष्वा मदच्युता हरी कꣳ हनः कं वसौ दधोऽस्माꣳ इन्द्र

१ २

वसौ दधः ॥६॥

अन्व० यत् आजयः उदीरते धृष्णवे धनम् धीयते इन्द्र मदच्युता हरी युङ्क्ष्व कम् हनः कम् वसौ दधः वसौ दधः ॥

अ० જ્યારે સંગ્રામ આરંભાય છે તે સમય જે શત્રુઓને જીતે છે તેના અર્થ ધન સ્થાપન કર્યું જાય છે. અર્થાત્ જીતનારને ધન મળે છે. હે ઇન્દ્ર! એવાં યુદ્ધો ચાલવાપર તમે શત્રુઓના ગર્વને નષ્ટકરનાર—ઘેાડાઓને જોડો અને કોઈ આપની આરાધના—ન—કરનાર—રાજાઓને મારો. કોઇ આપની આરાધના કરનારને ધનમાં સ્થાપન કરો. અર્થાત્ હારજીત તમેજ દો છો એથી હે ઇન્દ્ર! અમારા રાજાઓને ધનમાં સ્થાપન કરો. ૬

२ ३ १ २ ३ १ २ ३ १ २

अक्षन्नमीमदन्त ह्यव प्रिया अधूषत ।

१ २ ३ १ २ ३ २ ३ १ २ ३ २उ ३क १र ३ १ २

अस्तोषत स्वभानवो विप्रा नविष्ठया मती योजा न्विन्द्र ते हरी॥

अन्व० इन्द्र अक्षन् हि अमीमदन्त प्रियाः अवाधूषत स्वभ नवः विप्राः नविष्ठया मती अस्तोषत ते हरी नु योज ॥

અ૦ હે ઇન્દ્ર! યજમાનોએ તમે દીધેલ અન્નો ખાધાં અને ખાઇને નિશ્ચય તૃપ્ત થયા. પરમોત્તમ રસનો સ્વાદ લઇ તેને કહેવાને અસમર્થ હોઈ. તેમણે આનંદના કારણ પોતાના શિર હલાવ્યાં. તદનન્તર, તેજવડે દીપતા બુદ્ધિમાન્ ઋત્વિજોએ અતિનવીન સ્તુતિવડે સ્તુતિ કરી. તે કારણ આપના હરિનામક ઘેાડાઓને તમે રથમાં જોડો. ૭

२ ३ १ २ ३ २उ ३ १ २ ३ १ २

उपो षु शृणुही गिरो मघवन्मातथा इव ।

Dr. Urmila Sharma Collection, Varanasi

CC0. In Public Domain, Digitizagtion by eGangotri

३ १ २ ३ १ २ ३ २३२३१ २ ३२उ ३क २र ३ १ २
कदा नः सूनृतावतः कर इदर्थयास इद्योजा न्विन्द्र ते हरी ॥८॥

अन्व० मघवन् इन्द्र गिरः उशो सुशृणुहि अतथा इव नः सूनृतावतः कदा करः अर्थयासइत् ते हरी नु योज ॥

અ० હે ધનવાન્ ઇન્દ્ર ! અમારી સ્તુતિઓને સમીપ આવી સમ્યક્પ્રકારે સાંભળો. અને તમે પહેલાં જેવા હતા તેથી વિપરીત મ બનો. અર્થાત્ પહેલાં જેમ અનુગ્રહ કરતા હતા તેમજ કરતા રહો. અને અમને તમે સ્તુતિરૂપ પ્યારી અને સત્યવાણીવડે યુક્ત ક્યારે કરશો? તમે, અમોએ કરેલી સ્તુતિઓનો સ્વીકાર કરો છો જ તે કારણ આપના ઘોડાને શીઘ્ર આપના રથમાં જોડો. ૮

३ १ २ ३ २ १ २र ३ १ २ ३ २
चन्द्रमा अप्स्वा३न्तरा सुपर्णो धावते दिवि ।
१ २ ३ १ २ ३ १ २ ३ १
न वो हिरण्यनेमयः पदं विन्दन्ति विद्युतो वित्तं मे अस्य
२
रोदसी ॥९॥

अन्व० अप्सु अन्तः सुपर्णः चंद्रमाः दिवि आधावते हिरण्यनेमयः विद्युतः वः पदम् अग्रम् न विन्दन्ति द्यावापृथिवी मे अस्य वित्तम् ॥

અ० અન્તરિક્ષમાંના જલમય મણ્ડલમાં અંદર વર્ત્તમાન સુષુમ્નાનામક સૂર્યના કિરણવડે યુક્ત ચન્દ્રમા. દ્યુલોકમાં એકસમાનગતિવડે શીઘ્ર ગમન કરે છે. તે ચંદ્રમાવડે સંબંધરાખવાવાળાં, હે સુવર્ણની સમાન પર્યંતભાગવાળાં અથવા હિત અને રમણીય પ્રાંતવાળા પ્રકાશવાન્ કિરણો ! તમારા ચરણરૂપ અગ્રભાગને કૂપવડે ઢાંકેલ હોવાથી મારી ઇન્દ્રિયો પ્રાપ્ત કરી શકતી નથી તે કારણ આપ મને કૂપમાંથી કાઢો. હે દ્યુલોક તથા પૃથિવીલોકના અભિમાની દેવતાઓ ! તમે મારા સ્તોત્રને જાણો.

१ २ ३ १ २ ३ २ ३ १ २ ३ १ २
प्रति प्रियतमꣳ रथं वृषणं वसुवाहनम् ।
३ १ २ ३ २ ३ १ २ ३ २ ३ २ ३ १ २
स्तोता वामश्विनावृषि स्तोमेभिर्भूषति प्रति माध्वी मम
३ १२
श्रुत ꣳ हवम् ॥१०॥

Dr. Urmila Sharma Collection, Varanasi

CC0. In Public Domain, Digitizagtion by eGangotri

अन्व० अश्विनौ वाम् प्रियतमम् वृषणम् वसुवाहनम् रथम् स्तोता ऋषिः स्तोमेभिः प्रतिप्रतिभूषति माध्वी श्रुतम ॥

અ૦ હે **અશ્વિનીકુમારો** ! તમારાં અતિપ્યારાંફ઼ીઓની-વર્ષા-કરવાવાળા-ધનનાવાહક-રથને, સ્તુતિ કરવાવાળા-ઋષિ સ્તોમોવડે શોભિત કરે છે તે કારણુ હે મધુવિદ્યાના જાણુવાવાળા તમે સાંભળો. १०

इति सप्तमः खण्डः समाप्तः ॥७॥

खण्ड ७

१ विषूवतः-સર્વયજ્ઞોમાં વ્યાપ્તિયુકત.
२ सयावरीः-सहगच्छन्त्यः सत्यः-સાથે ગમન કરતી સતી.
३ वस्वीः-पयः प्रदानेन निवासकारिण्यः-દૂધદેતી સતી નિવાસકરવાવાળી.
४ शोभथा-शोभन्ते-શોભાને પ્રાપ્ત થાય છે.
५ अर्चन्-पूजयन्-સ્વસ્વામિત્વ પ્રકટ કરતાં.
६ निःशशा-निःशेषेण शशाः-પૂર્ણરૂપે શાસન કરો.
७ अहिम्-हन्तारंवृत्रम्-વૃત્રાસુરને.
८ अर्भ-નાનાસંગ્રામ.
९ अनुत्तम्-शत्रुभिरतिरस्कृतम्-શત્રુઓવડે અતિરસ્કૃત.
१० मृगं-મૃગરૂપધારી વૃત્ર.
११ वक्षौ-धने ।
१२ आजयः-સંગ્રામો.
१३ अक्षन्-भुक्तवन्तः-ખાધું.
१४ अवाधूषत-अकम्पयन्-હલાવ્યાં.
१५ नविष्ठा-અતિશય નવીન.
१६ योज-योजय-જોડ
१७ अर्थयास-अर्थयसे-સ્વીકારો છો.
१८ सुपर्णः-સુષુમ્ણા સૂર્યરશ્મિ.
१९ माध्वी-मधुविद्याविदितारौ-મધુવિદ્યાને જાણુવાવાળા.

Dr. Urmila Sharma Collection, Varanasi

CC0. In Public Domain, Digitizagtion by eGangotri

अ. ४ खण्ड १

१ २ ३ १ २ ३ १ २
आ ते अग्न इधीमहि द्युमन्तं देवाजरम्।
२ ३ २ ३ १ २ ३ २ ३ १ २ ३ १ २र ३ २ ३
यद्ध स्या ते पनीयसी समिद्दीदयति द्यवीषꣳ स्तोतृभ्य
१ २
आ भर ॥१॥

अन्व० अग्ने देव द्युमन्तम् अजरम् ते आ इधीमहि यद्ध ते स्या पनीयसी समित् द्यवि दीदयति स्तोतृभ्यः इषम् आभर ॥

अ० હે અગ્નિદેવ! દીપ્તિમાન્ જરારહિત એવા તૂંને અમે ચોમેર પ્રજ્વલિત કરીએ છઇએ. નિશ્ચય, તારી આ સ્તુતિનેયોગ્ય દીપ્તિ દ્યુલોકમાં દેદીપ્યમાન થાય છે. તૂં અમને સ્તુતિકરનારાને અન્ન દે.

१ २र ३ १ २
आग्निं न स्ववृक्तिभिर्होतारं त्वा वृणीमहे।
३ १ २ ३ १ २ ३ २ ३ १ २ ३ १ २ ३ १ २ ३ १ २
शीरं पावकशोचिषं वि वो मदे यज्ञेषु स्तीर्णबर्हिषं विवक्षसे ॥२॥

अन्व० न स्ववृक्तिभिः होतारम् वः यज्ञेषु स्तीर्णबर्हिषम् शीरम् पावक शोचिषम् त्वा अग्निम् विमदे आवृणीमहे विवक्षसे ॥

अ० હે અગ્ને! આ સમય આપની કરેલી નિર્દોષ સ્તુતિયોવડે દેવતાઓને બોલાવનાર વા હોમને-સિદ્ધ-કરનાર તમારા યજ્ઞોમાં જેના નિમિત્ત કુશોનું આસાદન કર્યું ગયું છે એવા ઔષધિ-આદિમાં સર્વત્રવ્યાપ્ત તથા શુદ્ધ કરનાર છે દીપ્તિ જેની એવા તમે-અગ્નિને, સોમપાનવડે વિશેષ હર્ષ પ્રાપ્ત હોવાનિમિત્ત અભિમુખ હોઇ અમે આરાધના કરીએ છઇએ. હે અગ્ને! તમે મહાન છો. ૨

३ १ २ ३ १ २ ३ १ २ ३ २ ३ १ २
महे नो अद्य बोधयाषो राये दिवित्मती।
१ २ ३ १ २ ३ १ २ ३ १ २र ३ १ २
यथा चिन्नो अबोधयः सत्यश्रवसि वाय्ये सुजाते अश्वसूनृते ॥३

Dr. Urmila Sharma Collection, Varanasi

CC0. In Public Domain, Digitizagtion by eGangotri

अन्व० अद्य उषः द्विवित्मती नः महे राये बोधय यथाचित् नः अबोधयः सुजाते अश्वसूनृते वाय्ये सत्यश्रवसि ॥

અ૦ આજ આ યાગને દિવસ હે ઉષાદેવિ! દીપ્તિવાળાં તમે અમને બહુ ધનના અર્થ પ્રકાશિત હો. અર્થાત્ પ્રકાશ હોવાપર યજ્ઞનીદ્વારા ધનની પ્રાપ્તિ હોઇ શકે છે. જેમ અમને પહેલાં પ્રકાશિત કરેલા હે શ્રેષ્ઠ-જન્મવાળાં! હે સત્યપ્રિયસ્તુતિવાળાં! તેમ તમે વયનાપુત્ર-હું-સત્યશ્રવાપર અનુગ્રહ કરો. ૩

३ २ ३ १ २ ३ २ ३ १ २ ३ १ २र

भद्रं नो अपि वातय मनो दक्षमुत क्रतुम् ।

१ २ ३ १ २र ३ २ ३ २ ३ १ ३ २ ३ १ २र३

अथा ते सख्ये अन्धसो वि वो मदे रणा गावो न यवसे

१ २

विवक्षसे ॥४॥

अन्व० विवक्षसे अन्धसः विमदे नः मनः दक्षम् उत क्रतुम् भद्रम् वातय अथा ते सख्ये यवसे रणाः गावः न ॥

અ૦ હે સોમ! તમે મહાન્ છો. તે કારણ સોમસંબંધી વસ્તુઓ વિશેષ હર્ષદાયક હોવાપર તમે અમારા મનને, અન્તરાત્માને અને પ્રજ્ઞાનને કલ્યાણ પહોંચાડો. અર્થાત્ એવી કૃપા કરો કે મારૂં મન શુભસંકલ્પ કર્યા કરે. મારો અન્તરાત્મા શુભકારી હો. અને મારૂં જ્ઞાન શુભ નિશ્ચય કરે, અને સ્તોતા તમારા મિત્રભાવમાં રમણ કરે. જેમ ઘાસમાં ગાય પ્રેમનીસાથ રમણ કરે છે તેમ. ૪

१ २ ३ १ ३ ३ २ ३ १ २र ३ १ २

क्रत्वा महाँ अनुष्वधं भीमं आ वावृते शवः ।

१ २ ३ १ २ ३ २ ३ २ ३ १ २र ३ १ २ ३ १ २ २ २

श्रिय ऋष्व उपाकयोर्नि शिप्री हरिवां दधे हस्तयोर्वज्रमायसम् ॥

अ० क्रत्वा महान् भीमः अनुष्वधम् शवः आववृते ऋष्वः शिप्री हरिवान् उपाकयोः हस्तयोः आयसं वज्रम् श्रिये निदधे ॥

શ૦ પ્રજ્ઞાવડે મહાન્ તથા શત્રુઓને-ભયદેનાર-ઈન્દ્ર, સોમરૂપ અન્નના પાન હોવાપર પોતાના બલને અભિમુખ દેખાડે છે. તદનન્તર, સુન્દર મોટી નાસિકાવાળા, હરિનામક અશ્વોવડેયુકત ઇન્દ્ર, સમીપવર્તી હાથોમાં લોઢાના વજ્રને સંપદાને અર્થ ધારણ કરે છે. ૫

Dr. Urmila Sharma Collection, Varanasi

CC0. In Public Domain, Digitizagtion by eGangotri

२ ३ १ २र ३ २३१२ ३ १ २
स घा तं वृषणꣳ रथमधि तिष्ठाति गोविदम् ।
१ २र ३२ ३१२३ १ २ ३ २ ३क २र
यः पात्रꣳ हारियोजनं पूर्णमिन्द्र चिकेतति योजा न्विन्द्र
३ १ २
ते हरी ॥६॥

अन्व० सघा वृषणम् गोविदम् रथं अधितिष्ठाति हारियोजनम् पूर्णम् पात्रम् चिकेतति ते हरी नु योज ॥

અ૦ તે મિત્રભૂત ઇન્દ્ર, મનોરથોની–વર્ષા–કરવાવાળા, ગાયોની–પ્રાપ્તિ–કરાવવાવાળા રથપર ચઢો. જે રથ ધાનાઓવડેયુકત–સોમવડે–ભરેલ–પાત્રને જ્ઞાપિત કરે છે. તે પોતાના ઘોડાને શીઘ્ર રથમાં જોડો. ૬

२ १ २र ३ २उ ३ २ ३ १ २र ३ १ २
अग्निं तं मन्ये यो वसुरस्तं यं यन्ति धेनवः ।
२ ३ १ २ ३ २उ ३ १ २ ३ २ ३ १ २ ३ २ २
अस्तमर्वन्त आशवोस्तं नित्यासो वाजिन इषꣳ स्तोतृभ्य
१ २
आ भर ॥७॥

अन्व० यः वसुः अस्तम् यम् धेनवः यन्ति अस्तम् आशवः अर्वन्तः अस्तम् नित्यासः वाजिनः तम् अग्निं मन्ये स्तोतृभ्यः इषम् आभर ॥

અ૦ જે ઉપાસકોનું ધન છે, ઘરની સમાન આશ્રયરૂપ જે અગ્નિને ગાયો તૃપ્ત કરવા જાય છે, જે આશ્રયરૂપ અગ્નિને શીઘ્રગામી અશ્વ પ્રાપ્ત થાય છે, જે આશ્રયરૂપ અગ્નિને નિત્ય ઉપાસનામાં લાગેલા હવિ–લઈ–જનાર–યજમાનો પ્રાપ્ત થાય છે તે અગ્નિની હું સ્તુતિ કરૂં છું. જે અમે સ્તુતિકરનારાઓને અન્ન દો. ૭

२उ ३ १ २२१ २र ३ १ २
न तमꣳहो न दुरितं देवासो अष्ट मर्त्यम् ।
३ १ २ ३ १ २ ३ २ ३ १ २र ३ २ २ ३ २ ३ १ २
सजोषसो यमर्यमा मित्रो नयति वरुणो अति द्विषः ॥८॥

अन्व० देवासः सजोषसः अर्यमा मित्रः वरुणः अतिद्विषः यम् नयति तं मर्त्यम् अंहः न दुरितम् न अष्ट ॥

Dr. Urmila Sharma Collection, Varanasi

CC0. In Public Domain, Digitizagtion by eGangotri

आम्नाय-ग्रन्थालय, ब्रह्मनिधि, करौंदी, वाराणसी-5

અ० હે દેવતાઓ ! એકસમાન પ્રસન્નહોનાર, શત્રુઓને-દંડદેનાર-અર્યમા, રક્ષાકરનાર મિત્ર, પાપોનાનાશક વરૂણ, શત્રુઓને પાર કરી જેને ઉન્નતિના પદપર પહોંચાડી દે છે તે મનુષ્યને પાપ વ્યાપ્ત કરે નહિ તથા પાપના ફલરૂપ દુર્ગતિ વ્યાપ્ત કરે નહી. ૮

इति अष्टमः खण्डः समाप्तः ॥८॥

खण्ड ८

१ समित्-દીપ્તિ.
२ दोदयति-दीप्यते-દેદીપ્યમાન થાય છે.
३ पनीयसि-સ્તુત્યર્હા.
४ विवक्षसे-महान् भवसि-મહાન્ છો.
५ वाग्ये-वयपुत्रे-વયનાપુત્ર.
६ अश्वसूनृते-પ્રિય તથા સત્યસ્તુતિવાળી.
७ वातय-गमय-પહોંચાડો.
८ रणाः-પ્રીતિયુક્ત.
९ यवसे-ઘાસમાં.
१० ऋष्वः-દર્શનીય; સુંદર.
११ अनुष्वधं-સોમલક્ષણ स्वधा-અન્નનું પાન સતે.
१२ उपाकयोः-समीपवर्त्तिनः-સમીપવર્તી.
१३ चिकेतति-ज्ञापयति-જ્ઞાપિત કરે છે.
१४ अस्तं-ઘરસમાન આશ્રયરૂપ.
१५ अति-અતિક્રમણ-પાર કરીને.
१६ अष्ट-વ્યાપ્ત કરે છે.

CC0. In Public Domain, Digitizagtion by eGangotri

अ. ४ खण्ड ९

२३ २ ३१२ ३२३१ ३१ २र
परि प्र धन्वेन्द्राय सोम स्वादुर्मित्राय पूष्णे भगाय ॥१॥

अन्व० सोम स्वादुः इन्द्राय मित्राय पूष्णे भगाय परिप्रधन्व ॥

અ० હે સેામ ! સ્વાદુરસવાળેા તું ઇન્દ્રના અર્થ, મિત્રદેવતાના અર્થ, પૂષાના અર્થ તથા ભગદેવતાના અર્થ સર્વપાત્રેામાં પૂર્ણ વરસ. ૧

२३ १ २३ १२ ३१२ ३१२ २१२
पर्य्यू षु प्र धन्व वाजसातये परि वृत्राणि सक्षणिः ।
३२३१२ ३१ २
द्विषस्तरध्या ऋणया न ईरसे ॥२॥

अन्व० सु वाजसातये परिप्रधन्व सक्षणिः वृत्राणि परि नः ऋणया द्विषः तरध्यै ईरसे ॥

અ० હે સેામ ! ભલેપ્રકાર અમને અન્ન દેવા અર્થ ચેામેર પાત્રેામાં પૂર્ણ હેા. સહનશીલ તમે શત્રુઓપર ચઢીને જાઓ અમારા ઋણેાના–નાશ–કરવાવાળા–તમે, શત્રુઓને પાર કરવાનિમિત્ત વા મારવાને ચઢીને જાઓ છેા. ૨

१२ ३१२ ३२ ३२ ३२३ २ ३ १ २र
पवस्व सोम महांत् समुद्रः पिता देवानां विश्वाभि धाम ॥३॥

अन्व० सोम महान् समुद्रः पिता देवानाम् विश्वा धाम पवस्व ॥

અ० હે સેામ ! ગૌરવવાળારસરૂપે વહેવાવાળેા, સર્વનેા–પાલન–કરનાર–તું, દેવતાઓના સર્વસ્થાનેા–શરીરેાને–અભિલક્ષી પાત્રેાને પૂર્ણ કર. ૩

१२ ३२उ २ २ ३ २ ३ २ ३ १ २र
पवस्व सोम महे दक्षायाश्वो न निक्तो वाजी धनाय ॥४॥

अन्व० सोम अश्वो न नक्तः वाजी महे दक्षाय धनाय पवस्व ॥

અ० હે સેામ ! અશ્વની સમાન જલેાવડે શુદ્ધકરેલ, વેગવાળેા તું, મહાન્ બલને અર્થ ધનનિમિત્ત પાત્રેાને પૂર્ણ કર. ૪

१२ ३ २३१२ ३२३१२ ३१ २र
इन्दुः पविष्ट चारुर्मदायापामुपस्थे कविर्भगाय ॥५॥

Dr. Urmila Sharma Collection, Varanasi

CC0. In Public Domain, Digitizagtion by eGangotri

अन्व० चारुः कविः इन्दुः अपां उपस्थे भगाय मदाय पविष्ट ॥

અ૦ કલ્યાણરૂપ, બુદ્ધિવર્ધક **સેામ**, જલેાની અંદર સેવનીય ધનની અર્થે હર્ષનિમિત્ત ક્ષરિત થાય છે. ૫

२ ३ १ २ ३१ २ ३ १ २ ३१ २ ३१ २
अनु हि त्वा सुतꣳ सोम मदामसि महे समर्य्यराज्ये ।
१ २ ३ १ २ ३ १ २
वाजाꣳ अभि पवमान प्र गाहसे ॥६॥

अन्व० सोम सुतम् त्वा अभिमदामसि हि पवमान महे समर्यराज्ये वाजान् अभि प्रगाहसे ॥

અ૦ હે **સેામ** ! સમ્પાદનકરેલ–તમને અમે ક્રમપૂર્વક સ્તુતિ કરીએ છીએ. હે પૂયમાન **સેામ** ! તે તૂં. મનુષ્યેાસહિત પેાતાનાં મહાન્ રાજ્યની રક્ષાકરવા શત્રુએાની સેનાપર ચઢાઇ કરી જાય છે. ૬

१ ३क २र ३ २ ३ १ २ ३१ ३ २ ३ २ ३ १ २
क ईं व्यक्ता नरः सनीडा रुद्रस्य मर्य्या अथा स्वश्वाः ॥७॥

अन्व० व्यक्ताः नरः सनीडाः मर्याः अथा स्वश्वाः इमम् के रुद्रस्य ॥

અ૦ કાન્તિયુક્ત–પ્રભુતા–કરવાવાળા, સમાન સ્થાનવાળા, મનુષ્યેાનું–હિત-કરવાવાળા, અને શ્રેષ્ઠઘેાડાવાળા એવા દીનતાપૂર્વક રૂદન–પ્રાર્થના–કરવા-વાળાને કેાણ પેાતાનાં હેાય ? ७

२ ३ २ ३ २ २ २उ ३ २ ३ १ २ १ २ ३ १ २
अग्ने तमद्याश्वं न स्तोमैः क्रतुं न भद्रꣳ हृदिस्पृशम् ।
३ १ २ ३ १ २
ऋध्यामा त ओहैः ॥८॥

अन्व० अग्ने अद्य ओहैः स्तोमैः अश्वं न क्रतुं न भद्रम् हृदिस्पृशम् तम ऋध्यामः ॥

અ૦ હે **અગ્ને** ! આજને દિવસ અમે, ઋત્વિજ–આદિ, ઇન્દ્રાદિને–પ્રાપ્ત–કરાવનાર–સ્તેાત્રાવડે ઘેાડાની સમાન, હવિ–પહેાચાડનાર–કર્ત્તાની સમાન અર્થાત્ ઉપકાર કરવાવાળા, કલ્યાણરૂપ, પરમપ્રિય, પ્રસિદ્ધ તમને વૃદ્ધિયુક્ત કરીએ છીએ. ८

Dr. Urmila Sharma Collection, Varanasi

CC0. In Public Domain, Digitizagtion by eGangotri

३ १२ ३ १ २र ३ १२ ३ १२ ३ २ ३ २
आविर्मर्य्या आ वाजं वाजिनो अग्मं देवस्य सवितुः सवम् ।
३ १ २
स्वर्गाँ॥ अर्वन्तो जयत ॥९॥

अन्व० मर्त्याः आविः वाजिनः सवितुः सवम् वाजम् अग्मन् स्वर्गम् अर्वन्तः जयत ॥

અ० મનુષ્યોને હિતકારી, પ્રકાશવાન્, હવિ-પ્રાપ્ત-કરનાર વાજીનામના દેવતાઓએ, પ્રેરકદેવના સંપાદનીય અન્નરૂપ સોમને પ્રાપ્ત કર્યો. તે કારણ હે યજમાનો ! તમે સ્વર્ગ તથા ઘોડાને જીતો. ૯

१२ ३ १ २ ३ २ ३ १ २र ३ १ २ ३ २
पवस्व सोम द्युम्नी सुधारो महाँ॥ अवीनामनु पूर्व्यः ॥१०॥

अन्व० सोम द्युम्नी सुधारः पूर्व्यः महान् अवीनाम् अनुपवस्व ॥

અ० હે સોમ ! અન્નવાળો વા યશસ્વી, શોભનધારાયુક્ત, પુરાતન તથા મહાન્ એવો તું, રોમ થકી ક્રમે સંપાદિત હો. ૧૦

इति नवमः खण्डः समाप्तः ॥९॥

Dr. Urmila Sharma Collection, Varanasi

CC0. In Public Domain, Digitizagtion by eGangotri

खण्ड ९

१ प्रधन्व-पात्रेषु प्रक्षर-પાત્રોમાં પૂર્ણરૂપે વરસ.
२ सक्षणिः-સહનશીલ.
३ तरध्यै-तरीतुम्-મારવા.
४ ईरसे-परिगच्छसे-જાય છે.
५ ऋणया-ऋणानां यापयिता विनाशयिता-ઋણોને નાશ કરનારા.
६ समुद्रः-समुद्रवन्ति रसाः तादृशः-રસરૂપે વહેવાવાળા.
७ पवस्व-परिक्षर-પ્રાત્રોને પૂર્ણ કર.
८ निक्तः-જલવડે શુદ્ધકરેલ. (वसतीवरीभिरद्भिर्विनिर्णिक्तः)।
९ उपस्थ-उपस्थान अन्तरिक्ष पवित्र वा-અંદર સ્થાન.
१० कविः-બુદ્ધિવર્ધક.
११ समर्य्यराज्ये-મનુષ્યોસહિત પોતાના રાજ્યની રક્ષાકરવા.
१२ वाजान्-શત્રુની સેના.
१३ व्यक्ताः-કાન્તિયુકત.
१४ नरः-नेतारः-પ્રભુતા કરવાવાળા.
१५ सनीडा-સમાન સ્થાનવાળા.
१६ ओहैः-इन्द्रादिप्रापकैः-ઇંદ્રાદિને પ્રાપ્ત કરાવનાર.
१७ ऋध्याम-समर्ध्ययामः-વૃદ્ધિયુકત કરીએ છઇએ.
१८ आविः-પ્રકાશવાન્.
१९ मर्य्याः-મનુષ્યોને હિતકારી.
२० सवम्-अभिषोतव्यं-સંપાદનીય.
२१ अवीनाम्-रोम्णां रोमभ्यः-રોમ થકી.
२२ द्युम्नो-अन्नवान् यशस्वी-અન્નવાળા વા યશસ્વી.

Dr. Urmila Sharma Collection, Varanasi

CC0. In Public Domain, Digitizagtion by eGangotri

अ. ४ खण्ड १०

१ २ ३ १ २ ३ १ २ ३ २ ३ १ २ ३ १ २
विश्वतोदावन् विश्वतो न आ भर यं त्वा शविष्ठमीमहे ॥१॥

अन्व० विश्वतोदावन् विश्वतः नः आभर शविष्ठम् यं त्वम् ईमहे ॥

અ० હે સર્વત્ર શત્રુઓને છેદન અને ભકતોને-દાનદેનારા-ઇન્દ્ર! તમે ચેામેર અમને ઇચ્છિત પદાર્થ દેા. અત્યન્ત બલવાન જે તમે તેની સમીપ અમે અભીષ્ટફલની યાચના કરીએ છઇએ. ૧

३ २ ३ २उ ३ २ ३ २ ३ १ २ ३ २ ३ २
एष ब्रह्मा य ऋत्विय इन्द्रो नाम श्रुतो गृणे ॥२॥

अन्व० ऋत्वियः यः नामश्रुतः एषः ब्रह्मा गृणे ॥

અ० વસંત-આદિ-ઋતુમાં-પ્રકટહેાનાર જે ઇન્દ્ર પેાતાવડે પ્રસિદ્ધ છે તે સ્તોતાઓના મનેારથેાને વધારનાર છે તેની હું સ્તુતિ કરૂં છું. ૨

३ २ ३ १ २ ३ १ २ ३ १ २र ३ १ २ ३ २ ३ १ २
ब्रह्माण इन्द्रं महयन्तो अर्कैरवर्द्धयन्नहये हन्तवा उ ॥३॥

अन्व० अहये हंतवे अर्कैः महयन्तः ब्रह्माणः इन्द्रम् अवर्धयन् ॥

અ० વૃત્રાસુર મારવાનિમિત્ત પ્રશંસાયેાગ્ય સ્તોત્રોવડે પૂજનાર બ્રાહ્મણેા ઇન્દ્રને પ્રસન્ન કરે છે ૩

१ २ ३ २ ३ १ २ ३ २ ३ १ २ ३ १ २
अनवस्ते रथमश्वाय तक्षुस्त्वष्टा वज्रं पुरुहूत द्युमन्तम् ॥४॥

अन्व० अनवः (ऋभवः) ते अश्वाय रथम् ततक्षुः पुरुहूत त्वष्टा वज्रम् द्युमन्तम् ॥

અ० હે ઇન્દ્ર! મનુષ્યદેવતા તમારા ઘેાડાના અર્થ રથને રચે છે. હે અનેકેાએ-બેાલાવેલા-ઇન્દ્ર! વિશ્વકર્માએ વજ્રને પ્રકાશયુકત કર્યું. ४

२ ३२ ३१ २ ३ २ ३ १ २र ३ १ २ ३ १
शं पदं मघꣳ रयीषिणो न काममव्रतो हिनोति न
२ ३ २
स्पृशद्रयिम् ॥५॥

१-२ આ સ્વતંત્ર મંત્ર છે.

Dr. Urmila Sharma Collection, Varanasi

CC0. In Public Domain, Digitizagtion by eGangotri

अन्व० रयीषिणः शम पदम् मवम् अव्रतः न हिनोति कामम् रयिम न स्पृशत॥

અ० હવિ-અર્પણ-કરવાવાળા-પુરૂષો, સુખને, સ્થાનને તથા ધનને પણ પામે છે. ઇન્દ્રનિમિત્ત યજ્ઞાદિ-ન-કરનાર-પુરૂષ, દાનાદિ કરવા સમર્થ હોતો નથી. તથા પોતાના ઇચ્છિત ધનને સ્પર્શ પણ કરી શકતો નથી. ૫

२ ३ २ ३ १ २ ३ १ २ ३ १ २ ३ १ २३१२

सदा गावः शुचयो विश्वधायसः सदा देवा अरेपसः ॥६॥

अन्व० गावः सदा शुचयः विश्वधायसः सदा देवाः अरेपसः ॥

અ० ઇન્દ્રને-શરણ-જાનારા, સર્વદાનિર્મલ. વિશ્વનું-પોષણ-કરવાની-શક્તિ-વાળા. સર્વદા-દાનાદિગુણયુક્ત તથા પાપરહિત પણ હોય છે. ૬

१ २ ३ १ २ ३ १ २र ३ १ २र

आ याहि वनसा सह गावः सचन्त वर्त्तनिं यदूधभिः ॥७॥

अन्व० उषः वनसा सह आयाहि गावः वर्त्तनिम् सचन्त यत् ऊधभिः ॥

અ० હે ઉષાદેવિ! તમે ચાહવાયોગ્ય તેજની સાથ આવો. ઉષાની વાહન-રૂપ ગાયો રથનું સેવન કરે છે. જે ગાયો મોટા અવવાળી છે. ૭

१२३१ २र ३२३ १२ ३२ १२

उप प्रक्षे मधुमति क्षियन्तः पुष्येम रयिं धीमहे ते इन्द्र ॥८॥

अन्व० इन्द्र मधुमति प्रक्षे ते क्षियन्तः रयिम् पुष्येम धीमहे ॥

અ० હે ઇન્દ્ર! મધુરતાયુક્ત રાજકર્તૃક ન્યગ્રોધના ચમસમાં, તમારી-સમીપ-સ્થિત-હોનાર અમે, રમણીય અન્ન પોષીએ છઇએ અને તમારૂં ધ્યાન પણ કરીએ છઇએ. ૮

१ २ ३ २ ३१२ ३ १ २र ३२उ ३ १२र

अर्चन्त्यर्कं मरुतः स्वर्का आ स्तोभति श्रुतो युवा स इन्द्रः ॥९॥

अन्व० स्वर्काः मरुतः अर्कं अर्चन्ति युवा श्रुतः स इन्द्रः आस्तोभति ॥

અ० સુંદર અન્ન વા સ્તોત્રવાળા મરૂત, પૂજવાયોગ્ય ઇન્દ્રને હવિ અને સ્તોત્રવડે પૂજે છે. નિત્યતરૂણ તે ઇન્દ્ર, તેના શત્રુઓને ચઢાઈ કરી મારે છે. ૯

२ ३ १ २ ३१२ ३

प्र व इन्द्राय वृत्रहन्तमाय ।

૬-૮-૯. આ સ્વતંત્ર મંત્ર છે.

Dr. Urmila Sharma Collection, Varanasi

CC0. In Public Domain, Digitizagtion by eGangotri

१ २ ३ १ २ ३ २ ३ १ २
विप्राय गाथं गायत यं जुजोषते ॥१०॥

अन्व० विप्राः वृत्रहन्तमाय इन्द्राय गाथम् प्रगायत यम् जुजोषते ॥

અ० હે બ્રાહ્મણો! અતિશય—વૃત્રનાનાશક—ઇન્દ્રને અર્થ તે સ્તોત્ર અધિક ગાઓ. જે સ્તોત્રને પ્રસન્ન હોઇ તે સ્વીકાર કરે છે. ૧૦

इति दशमः खण्डः समाप्तः ॥१०॥

खण्ड १०

१ विश्वतोदावन्–સર્વત્ર શત્રુનું છેદન તથા ભક્તોને દાન કરનાર,
२ ऋत्वियः–ઋતુસમયે પ્રકટહોનાર.
३ अहये–वृत्राय–વૃત્રાસુરને.
४ हन्तवै–हन्तुम्–હણવા.
५ अनवः–મનુષ્યરૂપ.
६ स्पृशत्–स्पृशति–સ્પર્શ કરે છે.
७ रयीषिणः–હવિર્લક્ષણ ધન અર્પણ કરનારા. (प्रेषयन्तः)।
८ गावः–गन्तारः–શરણ જનારા.
९ विश्वधायसः–વિશ્વનું પોષણ કરવાની શક્તિવાળા.
१० अरेपसः–પાપરહિત.
११ वनसा–वननीयेन तेजसा–ચાહવાયેાગ્ય તેજ સાથ.
१२ वर्त्तनिम्–રથ.
१३ ऊधभिः–અવવડે.
१४ प्रक्षे–राजकर्तृकन्यग्रोधचमसे–રાજાએ બનાવેલ ન્યગ્રોધના ચમસમાં.
१५ क्षियन्तः–સમીપમાં રહેલા.
१६ स्वर्काः–સુન્દર અન્ન વા સ્તોત્રવાળા.
१७ आस्तोभति–शत्रुजातानि अभिमुख्येन हिनस्ति–શત્રુને ચઢાઇ કરી મારે છે.
१८ जुजोषते–सेवते–પ્રસન્ન થઇ સ્વીકારે છે.
१९ गाथम्–સ્તોત્ર.

૧૦. આ સ્વતંત્ર મંત્ર છે.

Dr. Urmila Sharma Collection, Varanasi

CC0. In Public Domain, Digitizagtion by eGangotri

अ. ४ खण्ड ११

१ २ ३ १ २र ३ २उ ३ १ २
अचेत्यग्निश्चिकितिर्हव्यवाट्न सुमद्रथः ॥१॥

अन्व० हव्यवाट् चिकितिःसुमद्रथः रथः न अग्निः अचेति ॥

अ० હવિયોને પહોંચાડનાર, વિશેષ બુદ્ધિમાન્, શ્રેષ્ઠ હવિયોવડેયુક્ત, રથની–સમાન–પહોંચાડનાર–અગ્નિ, હવિ–દેવાવાળા–યજમાનને જાણે છે. ૧

२ ३ २ ३ १ २ ३२ ३ २ ३ १ २ ३क २र
अग्ने त्वं नो अन्तम उत त्राता शिवो भुवा वरूथ्यः ॥२॥

अन्व० अग्ने वरूथ्यः त्वम् नः अन्तमः उत त्राता शिवः भुवः ॥

अ० હે અગ્નિ! સેવા–કરવા–યોગ્ય તમે, અમારા અધિક સમીપસ્થ અને રક્ષાદાયક તથા સુખદાયક હો. ૨

२ ३ २ ३ २ ३ २ ३ २ ३ १ २ १ २
भगो न चित्रो अग्निर्महोनां दधाति रत्नम् ॥३॥

अन्व० महोनाम् भगो न चित्रः अग्निः रत्नम् दधाति ॥

अ० મહાન્મધ્યે સૂર્યનીસમાન વિચિત્રગુણોવાળા, વા પૂજનીય અગ્નિ, યજ્ઞ કરવાવાળાને શ્રેષ્ઠ ધન દે છે. ૩

१ २ ३ १ २ ३ २ ३ १ २र ३ १ ३ २
विश्वस्य प्र स्तोभ पुरो वासन् यदि वेह नूनम् ॥४॥

अन्व० विश्वस्य प्रस्तोभः यदि वा इह नूनम् पुरोवासन् ॥

अ० તે સર્વ શત્રુઓને નષ્ટ કરે છે. અને આ યજ્ઞમાં નિશ્ચય પૂર્વભાગમાં સ્થિત સતા તે અગ્નિની ઋત્વિજોવડે સ્તુતિ કરાય છે. ૪

३ २उ ३ २ ३ २ ३ १ २ ३ १ २ ३ १ २
उषा अप स्वसुष्टमः सं वर्त्तयति वर्त्तनिꣳ सुजातता ॥५॥

अन्व० उषाः स्वसुः तमः अपसंवर्त्तयति सुजातता वर्त्तनिम् ॥

अ० આ ઉષા, પોતાની બ્હેન રાતના અન્ધકારને પોતાના તેજવડે દૂર કરે છે તથા પોતાના શ્રેષ્ઠ પ્રકાશને રથપર પહોંચાડે છે. ૫

૩–૪ સ્વતંત્ર મંત્રો છે.

Dr. Urmila Sharma Collection, Varanasi

CC0. In Public Domain, Digitizagtion by eGangotri

३२उ ३ १२ ३१२३ १२ ३२
इमा नु कं भुवना सीषधेमेन्द्रश्च विश्वे च देवाः ॥६॥

अन्व० इमाः भुवनाः नु कम् सीषधेम इन्द्रः च विश्वे देवाश्च ॥

અ० અમે, આ લોકોને શીઘ્ર સુખ પામવા વશમાં કરીએ છીએ. અને ઇન્દ્ર તથા સકલદેવતાઓ પણ સ્તુતિવડે પ્રસન્ન થઇ આ કામને સિદ્ધ કરો. ૬

२ ३२३ १२ ३२उ ३ १२ १२
वि स्रुतयो यथा पथा इन्द्र त्वद्यन्तु रातयः ॥७॥

अ० इन्द्र त्वत् रातयः पथा स्रुतयः यथा वियन्तु ॥

અ० હે ઇન્દ્ર! તમારા થકી દાન, જેમ રાજમાર્ગ થકી નાના માર્ગો નિકળે છે તેમ પ્રાપ્ત હો. ૭

३१ २र३१२ ३१२ ३१२ ३१२
अया वाजं देवहितꣳ सनेम मदेम शतहिमाः सुवीराः ॥८॥

अन्व० अया देवहितम् वाजम् सनेम सुवीराः शतहिमाः मदेम ॥

અ० આ સ્તુતિવડે ઇન્દ્રદેવતાએ દીધેલ અન્નને અમે ભોગવીએ. અને સુંદરપુત્રોવડેયુકત અમે, સેંકડો હેમન્ત ઋતુઓ પર્યંત પ્રસન્ન રહીએ. ૮

३२ ३१ २र ३२३ १२३१२ ३१२
ऊर्जा मित्रो वरुणः पिन्वतेडाः पीवरीमिषं कृणुही न इन्द्र ॥९॥

अन्व० इन्द्र मित्रः वरुणः ऊर्जा इडा पिन्वत नः इषम् पीवरीम् कृणुहि ॥

અ० હે ઇન્દ્ર! મિત્રદેવતા, વરૂણદેવતા તથા તમે સર્વ બલસહિત અન્ન અમને દો. અમારા અન્નને અધિક કરો. અર્થાત્ બહુ અન્ન દો. ૯

२३ १२
इन्द्रो विश्वस्य राजति ॥१०॥

अन्व० इन्द्रः विश्वस्य राजति ॥

અ० કેમકે, ઇન્દ્ર સર્વ લોકોના ઇશ્વરરૂપ હોય છે તે કારણ પ્રધાનરૂપે ઇન્દ્રને જ અભિમુખ કરી કહ્યા છે. ૧૦

इति एकादशः खण्डः समाप्तः ॥११॥

૭-૯ આ સ્વતંત્ર મંત્રો છે.

Dr. Urmila Sharma Collection, Varanasi

CC0. In Public Domain, Digitizagtion by eGangotri

खण्ड ११

१ चिकितिः–विशिष्टप्रज्ञः–વિશેષ બુદ્ધિમાન.
२ सुमद्रथः–सुस्तुहविर्युक्तः–શ્રેષ્ઠ હવિવડેયુક્ત.
३ वरूथ्यः–वरणीयः। सम्भजनीयः–સેવાકરવાયોગ્ય.
४ अन्तमः–अन्तिकतमः–અધિક સમીપસ્થ.
५ चित्रः–વિચિત્ર ગુણોવાળા વા પૂજનીય.
६ महोनाम्–महताम् मध्ये–મોટા મધ્યે.
७ प्रस्तोभः–प्रस्तोभतिहिनस्ति–નષ્ટ કરે છે.
८ पुरोवासन्–પૂર્વભાગમાં સ્થિત.
९ सुजातता–સુપ્રકાશત્વ; શ્રેષ્ઠ પ્રકાશ.
१० वर्त्तिनिम्–રથને.
११ सीषधेम–साधयामः–વશમાં કરીએ છીએ.
१२ स्रुतयः–નાનામાર્ગ.
१३ रातयः–દાન.
१४ अया–अनया–આ સ્તુતિવડે.
१५ देवहितम्–द्योतमानेनेन्द्रेणदत्तम्–ઈન્દ્રે દીધેલ.
१६ पीपरीम्–प्रवृद्धम्–અધિક.
१७ पिन्वत–સિંચો; દ્યો.
१८ ऊर्जा–રસ વા બલવડે સહિત.

Dr. Urmila Sharma Collection, Varanasi

CC0. In Public Domain, Digitizagtion by eGangotri

अ. ४ खण्ड १२

१ २ ३ १ २र ३ २ ३ १ २र ३
त्रिकद्रुकेषु महिषो यवाशिरं तुविशुष्मस्तृम्पत्सोममपिब-
१ २ ३ १ २ ३ २ १ २ ३ २ ३ २ ३ १ २
द्विष्णुना सुतं यथावशम्। स ईं ममाद महि कर्म कर्त्तवे
३ २ २ १ २र ३ २ ३ २ ३ १ २र १ २र
महामुरुꣳ सैनꣳ सश्चद्देवो देवꣳ सत्य इन्द्रः सत्यमिन्द्रम् ॥१॥

अन्व० महिषः तुविशुष्मः तृम्पत् त्रिकद्रुकेषु सुतम् यवाशिरम् सोमम् विष्णुना यथावशम् अपिबत् सः महि कर्म कर्त्तवे महाम् उरुम् ईम् ममाद सत्यः इन्दुः देवः सः सत्यम् देवम् एनं इन्द्रम् सश्चत् ॥

અ૦ પૂજનીય, બહુબલવાળા તથા તૃપ્ત સતા ઇન્દ્રે, જ્યોતિઃ ગૌ તથા આયુનામવાળા દિવસોમાં સમ્પાદન-કરેલ-યવના સત્તુઓ સાથ ભળેલ સોમની શ્રીવિષ્ણુની સાથ જેમ પહેલાં ઇચ્છા કરેલી તેમ પાન કર્યું. પાનકરેલ તે સોમે, મોટાં (વૃત્રવધ-આદિ-કર્મ) કરવા મોટા વિસ્તારવાળા આ ઇન્દ્રને મદયુકત કર્યા. શ્રેષ્ઠ ટપકતા સતા દીપ્તિમાન્ તે સોમ, સત્યરૂપ-સોમને-ચાહનાર-આ-ઇન્દ્રને વ્યાપ્ત હો. ૧

२ २ ३ २ ३ २ १ ३ १ २ ३ २ ३ २उ ३ १ २
अयꣳ सहस्रमानवो दृश कवीनां मतिर्ज्योतिर्विधर्म ।
३ २ ३ १ २ ३ २ ३ १ २ ३ २ ३ १ २ ३ १ २ ३
ब्रध्नः समीचीरुषसः समैरयदरेपसः सचेतसः स्वसरे मन्यु-
१ २ ३ २
मन्ताश्चिता गोः ॥२॥

अन्व० सहस्रमानवः दृशः कवीनाम् मतिः विधर्म ज्योतिः अयम् ब्रध्नः समीची अरेपसः सचेतसः उषसः समैरयत् स्वसरे मन्युमन्तः गोः चिताः ॥

અ૦ સહસ્રોમનુષ્યવાળા, દર્શનીય, બુદ્ધિમાનોના માનનીય, વિધાતા, તેજઃસ્વરૂપ આ સૂર્ય, નિર્મલ અન્ધકારરૂપ, પાપરહિત, સમાન ચિત્તવાળી આ ઉષાઓને ભલેપ્રકાર પ્રેરણા કરે છે. તદનન્તર, દિવસમાં પ્રકાશવાળા ચન્દ્રમા આદિ, સૂર્ય્યના તેજવડે તેજહીન થાય છે. ૨

૨. આ સ્વતંત્ર મંત્ર છે.

Dr. Urmila Sharma Collection, Varanasi

CC0. In Public Domain, Digitizagtion by eGangotri

१२ ३१२ ३२३ १ २र ३१२ ३१२३२३
एन्द्र याह्युप नः परावतो नायमच्छा विदथानीव सत्पतिरस्ता
१२३१२ १२ ३ १२ ३२उ ३२३
राजेव सत्पतिः। हवामहे त्वा प्रयस्वन्तः सुतेष्वा पुत्रासो
२ ३२३ १२ ३ १ २३ १२
न पितरं वाजसातये मꣳहिष्ठं वाजसातये ॥३॥

अन्व० इन्द्र परावतः नः अच्छ उपयाहि अयं न सत्पतिः विदथानि इव अस्ता सत्पतिः राजा इव पयस्वन्तः त्वा सुतेषु आ हवामहे पुत्रासः वाजसातये पितरं न वाजसातये मꣳहिष्ठम् ॥

અ૦ હે ઇન્દ્ર! સ્વર્ગરૂપ દૂરદેશથી અમારી સમીપ શ્રેષ્ઠરૂપે આવો. [ત્યાંહાં દૃષ્ટાંત કહે છે કે–] જેમ આ અગ્નિ અને સુસિદ્ધ સોમ પ્રાપ્ત થયા છે. તથા જેમ ઋત્વિજોના–પાલક યજમાન યજ્ઞશાલામાં આવે છે, તથા જેમ તારાગણોના પાલનકર્ત્તા ચન્દ્રમા પોતાના ધામને પ્રાપ્ત થાય છે તેમ હવિસંપન્ન અમે યજમાન, તમને સોમસંપન્ન હોવાપર અભિમુખ હોઇ આહ્વાન કરીએ છઇએ. પુત્ર, બલ વા અન્નની પ્રાપ્તિ અર્થે પુત્રો જેમ પિતાને પોકારે છે તેમ સંગ્રામમાં જયપામવા અર્થે અમે તમને પોકારીએ છઇએ. ૩

१ २र ३१२ ३२ ३१ २र३१२ ३
तमिन्द्रं जोहवीमि मघवानमुग्रꣳ सत्रा दधानमप्रतिस्कुतꣳ
१२ ३ १२ १ २ ३ १ २र३१२ ३२
श्रवाꣳसि भूरि। मꣳहिष्ठो गीर्भिरा च यज्ञियो ववर्त्त राये
३ १ २ ३१२ ३२
नो विश्वा सुपथा कृणोतु वज्री ॥४॥

अन्व० मघवानम् उग्रम् सत्रा भूरि श्रवांसि दधानम् अप्रतिकुतम् तम् इन्द्रम् जोहवीमि मंहिष्ठः यज्ञियः गीर्भिः आववर्त्त वज्री राये विश्वा सुपथा कृणोतु ॥

અ૦ ધનવાન, કોઇવિડે–ન–દબાનાર, સત્ય, અનેક–બલોને–ધારણ–કરનાર, જેને શત્રુ રોકી ન શકે તેવા પૂર્વમંત્રોમાં–વર્ણન–કરેલ–ઇન્દ્રને હું વારંવાર આહ્વાન કરૂં છું. પરમપૂજ્ય, યજ્ઞને–યોગ્ય–ઇન્દ્ર, અમારી સ્તુતિઓવડે યજ્ઞની અભિમુખ રહ્યા છે. તદનન્તર, વજ્રધારી ઇન્દ્ર, ધનને અર્થે સર્વેય સુમાર્ગો કરો. અર્થાત્ અમને સર્વ દિશાઓથી ધન પ્રાપ્ત હો. ૪

Dr. Urmila Sharma Collection, Varanasi

CC0. In Public Domain, Digitizagtion by eGangotri

२ ३ १ २ ३२ ३ २ ३ १ २ ३ १ २र ३ १
अस्तु श्रौषट् पुरो अग्निं धिया दध आ नु त्यच्छर्धो दिव्यं
३ १ २ १२ ३ २ ३ १ २ ३ १ २
वृणीमह इन्द्रवायू वृणीमहे यद्ध क्राणा विवस्वते नाभा
३ २ ३ १ २ २३ २ ३ १ २र ३ १ २ ३ २उ
सन्दाय नव्यसे। अध प्र नूनमुप यन्ति धीतयो देवाँ३
३ २ ३ १ २
अच्छ न धीतयः ॥५॥

अन्व० पुरः अग्निम् धिया दध्रे त्यत् दिव्यं शर्धः नु आवृणीमहे इन्द्रवायू वृणीमहे यद्ध विवस्वते नव्यसे नाभा सन्दाय क्राणा श्रौषट् अस्तु अधः नः धीतयः प्रनूनम् उपयंति देवान् अच्छ न धीतयः ॥

अ० હે ઇન્દ્ર! હું આગળની ઉત્તરવેદીમાં આહવનીયનામક અગ્નિને પ્રણયન-આદિ-કર્મવડે ધારણ કરી ચૂકયો છું. અમે તે દિવ્ય, બલવાન્ અગ્નિ પ્રત્યે શીઘ્ર અભિમુખ હોઇ આરાધના કરીએ છઇએ. તથા ઇન્દ્ર અને વાયુની આરાધના કરીએ છઇએ. જે; ધનવાન્ નવીન યજમાનને અર્થ ભૂમિના નાભિ-રૂપ દેવયજનસ્થાનમાં પરસ્પર મળી કરી મનોરથ-સિદ્ધિ-કરનારા થાય છે. આ સ્તુતિનું શ્રવણ હો. અનન્તર, અમારાં સ્તુતિઆદિકર્મ નિશ્ચે તમને પ્રાપ્ત થાય છે. અને જાણે અગ્નિ આદિ દેવતાઓને અભિમુખ પ્રાપ્ત થવા હોય તેમ, અમારાં કર્મ તેમની સમીપ પ્રાપ્ત થાય છે. ૫

१ २ ३२ ३ १ २ ३ १ २ ३ १ २ ३ १ २ ३ १
प्र वो महे मतयो यन्तु विष्णवे मरुत्वते गिरिजा एवया-
२ १ २र ३ १ २ ३ १ ३ ३ १ २ ३
मरुत् प्र शर्धाय प्र यज्यवे सुखादये तवसे भन्ददिष्टये
१ २ ३ १ २
धुनिव्रताय शवसे ॥६॥

अन्व० एवयामरुत् गिरिजाः मतयः मरुत्वते विष्णवे महे वः प्रयन्तु प्रयज्यवे सुखादये तवसे भन्ददिष्टये धुनिव्रताय शवसे शर्द्धाय प्र ॥

अ० એવયામરૂત્ નામના ઋષિની વાણીવડે ઉત્પન્ન-થયલ-સ્તુતિઓ, મરૂત્સહિત વ્યાપક, મહાન્, તમે ઇન્દ્રને પ્રાપ્ત હો. અને અધિક યજન

Dr. Urmila Sharma Collection, Varanasi

CC0. In Public Domain, Digitizagtion by eGangotri

કરવાયોગ્ય, સુંદર આભરણવાળા, બલવાન્, સ્તુતિરૂપ ઇષ્ટિવાળા, મેઘોના ચાલનરૂપ કર્મવાળા, ગમનશીલ મરૂતોના બલને પ્રાપ્ત હો. ૬

३ २ ३ १ २र ३ २उ ३ १ २ ३ १ २ ३
अया रुचा हरिण्या पुनानो विश्वा द्वेषांसि तरति सयुग्वभिः
२ ३ २ ३ १ २ १ २ ३ १ २ ३ १ २ ३ १
सूरो न सयुग्वभिः। धारा पृष्ठस्य रोचते पुनानो अरुषो
२र २ ३ २ २ १ २ ३ १ २र ३ १ २ ३ १ २
हरिः। विश्वा यद्रूपा परियास्यृक्वभिः सप्तास्येभिर्ऋक्वभिः॥७॥

अन्व० पुनानः हरिण्या अया रुचा विश्वा द्वेषांसि तरति सूरः न सयुग्वभिः पृष्ठस्य धारा रोचते पुनानः हरिः अरुषः यत् सप्तास्येभिः ऋक्वभिः ऋक्वभिः विश्वा रूपाणि परियाति ॥

અ० પવિત્ર–કરનાર–સોમ! હરિતવર્ણની આ પ્રકાશવતી ધારાવડે સકલ દ્વેષકરનાર રાક્ષસોને વિનષ્ટ કરે છે. જેમ સૂર્ય ભેળાં થયેલાં કિરણોવડે અન્ધકારોને નષ્ટ કરે છે તેમ. તે જગતને ધારણ કરવાવાળા સોમની ધારા દેદીપ્ત હોય છે. પવિત્ર કરતો સતો હરિતવર્ણનો સોમ દમકી રહ્યો છે. જે સોમ–રસ–લાવનાર, સ્તુતિસંપન્ન તેજોવડે સર્વરૂપોને ચોમેર પ્રાપ્ત થાય છે. ૭

३ २उ ३ १ २ ३ १ २ ३क २र ३ १ २ ३ १ २ ३ १ २
अभि त्यं देवꣳ सवितारमोण्योः कविक्रतुमर्चामि सत्यसवꣳ
३ २ २ ३ ३ २ ३ २ ३ २उ ३ २ ३ १ २र ३
रत्नधामभि प्रियं मतिम्। ऊर्ध्वा यस्यामतिर्भा अदिद्युत-
१ २ ३ १ २ ३ १ २ ३ १ २
त्सवीमनि हिरण्यपाणिरमिमीत सुक्रतुः कृपा स्वः॥८॥

अन्व० कविक्रतुम् सत्यसवम् रत्नधामम् अभिप्रियम् मतिम् त्यम् सवितारम् देवम् अर्चामि यस्य भाः ऊर्ध्वा ओण्योः अदिद्युतत् सवीमनि अमतिः सुक्रतुः हिरण्यपाणिः कृपा स्वः अमिमीत ॥

અ० સર્વજ્ઞ, સાચી–પ્રેરણા–કરવાવાળા, રમણીય–ધન–દેવાવાળા, ચોમેર પ્રિય, સ્તુતિનેયોગ્ય તે પ્રેરકદેવને હું પૂજું છું. જે સવિતાદેવની દીપ્તિ ઉંચી થઇ દ્યાવાપૃથિવીમાં અત્યંત દેદીપ્ત હોય છે. જેના આવિર્ભાવ હોવાપર સર્વની

Dr. Urmila Sharma Collection, Varanasi

CC0. In Public Domain, Digitizagtion by eGangotri

કાન્તિ અત્યન્ત દીપે છે તે સુંદર–કર્મવાળા–સવિતાદેવ દયા કરી સ્વર્ગને નિમિત્ત આ સેામનું માન–માવ–કરે છે. ૮

३ १ २र ३ १ २ ३ १ २ ३ १ २र ३ १
अग्निꣳ होतारं मन्ये दास्वन्तं वसोः सूनुꣳ सहसो जात-
२ ३ २ ३ २ ३ १ २ २ ३ १ २ ३ २ ३ २
वेदसं विप्रं न जातवेदसम् । य ऊर्ध्वया स्वध्वरो देवो
३ १ २ ३ २ ३ २ ३ १ २ ३ १ २ ३ १ २ ३ १
देवाच्या कृपा । घृतस्य विभ्राष्टिमनु शुक्रशोचिष आजु-
२ ३ १ २
ह्वानस्य सर्पिषः ॥९॥

अ० अग्निम् होतारम् दास्वन्तम् वसोः सहसः सूनुम् जातवेदसं विप्रं न जातवेदसम् मन्ये यः देवः स्वध्वरः ऊर्ध्वया देवाच्या कृपा शुक्रशोचिषः आजुह्वानस्य सर्पिषः विभ्राष्टिम् अनु ॥

અ० સકલ–દેવસેનાઓમાં–અગ્રણી, વા યજ્ઞોમાં–આગળ–જાવાવાળા, અમારા યજ્ઞમાં દેવતાઓને આહ્વાન કરવાવાળા, વા હેામને–સુસિદ્ધ–કરવાવાળા, અધિક-ધન–દેવાવાળા, સર્વના પ્રશંસનીય, બલનાપુત્ર, વિદ્યાઓના જ્ઞાતા, જેને હું બુદ્ધિમાન બ્રાહ્મણની સમાન પરમમાન્ય માનુ છું એવા ગુણવાળા જે અગ્નિદેવતા ભલે પ્રકાર યજ્ઞનેા નિર્વાહ કરતા સતા ઉંચી, અને શ્રેષ્ઠદેવતાઓનું પૂજન કરવા-વાળી વા દેવતા–પ્રત્યે–કહેલી સામર્થ્યરૂપ કૃપા કરી અર્થાત્ દેવતાઓને અર્થ હવિ પહેાંચાડવાની ઈચ્છા કરી, દીપ્ત તેજસ્વી ચેામેર હેામાતા ઘીનેા વિશેષરૂપે ભસ્મ હેાવાપર સ્વીકાર કરે છે. ૯

२ ३ १ २र ३ १ २ ३ २ ३ २ ३ २ ३ १ २ ३ २
तव त्यन्नर्य्यं नृतोऽप इन्द्र प्रथमं पूर्व्यं दिवि प्रवाच्यं कृतम् ।
२ ३ २ ३ १ २ ३ १ २ ३ १ २ ३ २ ३ २ २ ३ १ २ ३ १
यो देवस्य शवसा प्रारिणा असुरिणन्नपः भुवो विश्वमभ्य-
२ ३ १ २ ३ १ २र ३ १ २ ३ १ २र
देवमोजसा विदेदूर्जꣳ शतक्रतुर्विदेदिषम् ॥१०॥

Dr. Urmila Sharma Collection, Varanasi

CC0. In Public Domain, Digitizagtion by eGangotri

अन्व० नृतः इन्द्र नर्यम् प्रथमम् पूर्व्यम् तव त्यत् अपः दिवि प्रवाच्यम् देवस्य असु शवसा रिणन् अपः अरिणः विश्वम् अदेवम् ओजसा अभिभुवः शतक्रतुः ऊर्जम् इषम् विदेत् ॥

અ૦ સર્વને નચાવનાર અર્થાત્ પ્રેરણા કરનાર–હે–ઇન્દ્ર! મનુષ્યોના હિતકારી, પહેલાના પુરાતન તમો તેનું તે પ્રસિદ્ધકર્મ સ્વર્ગમાં દેવતાઓવડે વિશેષ પ્રશંસા પામવાને યોગ્ય છે. તે કર્મ તે છે કે! તમે વિજય-ચાહવાવાળા–અસુરના પ્રાણુને બલવડે નષ્ટ કરતાં તેણે રોકેલ જલોને પ્રેરણા કરી. તે તમે, વ્યાપ્ત અંધકારરૂપ અસુરનો બલવડે તિરસ્કાર કરો. ઇન્દ્ર, બલ તથા હવિરૂપ અન્નને પામો. ૧૦

इति द्वादशः खण्डः समाप्तः ॥१२॥

ऐन्द्रं पर्व च समाप्तम् ॥

Dr. Urmila Sharma Collection, Varanasi

CC0. In Public Domain, Digitizagtion by eGangotri

खण्ड १२

१ त्रिकद्रुक-જ્યોતિ ગૌ તથા આયુનામક દિવસ.
२ यवाशिरम्-યવમય સકતુવડે મિશ્રિત.
३ तुविशुष्मः-બહુ બલવાળા.
४ यथावशं-પહેલાં કામના કરેલી તે પ્રમાણે.
५ इन्दुः-स्रवन्-ટપકતો.
६ कर्त्तवे-कर्तुम्-કરવા અર્થે.
७ ईम्-एनम्-આ.
८ मतिः-સ્તુત્ય; માનનીય.
९ दृशः-દર્શનીય.
१० विधर्मं-વિધાતા.
११ ब्रध्नः-સૂર્ય.
१२ समीची-શુદ્ધ; નિર્મલ.
१३ स्वसर-દિવસ.
१४ चिताः-अपचिताः-તેજહીન થાય છે.
१५ मन्युमन्तः-પ્રકાશવંત.
१६ गोः-પ્રકાશવાળા ચન્દ્રમા આદિ સૂર્યના તેજવડે.
१७ विदथानि-યજ્ઞશાલાઓ.
१८ अप्रतिष्कुतं-શત્રુવડે અપ્રતિરોધનીય. શત્રુ રોકી ન શકે તેવા.
१९ शर्द्धः-બલવાન (અગ્નિને.)
२० विवस्वते-હવિરૂપ ધનવાન.
२१ क्राणा-कुर्वाणौ-મનોરથ સિદ્ધિ કરનાર.
२२ श्रौषट्-श्रवणं भवतु-શ્રવણ હો.
२३ सन्दाय-सम्यक् बध्वा मिथः संयुज्य-પરસ્પર મલીને.
२४ मन्दद्दिष्टये-સ્તુતિરૂપ દષ્ટિવાળા.
२५ धुनिव्रताय-મેઘોના ચાલનરૂપ કર્મવાળા.
२६ प्रयज्यवे-प्रकर्षेण यष्टव्याय-અધિક યજન કરવાયોગ્ય.
२७ सुखादये-शोभनाभरणाय-સુંદર ખાદિઃ-આભરણવાળા.
२८ हरिण्या-हरितवर्णया-હરિતવર્ણની.
२९ सयुग्वभिः-सहयुक्तैः-એકઠી થએલ.'
३० पृष्ठः-જગતના ધારક.
३१ ऋक्वभिः-स्तुतिमद्भिःतेजोभिः-સ્તુતિ સંપન્ન તેજોવડે.

Dr. Urmila Sharma Collection, Varanasi

CC0. In Public Domain, Digitizagtion by eGangotri

३२ सप्तास्येभिः–રશ્મિ હરણશીલ આસ્ય–મુખ–વડે

३३ ओण्योः–દ્યાવાપૃથિવીમાં.

३४ अमतिः–સર્વની કાન્તિ.

३५ सवीमनि–प्रसवे–આવિર્ભાવ પરત્વે.

३६ सत्यसवम्–અવિતથ પ્રેરણા કરનાર.

३७ देवाच्या–देवान् पूजयन्त्या देवान् प्रत्युक्तया वा–
દેવતાનું પૂજન કરવાવાળી વા દેવતાઓ પ્રત્યે કહેલી.

३८ विभ्राष्टिम्–विशेषेण भ्राजम्–વિશેષરૂપે ભાસ હોવાપર.

३९ कृपा–સામર્થ્યરૂપ કૃપાવડે.

४० दास्वन्तं–અધિક ધન દેવાવાળા.

४१ वसोः–प्रशस्यस्य सर्वेषाम्–સર્વના પ્રશંસનીય.

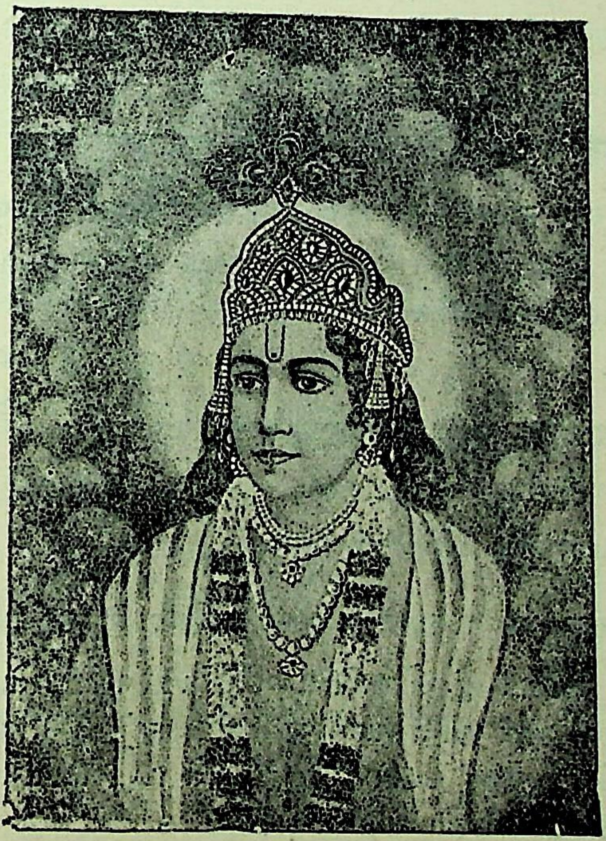

Dr. Urmila Sharma Collection, Varanasi

CC0. In Public Domain, Digitizagtion by eGangotri

॥ पवमानं पर्व ॥

अ. ५ खण्ड १

३ १ २ ३ १ २र २र
उच्चा ते जातमन्धसो दिवि सद्भूम्या ददे ।
३ २उ ३ २ ३ १ २
उग्रꣳ शर्म महि श्रवः ॥१॥

अन्व० सोम ते अन्धसः उच्चा जातम् दिवि सत् उग्रम् शर्म महि श्रवः भूम्या ददे ॥

अ० હે **સેામ** ! તારા રસનેા ઉપર જન્મ થયેા છે. દ્યુલેાકમાં વિદ્યમાન પ્રભાવશાલી સુખને તથા બહુ અન્નને, ભૂમિવિષે–જન્મનારા–અમે પામીએ છીએ. ૧

१ २ ३ १ २ ३ १ २ ३ १ २ १ २ ३ १ २ ३ २
स्वादिष्ठया मदिष्ठया पवस्व सोम धारया इन्द्राय पातवे सुतः ॥

अन्व० सोम इन्द्राय पातवे सुतः स्वादिष्ठया मदिष्ठया धारया पवस्व ॥

अ० હે **સેામ** ! ઇન્દ્રને પાનકરવા–સમ્પાદન–કરેલ–તમે પરમસ્વાદયુકત તથા પરમહર્ષદેવાવાળી ધારાવડે ક્ષરિત હેા. ૨

१ २ ३ १ २ ३ १ २ २ २
वृषा पवस्व धारया मरुत्वते च मत्सरः ।
२ ३ १ २ ३ १ २
विश्वा दधान ओजसा ॥३॥

अन्व० वृषा धारया पवस्व च मरुत्वते विश्वा ओजसा दधानः मत्सरः ॥

अ० હે **સેામ** ! તૂં સ્તેાતાઓના મનેારથેાની વર્ષા કરતેા સતેા તારી ધારાવડે કલશમાં આવ. અને આવવાપર જ્યારે અમે તૂંને, ઇન્દ્રને અર્પણ કરીએ ત્યારે જેના મરૂત્ સહાયક છે એવા તે ઇન્દ્રની નિમિત્ત સકલધનને પેાતાના બલવડે ધારણ કરતેા સતેા મદકારી હેા. ૩

Dr. Urmila Sharma Collection, Varanasi

CC0. In Public Domain, Digitizagtion by eGangotri

२ ३ २ २ १२ ३ १ २ ३ १ २
यस्ते मदो वरेण्यस्तेना पवस्वान्धसा ।
३ १ २ ३ २
देवावीरघशंसहा ॥४॥

अन्व० ते देवावीः अघशंसहा वरेण्यः मदः यः (रसः) तेन अन्धसा पवस्व ॥

અ० હે **સેામ**! દેવતાઓને ઇચ્છિત, રાક્ષસેાને નાશક, પરમશ્રેષ્ઠ હર્ષદાયક ત્હારેા જે રસ છે તે આદરયેાગ્ય રસવડે તું કલશમાં આવ. ૪

१ २उ ३ १ २ ३ १ २ ३ १ २
तिस्रो वाच उदीरते गावो मिमन्ति धेनवः ।
१ २ ३ १ २
हरि रेति कनिक्रदत् ॥५॥

अन्व० तिस्रः वाचः उदीरते धेनवः गावः मिमंति हरिः कनिक्रदत् एति ॥

અ० ઋત્વિજ, ઋક્, આદિ ભેદવડે ત્રણ પ્રકારની સ્તુતિયેાનું ઉચ્ચારણ કરે છે. દૂધવડે-તૃપ્ત-કરવાવાળી ગાયેા, દેાહવાનિમિત્ત ભેંભારે છે. હરિતવર્ણનેા **સેામ**, શબ્દ કરતેા કલશમાં જાય છે. ૫

१ २ ३ १ २ ३ १ २ ३ १ २
इन्द्रायेन्दो मरुत्वते पवस्व मधुमत्तमः ।
३ २ ३ १ २ ३ १ २
अर्कस्य योनिमासदम् ॥६॥

अन्व० इन्दो मधुमत्तमः अर्कस्य योनिम् आसदम् मरुत्वते पवस्व ॥

અ० હે **સેામ**! અત્યન્ત-મધૂર-તું, પૂજનીય યજ્ઞસ્થાનમાં વિરાજમાન થાવા ઇન્દ્ર અર્થ કલશમાં પ્રાપ્ત હેા. ૬

२ १ ३ १ २र ३ १ २र ३ २
असाव्यंशुर्मदायाप्सु दक्षो गिरिष्ठाः ।
३ २उ ३ १ २
श्येनो न योनिमासदत् ॥७॥

Dr. Urmila Sharma Collection, Varanasi

CC0. In Public Domain, Digitizagtion by eGangotri

अन्व० गिरिष्ठाः अंशुः मदाय असावि अप्सु दक्षः श्येनः न योनिम् आसदत् ॥

અ० પર્વતમાં ઉત્પન્ન થયલ **સોમ,** હર્ષ અર્થ સંપાદન કરેલો છે. તે જલોમાં વૃદ્ધિ પામે છે. જેમ શ્યેનપક્ષિ વન થકી આવી સ્થાનમાં સ્થિત થાય છે તેમજ આ સોમ પોતાના સ્થાનમાં સ્થિત થાય છે. ૭

१२ ३१२ ३१२ ३१२

पवस्व दक्षसाधनो देवेभ्यः पीतये हरे ।

३१ २ ३१३ १२

मरुद्भ्यो वायवे मदः ॥८॥

अन्व० हरे दक्षसाधनः मदः देवेभ्यः पीतये मरुद्भ्यः पवस्व ॥

અ० હે પાપ-હરવાવાળા-**સોમ** ! બલનો સાધક, મદકારી તું, ઇન્દ્રાદિ દેવતાઓના તથા વાયુદેવતાના પાનાર્થે કલશમાં પૂર્ણ હો. ૮

१२ ३ १ २३२ ३२३ १२

परि स्वानो गिरिष्ठाः पवित्रे सोमो अक्षरत् ।

१२ ३१ २

मदेषु सर्वधा असि ॥९॥

अन्व० सोमः पवित्रे पर्यक्षरत् गिरिष्ठाः स्वानः मदेषु सर्वधा असि ॥

અ० આ **સોમ** શુદ્ધ પાત્રમાં પૂર્ણ થઇ રહ્યો છે. પર્વતપર ઉત્પન્ન થયલ એવો, સંપાદન-કર્યો-જાતો-તું, સ્તોતાઆદિમાં સકલ અભીષ્ટ પદાર્થનો દાતા છે. ૯

१२ ३२ ३२ ३१ २र २क २र ३२

परि प्रिया दिवः कविर्वयांसि नप्त्योर्हितः ।

३१२ ३१२

स्वानैर्याति कविक्रतुः ॥१०॥

अन्व० कविक्रतुः नप्त्योः हितः दिवः प्रियाः वयांसि स्वानैः परियाति ॥

અ० બુદ્ધિવર્ધક **સોમ** ! અધિષવણના ફલકોમાં સ્થાપિત થયો. તે, દ્યુલોકના પ્રિય જનારાને અધ્વર્યુ સહિત પ્રાપ્ત થાય છે. ૧૦

इति प्रथमः खण्डः समाप्तः ॥१॥

Dr. Urmila Sharma Collection, Varanasi

CC0. In Public Domain, Digitizagtion by eGangotri

खण्ड १

१ अन्धसः–રસના.
२ उच्चा–ઉપર.
३ भूम्या–भौमजन्यः अस्मादृशः–ભૂમિમાં જન્મવાવાળો.
४ पातवे–पातुं–પાનાર્થ.
५ मत्सरः–મદકારી.
६ देवावीः–देवकामः-દેવતાઓના ઇચ્છિત.
७ अघशंसहा–રાક્ષસોના નાશક; હન્તા.
८ धेनवः–आशिरेण प्रीणयित्र्यः–દૂધવડે તૃપ્ત કરવાવાળી.
९ मिमन्ति–शब्दायन्ति–ભેંભારે છે.
१० हरिः–હરિતવર્ણનો સોમ.
११ कनिक्रदत्–શબ્દ કરતો.
१२ अर्कं–અર્ચનીય–પૂજનીય યજ્ઞ.
१२ आसदम्–उपवेष्टुम्–વિરાજમાન હોવા.
१४ अंशुः–સોમ.
१५ दक्षः–પ્રવૃદ્ધ.
१६ हरे–પાપહરનાર વા હરિતવર્ણનો સોમ.
१७ स्वानः–सुवानः अभिषूयमाणः–સંપાદન કરાય છે.
१८ सर्वधा–सर्वस्य धाता दाता वा–સકલ અભીષ્ટોના દાતા.
१९ कविक्रतुः–બુદ્ધિવર્ધક.
२० वयांसि–वयन्ति गच्छन्ति इति तानि–જાવાવાળા.
२१ स्वानैः–અધ્વર્યુઓ સહિત.
२२ नप्त्योः–અધિષવણનાં ફલકો.

Dr. Urmila Sharma Collection, Varanasi

CC0. In Public Domain, Digitizagtion by eGangotri

अ. ५ खण्ड २

१ २र ३ २ ३ १ २ ३ १ २
प्र सोमासो मदच्युतः श्रवसे नो मघोनाम् ।
३ २ ३ १ २
सुता विदथे अक्रमुः ॥१॥

अन्व० मदच्युतः सोमासः सुताः मघोनाम् नः विदथे श्रवसे प्राक्रमुः ॥

અ० આનન્દને–વરસાવનાર–સેામ, અભિષુત હેાવાપર હવિસંપન્ન અમે તેના યજ્ઞમાં અન્ન તથા કીર્તિનિમિત્ત પાત્રેામાં પ્રાપ્ત થાય છે. ૧

१ २र ३ २ ३ १ २ ३ १ २
प्र सोमासो विपश्चितोऽपो नयन्त ऊर्मयः ।
१ २ ३ १ २
वनानि महिषा इव ॥२॥

अन्व० विपश्चितः सोमासः अपः ऊर्मयः महिषाः वनानि इव प्र नयन्त ॥

અ० બુદ્ધિવર્ધક સેામ, જલના તરંગેાની સમાન જેમ પશુ વનમાં જાય છે તેમ પાત્રેામાં પ્રાપ્ત થાય છે. ૨

१ २ ३ १ २ ३ २ ३ १ २ ३ २ ३ १ २
पवस्वेन्दो वृषा सुतः कृधी नो यशसो जने ।
२ ३ २ ३ १ २
विश्वा अप द्विषो जहि ॥३॥

अन्व० इन्दो सुतः वृषा पवस्व जने नः यशसः कृधि विश्वाः द्विषः अपजहि ॥

અ० હે સેામ ! ખેંચ્યેા એવેા તૂં મનેારથેાનેા પૂર્ણકરનાર થતેા ધારાવડે પાત્રમાં પ્રાપ્ત હેા. દેશમાં અમને યશવાળા કર. સર્વ શત્રુઓને નષ્ટ કર. ૩

२ ३ १ २ ३ १ २ ३ १ २
वृषा ह्यसि भानुना द्युमन्तं त्वा हवामहे ।
१ २ ३ १ २
पवसान स्वर्दृशम् ॥४॥

Dr. Urmila Sharma Collection, Varanasi

CC0. In Public Domain, Digitizagtion by eGangotri

अन्व० हि वृषा असि पवमान स्वर्दृशम् भानुना द्युमन्तम् त्वा हवामहे ॥

અ० હે સોમ! તૂં નિશ્ચે, ઇચ્છિતફલોની વર્ષા કરવાવાળો છે. તે કારણ હે-પવિત્ર-કરનાર-સોમ! સર્વના દ્રષ્ટા તથા તેજવડે દીપતા સતા તને અમે યજ્ઞોમાં આહ્વાન કરીએ છઇએ. ૪

१ २ ३ १ २ ३ १ २ ३ १ ३ २
इन्दुः पविष्ट चेतनः प्रियः कवीनां मतिः ।
३ १ २र ३ १ २
सृजदश्वꣳ रथीरिव ॥५॥

अन्व० चेतनः प्रियः इन्दुः कवीनाम् मतिः पविष्ट अश्वम् रथीरिव सृजत ॥

અ० ચેતનતા દેવાવાળો, દેવતાઓનો પ્યારો સોમ, ઋત્વિજોની સ્તુતિવડે પાત્રમાં પૂર્ણ થાય છે. ઘોડાને રથી જેમ તેમજ તે ધારાને રચે છે. ૫

१ २ ३ २ ३ १ २ ३ १ २र ३ २
असृक्षत प्र वाजिनो गव्या सोमासो अश्वया ।
३ १ २ ३ १ २र
शुक्रासो वीरयाशवः ॥६॥

अन्व० वाजिनः आशवः सोमासः गव्या अश्वया वीरया प्रासृक्षत ॥

અ० બલવાન્, વેગવાન્ સોમ, ગાયની ઇચ્છાવડે, ઘોડાની ઇચ્છાવડે, તથા પુત્રોની ઇચ્છાવડે ઋત્વિજોદ્વારા અધિકતાપૂર્વક રચેલા છે. ૬

१ २ ३ १ २ ३ १ २र ३ १ २
पवस्व देव आयुषगिन्द्रं गच्छतु ते मदः ।
३ १ २र ३ १ २
वायुमा रोह धर्मणा ॥७॥

अन्व० देवः पवस्व ते मदः आयुषक् इन्द्रम् गच्छतु धर्मणा वायुम् आरोह ॥

અ० હે સોમ! પ્રકાશવાન્ તૂં ધારાપૂર્વક પાત્રમાં પૂર્ણ હો. તારો આનન્દદાયક રસ, અનુષકતપૂર્વક ઇન્દ્રને પ્રાપ્ત હો. તથા ધારક રસરૂપે વાયુને પ્રાપ્ત હો. ૭

१ २ ३ २ ३ १ २र ३ २
पवमानो अजीजनद्दिवश्चित्रं न तन्यतुम् ।

Dr. Urmila Sharma Collection, Varanasi

CC0. In Public Domain, Digitizagtion by eGangotri

१ २ २२ ३२
ज्योतिर्वैश्वानरं बृहत् ॥८॥

अन्व० पवमानः बृहत् वैश्वानरं ज्योतिः दिवः चित्रम् तन्यतुम् अजीजनत् ॥

અ० પવિત્ર કરનાર સોમે, મોટા વૈશ્વાનર નામના તેજને દ્યુલોકના વિચિત્ર વજ્રની સમાન ઉત્પન્ન કર્યું છે. ૮

१ २ ३ २ ३ १ २ ३ १ २ ३ १ २ ३ २
परि स्वानास इन्दवो मदाय बर्हणा गिरा ।
१ २ ३ १ २
मधो अर्षन्ति धारया ॥९॥

अन्व० स्वानासः इंदवः बर्हणा गिरा मधो धारया मदाय पर्यर्षन्ति ॥

અ० સંપાદન કરાતા, દેદીપ્ત તથા સ્તુતિરૂપ વાણીવડે મદકારી સોમ, ધારાવડે દેવતાઓના મદ અર્થે દશાપવિત્રથી નીચે ટપકે છે. ૯

१ ३ १ २ ३ १ २र ३ १ २र ३ २
परि प्रासिष्यदत्कविः सिन्धोरूर्मावधि श्रितः ।
३ १ २र ३ १ २
कारुं बिभ्रत्पुरुस्पृहम् ॥१०॥

अन्व० कविः सिन्धोः ऊर्मौ अधिश्रितः पुरुस्पृहम् कारुम् बिभ्रत् परिप्रासिष्यदत् ॥

અ० બુદ્ધિવર્ધક, સિંધુના તરંગમાં આશ્રિત સતો, અનેકોને સ્પૃહાયોગ્ય, સ્તોતાને ધારણ કરતો સોમ પાત્રમાં ટપકે છે. ૧૦

इति द्वितीयः खण्डः समाप्तः ॥२॥

Dr. Urmila Sharma Collection, Varanasi

खण्ड २

१ मदच्युतः–मदस्त्राविणः–આનન્દને વરસાવનાર.
२ मघोनाम्–हविष्मताम्–હવિસંપન્ન.
३ महिषाः–प्रवृद्धा मृगाः–પશુ.
४ स्वर्दृशम्–સર્વના દ્દષ્ટા.
५ मतिः–मत्या स्तुत्या–સ્તુતિવડે.
६ धर्मणा–ધારક રસવડે.
७ आयुषक्–अनुषक्तं यथा भवति तथा–મળતો સતો.
८ गव्या–ગવેચ્છાવડે.
९ तन्यतुम्–વજ્ર.
१० स्वानासः– सुवानाः अभिषूयमाणाः–સંપાદન કરાતા.
११ कारुम्–સ્તેતાને.
१२ प्रासिष्यदत्–परिस्यन्दते–ટપકે છે.

CC0. In Public Domain, Digitizagtion by eGangotri

अ. ५ खण्ड ३

२३ २ ३ २३ २३ १ २३ १ २र
उपो षु जातमप्तुरं गोभिर्भंगं परिष्कृतम् ।
१ २ ३ १ २
इन्दुं देवा अयासिषुः ॥१॥

अन्व० सुजातम अप्तुरम् भंगम् गोभिः परिष्कृतम् इंदुम् देवाः उपायासिषुः॥

અ० સમ્યક્પ્રકારે-પ્રગટ-થયલ, જળોવડે-પ્રેરિત, શત્રુઓના-નાશક, ગો-ઘૃતાદિ-વડે-સંસ્કૃત-સોમને દેવતાઓ પ્રાપ્ત થાય છે. ૧

३ १ २ ३ २उ ३ २ ३ १ २
पुनानो अक्रमीदभि विश्वा मृधो विचर्षणिः ।
३ २ ३ १ २ ३ १ २
शुम्भन्ति विप्रं धीतिभिः ॥२॥

अन्व० विचर्षणिः पुनानः विश्वाः मृधः अभ्यक्रमीत् विप्रम् धीतिभिः शुम्भन्ति ॥

અ० દ્રષ્ટા સોમ, સર્વ શત્રુસેનાઓ પર આક્રમણ કરે છે. આ મેધાવી સોમને શુદ્ધિયોવડે અલંકૃત કરે છે. ૨

३ २ ३ १ २ ३ २उ ३ १ २ ३ १ २र
आविशन् कलशꣳ सुतो विश्वा अर्षन्नभि श्रियः ।
२ ३ १ २
इन्दुरिन्द्राय धीयते ॥३॥

अन्व० सुतः कलशम् आविशन् विश्वाः श्रियः अभ्यर्षन् इन्दुः इन्द्राय धीयते ॥

અ० કાઢેલો, કલશમાં-પ્રવેશ-કરતો, સર્વ-સંપત્તિઓની-વર્ષા-કરતો સોમ, ઇન્દ્ર અર્થ સ્થાપન કરાય છે. ૩

१ २ ३ २ ३ १ २ ३ १ २ ३क २र ३ २
असर्जि रथ्यो यथा पवित्रे चम्वोः सुतः ।
१ २ ३ १ २
कार्ष्मन् वाजी न्यक्रमीत् ॥४॥

Dr. Urmila Sharma Collection, Varanasi

CC0. In Public Domain, Digitizagtion by eGangotri

अन्व० रथ्यो यथा चम्वोः सुतः पवित्रे असर्जि वाजी काष्मन् न्यक्रमीत् ॥

અ૦ જેમ રથના ઘોડા છોડી દેવામાં આવે છે તેમજ યજ્ઞમાં અધિષવણના ફલકોમાં કાઢેલો **સોમ** પાત્રમાં છોડેલો છે. એવો વેગવાળો **સોમ,** યજ્ઞરૂપ યુદ્ધમાં આક્રમણ કરે છે. ૪

२उ ३ १ २र ३ १ ३ २ ३ १ २

प्र यद्गावो न भूर्णयस्त्वेषा अयासो अक्रमुः ।

१ २ ३ २उ ३ १ २

घ्नन्तः कृष्णामप त्वचम् ॥५॥

अन्व० यत् भूर्णयः त्वेषाः अयासः कृष्णाम् त्वचम् अपघ्नन्तः प्राक्रमुः गावः न ॥

અ૦ જે ત્વરાયુક્ત, પ્રકાશયુક્ત, ગમનશીલ તથા કાળી ઢાંકનારી ત્વચાને અભિષવવડે દૂરકરનાર **સોમ** યજ્ઞને પ્રવૃત્ત કરે છે. (તેમાં દૃષ્ટાંતઃ-) જેમ ગાયો શીઘ્ર વાડામાં જાય છે તેમ. ૫

३ १ २ ३ १ २ ३ १ २ ३ २

अपघ्नन् पवसे मृधः क्रतुवित्सोम मत्सरः ।

३ १ २र ३ १ २

नुदस्वादेवयुं जनम् ॥६॥

अन्व० सोम मत्सरः मृधः अपघ्नन् क्रतुवित् पवसे अदेवयुम् नुदस्व ॥

અ૦ હે **સોમ!** મદકારી તું હિંસક શત્રુઓને મારતો, અમને જ્ઞાન દેતો પાત્રમાં પૂર્ણ થાય છે. એવો તું, દેવતાઓને-ન-ચાહવાવાળા-રાક્ષસોને દૂર કર. ૬

३ १ २ ३ १२३ २ ३ २ ३ १ २

अया पवस्व धारया यया सूर्य्यमरोचयः ।

३ १ २र ३ २

हिन्वानो मानुषीरपः ॥७॥

अन्व० मानुषीः अपः हिन्वानः यया सूर्यम् अरोचयः अया पवस्व ॥

અ૦ હે **સોમ!** મનુષ્યોને હિતકારી જળોને પ્રેરણા કરતો તું જે ધારાયે સૂર્યને પ્રકાશિત કરે છે તે ધારાયે પાત્રમાં આવ. ૭

Dr. Urmila Sharma Collection, Varanasi

CC0. In Public Domain, Digitizagtion by eGangotri

१ २ ३ २उ ३ १ २ ३ २ ३ १ २
स पवस्व य आविथेन्द्रं वृत्राय हन्तवे ।
३ १ २ ३ २ ३ २
वव्रिवाꣳसं महीरपः ॥८॥

अन्व० महीः अपः वव्रिवांसम् वृत्राय हन्तवे इन्द्र आविथः सः पवस्व ॥

અ० હે **સોમ** ! તું બહુજલોને-રોકનાર-વૃત્રાસુરને મારવા ઇન્દ્રની રક્ષા કર. તે તું ધારાવડે કલશને પૂર્ણ કર. ૮

३ ३ ३ १ २र ३ १ २ ३ २ ३ २
अया वीती परि स्रव यस्त इन्दो मदेष्वा ।
३ १ २ ३ १ २र
अवाहन्नवतीर्नव ॥९॥

अन्व० इन्दो अया वीती परिस्रव ते यः मदेषु नवतीर्नव अवाहन् ॥

અ० હે **સોમ** ! આ રસવડે ઇન્દ્રના ભક્ષણ કરવા નિમિત્ત કલશમાં ટપક. તારા જે રસે સંગ્રામોમાં **શંબરાસુર**ની એકાશીપુરીનો નાશ કર્યો. ૯

१ २ ३ १ २र ३ २उ ३ १ २ ३ १ २
परि द्युक्षꣳ सनद्रयिं भरद्वाजं नो अन्धसा ।
३ १ २ ३ २ ३ २
स्वानो अर्ष पवित्र आ ॥१०॥

अन्व० द्युक्षम् सनत् रयिम् वाजम् अंधसा नः परिभरत् स्वानः पवित्रे आअर्ष ॥

અ० **સોમ**, દેદીપ્ત, દેવાતા ધનને તથા બલને અન્નસહિત અમને સર્વ પ્રકારે દે. હે **સોમ** ! અભિષુત સતો તું, કલશમાં ચોમેર ટપક.

इति तृतीयः खण्डः समाप्तः ॥३॥

Dr. Urmila Sharma Collection, Varanasi

CC0. In Public Domain, Digitizagtion by eGangotri

खण्ड ३

१ अप्तुरम्-જલેાવડે પ્રેરિત.
२ भंगम्–શત્રુઓનું ભંજક-નાશક.
३ उपायासिषुः–उपगच्छन्ति–પ્રાપ્ત થાય છે.
४ मृधः–શત્રુસેનાઓ.
५ विप्रम्–મેધાવી સેામને·
६ शुम्भन्ति–અલંકૃત કરે છે.
७ अभ्यर्षन्–अभितो गमयन्–વરસાવતેા.
८ रथ्यः–રથનેા ઘેાડેા.
९ कार्ष्मन्–યજ્ઞરૂપ યુદ્ધમાં.
१० भूर्णयः–ત્વરાયુક્ત.
११ त्वेषाः–દેદીપ્ત.
१२ अदेवयुम्–દેવતાઓને ન ચાહનાર.
१३ हिन्वानः–प्रेरयन्–પ્રેરણા કરતેા.
१४ आत्रिथ–अरक्षः–રક્ષા કરી.
१५ वव्रिवांसम्-निरुन्धन्–રેાકનાર.
१६ वीती–वोत्यै–ભક્ષણાર્થ.
१७ अवाहन्–जघान–નાશ કર્યો.
१८ सनत्–दीयमानं–દેવાતા.
१९ अर्ष–क्षर–૮૫૬.

Dr. Urmila Sharma Collection, Varanasi

CC0. In Public Domain, Digitizagtion by eGangotri

अ. ५ खण्ड ४

१ २ ३ २३ १२३२ ३१ २र३२
अचिक्रदद् वृषा हरिर्महान् मित्रो न दर्शतः ।
१ २र
सᳫं सूर्य्येण दिद्युते ॥१॥

अन्व० वृषा हरिः महान् मित्रो न दर्शतः अचक्रदत् सूर्येण सम् दिद्युते ॥

અ० મનોરથોની-વર્ષા-કરવાવાળો, હરિતવર્ણનો, પૂજ્ય, મિત્રસમાન દર્શનીય જે સોમ શબ્દગર્જના કરે છે તે સોમ, સૂર્યની સાથ દ્યુલોકમાં પ્રકાશિત થાય છે. ૧

२ ३ १२ ३ २३ १ २ ३ १ २
आ ते दक्षं मयोभुवं वह्निमद्या वृणीमहे ।
३ ३ १ २३ १ २
पान्तमा पुरुस्पृहम् ॥२॥

अन्व० ते दक्षम् अद्य आ वृणीमहे मयोभुवम् वह्निम पान्तम् पुरु पृहम् ॥

અ० હે સોમ ! અમે-યજન-કરવાવાળા, તારા બળની, આજ યજ્ઞને દિવસ અભિમુખ હોઈ આરાધના કરીએ છઇએ. [તારૂં તે બલ] સુખને દેવાવાળું, ધન-આદિ-પ્રાપ્ત-કરાવનાર, શત્રુઓથી રક્ષાકરનાર તથા જેને અનેક ચાહે છે તેવું છે. ૨

१ २ ३ १ २ ३ १ २र ३ २ ३ १ २
अध्वर्य्यो अद्रिभिः सुतᳫं सोमं पवित्र आ नय ।
३ १ २ ३ १ २
पुनाहीन्द्राय पातवे ॥३॥

अन्व० अध्वर्यो अद्रिभिः सुतम् पवित्रे आनय इन्द्राय पातवे पुनाहि ॥

અ० હે અધ્વર્યુ ! પાષાણોવડે-કાઢેલ-સોમરસને કલશમાં આણો તથા ઇન્દ્રને પાનકરવા નિમિત્ત પવિત્ર કરો. ૩

२३२ ३ १ २ ३ १ २ ३ १ २र
तरत्स मन्दी धावति धारा सुतस्यान्धसः ।

Dr. Urmila Sharma Collection, Varanasi

CC0. In Public Domain, Digitizagtion by eGangotri

२ ३ २ १ २ २
तरत्स मन्दी धावति ॥४॥

अन्व० सुतस्य अन्धसः धारा मन्दी सः तरत् धावति ॥
અ૦ કાઢેલ સોમની ધારાવડે જે ઇન્દ્રને હર્ષ દે છે તે પુરૂષ પાપથકી તરી જાય છે તથા ઊર્ધ્વગતિને પ્રાપ્ત થાય છે. ૪

१ २ ३ १ २ ३ १ २ ३ १ २
आ पवस्व सहस्रिणꣳ रयिꣳ सोम सुवीर्य्यम् ।
३ १ २र
अस्मे श्रवाꣳसि धारय ॥५॥

अन्व० सोम सहस्रिणम् सुवीर्यम रयिम् आ पवस्व अस्मे श्रवांसि धारय ॥
અ૦ હે સોમ! તૂં સહસ્રસંખ્ય, શ્રેષ્ઠશકિતયુકત ધનની અભિમુખ વરસ અને અમારે વિષે અન્નોને સ્થાપન કર. ૫

१ २ ३ १ २ ३ १ २ ३ १ २र
अनु प्रत्नास आयवः पदं नवीयो अक्रमुः ।
३ १ २ ३ १ २
रुचे जनन्त सूर्य्यम् ॥६॥

अन्व० प्रत्नासः आयवः नवीयः पदम् अन्वक्रमुः रुचे सूर्यम् जनन्त ॥
અ૦ પુરાતન, ગમનશીલ સોમો, નવીન સ્થાન પ્રત્યે આક્રમણ કરે છે. દીપ્તિ અર્થે સૂર્યની સમાન સોમને ઉત્પન્ન કરે છે. ૬

१ २ ३ १ २ ३ १ २र ३ १ २
अर्षा सोम द्युमत्तमोऽभि द्रोणानि रोरुवत् ।
३ १ २ ३ २ ३ २
सीदन्योनौ वनेष्वा ॥७॥

अन्व० सोम द्युमत्तमः द्रोणानि रोरुवत् वनेषु योनौ आसीदन् अर्ष ॥
અ૦ હે સોમ! અત્યન્ત-દીપ્તિમાન્-તૂં, કલશમાં વારંવાર શબ્દગર્જના કરતો યજ્ઞગૃહોમાં સ્થાન મધ્યે પ્રથમ સ્થિત સતો આગમન કર. ૭

१ २ ३ १ २ ३ १ २ ३ १ २
वृषा सोम द्युमाꣳ असि वृषा देव वृषव्रतः ।

Dr. Urmila Sharma Collection, Varanasi

CC0. In Public Domain, Digitizagtion by eGangotri

१ ३ १ २
वृषा धर्माणि दध्रिषे ॥८॥

अन्व० सोम वृषा द्युमान् असि देव वृषा वृषव्रतः वृषा धर्माणि दध्रिषे ॥

અ૦ હે સોમ ! કામનાઓની-વૃષ્ટિ-કરવાવાળો-તું, દીપ્તિવાળો છે. અને હે દિવ્ય સોમ ! મનોરથપૂરક તું વર્ષા-વૃષ્ટિ-ના-વ્રતવાળો છે. અને હે સોમ ! મનોરથપૂરક તું, દેવતા અને મનુષ્યોનાં હિતકારી કર્મોને ધારણ કરે છે. ૮

३ १ २ ३ १२ ३ १ २ ३ १ २
इषे पवस्व धारया मृज्यमानो मनीषिभिः ।
१ २ ३ १ २र
इन्दो रुचाभि गा इहि ॥९॥

अन्व० इन्दो मनीषिभिः मृज्यमानः इषे धारया पवस्व रुचा गाः अभीहि ॥

અ૦ હે સોમ ! ઋત્વિજોવડે-શોધન-કરાતો-તું, અમને અન્નપ્રાપ્તિ કરાવવા ધારાવડે પાત્રમાં આગમન કર. અને રૂચિકર અન્નરૂપે ગાય આદિ પશુઓને પ્રાપ્ત હો. ૯

३ १ २ ३ १२३ १ २ ३२
मन्द्रया सोम धारया वृषा पवस्व देवयुः ।
२ ३ १ २ ३ २
अव्या वारेभिरस्मयुः ॥१०॥

अन्व० सोम वृषा देवयुः अस्मयुः अव्याः वारेभिः मन्द्रया पवस्व ॥

અ૦ હે સોમ ! કામનાઓની-વર્ષા-કરવાવાળો, દેવતાઓનો ઇચ્છિત, અમોવડે-કામના-કરાતો-તું, રક્ષા કર. તથા વાળોવડે-રચેલ-પાત્રમાં આનન્દ-દાયક ધારાવડે પ્રાપ્ત હો. ૧૦

३ १ २ ३ १ २ ३ २उ ३क २र
अया सोम सुकृत्यया महांत्सन्नभ्यवर्धथाः ।
३ १ २र
सन्दान इद्वृषायसे ॥११॥

अन्व० सोम अया सुकृत्यया महान् अभ्यवर्द्धथाः मन्दान इत् वृषायसे ॥

Dr. Urmila Sharma Collection, Varanasi

CC0. In Public Domain, Digitizagtion by eGangotri

અ० હે **સેામ**! આ સુન્દર ક્રિયાવડે પૂજિત સતેા તૂં. દેવતાઓના નિમિત્ત વૃદ્ધિને પામ. પ્રસન્ન થતાંજ તે વૃષની સમાન શબ્દગર્જના કરે છે. ૧૧

३ १ २र ३ १ २र ३ १ २

अयं विचर्षणिर्हितः पवमानः सचेतति ।

३ १ २र ३ २

हिन्वान आप्यं बृहत् ॥१२॥

अन्व० विचर्षणिः हितः पवमानः अयम् आप्यम् बृहत् हिन्वानः सचेतति ॥

અ० વિશેષ જ્ઞાનમય, પાત્રમાં સ્થિત, શેાધન કરાતેા આ **સેામ**, જલથી-ઉત્પન્ન-હેાનાર, બહુ અન્નને પ્રેરતેા-દેતેા-સતેા સર્વ પુરૂષેાવડે જાણ્યેા જાય છે. ૧૨

१ २ ३१ २र ३ १ २र

प्र न इन्दो महे तुन ऊर्मिं न बिभ्रदर्षसि ।

३ २ ३ २ ३ १ २

अभि देवाꣳ अयास्यः ॥१३॥

अन्व० इन्दो नः महे तुने प्रार्षसि न अयास्यः ऊर्मिम् बिभ्रत् देवान् अभि ॥

અ० હે **સેામ**! ક્લિદ્યમાન-ગળાતેા એવેા-તૂં અમારા બહુધનના અર્થે કલશમાં જાય છે. તે સમય **અયાસ્યઋષિ**, તારા તરંગને ધારણ કરતા સતા દેવતાઓનું યજન કરવા જાય છે. ૧૩

३ १ २ ३ २र ३ २ ३ १ २

अपघ्नन् पवते मृधोऽप सोमो अराव्णः ।

२ ३ १ २ ३ २

गच्छन्निन्द्रस्य निष्कृतम् ॥१४॥

अन्व० सोमः मृधः अपघ्नन् अराव्णः इन्द्रस्य निष्कृतम् गच्छन् पवते ॥

અ० **સેામ**, શત્રુએાને મારતેા, શક્તિ છતાં ધનનું દાન ન કરનારાએાને પણ મારતેા, અને ઇન્દ્રના સ્થાનને પ્રાપ્ત થતેા, ધારાવડે ક્ષરિત-ઝરતેા-થાય છે. ૧૪

इति चतुर्थः खण्डः समाप्तः ॥४॥

Dr. Urmila Sharma Collection, Varanasi

CC0. In Public Domain, Digitizagtion by eGangotri

खण्ड ४

१ हरिः–હરિતવર્ણને.
२ दर्शतः–દર્શનીય.
३ पान्तम्–રક્ષા કરનાર.
४ मन्द्री–देवानां हर्षकः–દેવોને હર્ષ દેનાર.
५ पवित्र–કલશ
६ प्रत्नासः–પુરાતન.
७ आयवः–ગમનશીલ.
८ वनेषु–યજ્ઞ ગૃહોમાં.
९ वृषव्रतः–વર્ષણશીલ કર્મવાળા.
१० मनीषिभिः–ઋત્વિજોવડે.
११ मन्द्रया–मदकरया–આનન્દદાયક.
१२ अव्याः–રક્ષાકર.
१३ अस्मयुः–अस्मत्कामः-અમોવડે કામના કરાતા.
१४ देवयुः–દેવતાઓનો ઇચ્છિત.
१५ मन्दानः–मोदमानः–પ્રસન્ન હોતો.
१६ आप्यम्–अप्सुभवम्-જલથી ઉત્પન્ન હોનાર.
१७ हिन्वानः–प्रेरयन्–દેતો.
१८ विचर्षणिः–विद्रष्टा–વિશેષ જ્ઞાનમય.
१९ प्रार्षसि–प्रगच्छसि–જાય છે.
२० मृधः–હિંસક શત્રુને.
२१ अराव्णः–ધનનું દાન ન કરનાર.
२२ निष्कृतम्–સ્થાન.

Dr. Urmila Sharma Collection, Varanasi

CC0. In Public Domain, Digitizagtion by eGangotri

अ. ५ खण्ड ५

३ १ २ ३ १ २ ३ १ २र
पुनानः सोम धारयापो वसानो अर्षसि ।
१ २ ३ १ २२ ३ १ २ ३ २ ३ १ २ ३ १ २
आ रत्न धा योनिमृतस्य सीदस्युत्सो देवो हिरण्ययः ॥१॥

अन्व० सोम पुनानः अपः वसानः धारया अर्षसि रत्नधा ऋतस्य योनिम आसीदसि देवः उत्सः हिरण्ययः ॥

अ० હે **સોમ** ! પવિત્ર-કરનાર-તૂં, જલોને આચ્છાદન કરતો ધારાવડે દ્રોણકલશમાં જાય છે. રમણીય-ધનોનો-દેવાવાળો-તૂં, યજ્ઞના સ્થાનને પ્રાપ્ત થાય છે. અને દીપ્યમાન **સોમ**, વહેતો સતો દેવતાઓને હિતકારી તથા રમણીય થાય છે. ૧

२ ३ १ २ ३ २उ ३ १ २ ३ २ ३ २
परीतो षिञ्चता सुतꣳ सोमो य उत्तमꣳ हविः ।
३ १ २र ३ २ २उ ३ २ ३ २ ३ १ २
दधन्वाꣳ यो नर्यो अप्स्वाऽन्तरा सुषाव सोममद्रिभिः ॥२॥

अन्व० यः सोमः उत्तमं हविः नर्यः यः अप्सु अन्तः दधन्वान् सोमम् अद्रिभिः सुषाव सुतम् इतः परिषिञ्चत ॥

अ० જે **સોમ** દેવતાઓનું શ્રેષ્ઠ હવિ હોય છે, મનુષ્યોને હિતકારી જે સોમ જલોની અંદર ગમન કરે છે, જે **સોમને** અધ્વર્યુ પાષાણવડે કૂટે છે, તે કૂટી-કાઢેલા-સોમરસને આ સ્થાનથી ઉપર જલોમાં સિંચો. ૨

१ २ ३ १ २र ३ १ २र ३ १ २
आ सोम स्वानो अद्रिभिस्तिरो वाराण्यव्यया ।
२ ३ २ ३ २ ३क २र ३ २ ३ २ ३ १ २
जनो न पुरि चम्वोर्विशद्धरिः सदो वनेषु दध्रिषे ॥३॥

अन्व० सोम अद्रिभिः स्वानः अव्यया वाराणि तिरस् आ पवसे हरिः चम्वोः पुरि जनो न विशत् वनेषु सदः दध्रिषे ॥

अ० હે **સોમ** ! પાષાણોવડે-કૂટી-કાઢેલો-તૂં, રક્ષક વાળોને વ્યવધાન કરતો અભિમુખ હોઇ કલશમાં પ્રાપ્ત થાય છે. હરિતવર્ણનો તે **સોમ**, અધિ-

Dr. Urmila Sharma Collection, Varanasi

CC0. In Public Domain, Digitizagtion by eGangotri

ષવણુના કાષ્ઠઉપર રહેલ કલશમાં જેમ નગરમાં પુરૂષ પ્રવેશ કરે તેમ પ્રવેશ કરે છે તે તૂં કાષ્ટના પાત્રોમાં સ્થાન ધારણુ કરે છે ૩

१ २ ३१२ ३ २३ १ २३ १२
प्र सोम देववीतये सिन्धुर्न पिप्ये अर्णसा ।
३ १ २र ३१ २र३२३ १२ ३१२
अꣳशोःपयसा मदिरो न जागृविरच्छा कोशं मधुश्चुतम् ॥४॥

अन्व० सोम त्वम् देववीतये सिन्धुः न अर्णसा प्रपिप्ये न मदिरः जागृविः अंशोः पयसा मधुश्चुतम् कोशम् अच्छ ॥

अ० હે **સેામ !** તૂં દેવતાઓના પાનાર્થ સિન્ધુની સમાન વસતીવરી નામક જળવડે વૃદ્ધિને પ્રાપ્ત તથા પૂર્ણ થાય છે. તે સમય મદકારી, જાગરણુ શીલ તૂં, લતાના ટુકડાના જળવડે મધુઃરસને વેહેવડાવનાર દ્રોણુકલશને પ્રાપ્ત થાય છે. ૪

१ २ ३२ ३ २३२३२ ३१२
सोम उ ष्वाणः सोतृभिरधिष्णुभिरवीनाम् ।
१२ ३१२ ३ १२ ३१२ ३ १२
अश्वयेव हरिता याति धारया मन्द्रया याति धारया ॥५॥

अन्व० सोतृभिः स्वानः सोमः अवीनाम् स्नुभिः अधियाति उ अश्वया इव हरिता धारया याति मन्द्रया धारया याति ॥

अ० કૂટનારાવડે-કૂટી-કઢાતો-**સેામ,** અવિયેાના વાળેાવડે શુદ્ધ હેાઇ અધિક પ્રયાણુ કરે છે અર્થાત્ પ્રાપ્ત થાય છે. તે પ્રસિદ્ધ છે કે, અશ્વા-વડવા-વડે જેમ, તેમ હરિતવર્ણની ધારાપૂર્વક પ્રાપ્ત થાય છે તથા આનન્દદાયક ધારા-વડે પ્રાપ્ત થાય છે. ૫

२३१ २ ३१ २ ३१ २
तवाहꣳ सोम रारण सख्य इन्दो दिवे दिवे ।
२१२ ३ १ २ ३ १ २र ३२उ ३ १ २
पुरूणि बभ्रो नि चरन्ति मामव परिधीꣳरतिताꣳ इहि ॥६॥

अन्व० इन्दो सख्ये दिवे दिवे रारण बभ्रो पुरूणि माम् न्यवचरन्ति तान् परिधीन् अतीहि ॥

Dr. Urmila Sharma Collection, Varanasi

CC0. In Public Domain, Digitizagtion by eGangotri

અ૦ હે **સોમ**! હું તારા મિત્રભાવમાં પ્રતિદિન રમણ કરૂં. હે **સોમ**! બહુ રાક્ષસો મને બાધા દે છે તેમને તૂં નષ્ટ કર. ૬

आम्नाय-ग्रन्थालय, वाराणसी

३ १ २ ३१ २र
मृज्यमानः सुहस्त्या समुद्रे वाचमिन्वसि ।
३ २ ३ १२ ३१ २३ २३ १ २ ३क २र
रयिं पिशङ्गं बहुलं पुरुस्पृहं पवमानाभ्यर्षसि ॥७॥

अन्व० सुहस्त्या मृज्यमानः समुद्रे वाचम् इन्वसि पवमान पिशङ्गम् बहुलम् पुरुस्पृहम् रयिम् अभ्यर्षसि ॥

અ૦ હે સુન્દર-આંગળીયોવડે-સંપાદન-કરેલા-**સોમ**! પવિત્ર-કરાતો-તૂં, કલશમાં શબ્દની પ્રેરણા કરે છે. હે **સોમ**! તૂં સોનાચાંદિઆદિવડે પીતવર્ણનું, બહુ તથા અનેકોવડે-ચાહના-કરાતું-ધન સ્તોતાઓને દે છે. ૭

३ १ २र ३ २ ३ १ २ ३ २ ३ १ २
अभि सोमास आयवः पवन्ते मद्यं मदम् ।
३ १ २र ३ १ २ ३ १ २ ३ १ २
समुद्रस्याधि विष्टपे मनीषिणो मत्सरासो मदच्युतः ॥८॥

अन्व० आयवः मनीषिणः मत्सरासः मदच्युतः सोमासः समुद्रस्य विष्टपे मद्यम् मदम् अभिपवन्ते ॥

અ૦ ગમનશીલ, મનને-પ્રિય-લાગવાવાળા, મદકારી, રસને-ટપકાવવાવાળા-**સોમ**, કલશના ઉપર પોતાના મદકારી રસને ચોમેર કાઢે છે. ૮

३ १ २ ३ १ २ ३ २ ३ २ ३ १ २ ३ २
पुनानः सोम जागृविरव्या वारैः परि प्रियः ।
१ २र ३ १ २ ३ १ २
त्वं विप्रो अभवोऽङ्गिरस्तम मध्वा यज्ञं मिमिक्ष णः ॥९॥

अन्व० जागृविः प्रियः पुनानः अव्याः वारैः परि अङ्गिरस्तम विप्रः अभवः नः यज्ञम् मध्वो मिमिक्ष ॥

અ૦ હે **સોમ**! જાગરણશીલ, તૃપ્ત-કરવાવાળા-તમે, પવિત્ર થતા અવી-મેંઢી-ના વાળવડે બનેલા દશાપવિત્રમાં ટપકો છો. હે અંગિરસોમાં શ્રેષ્ઠ! બુદ્ધિવર્ધક તમે, પિતૃઓના નેતા થાઓ છો. તે તમે અમારા યજ્ઞને પોતાના મધુર રસવડે સીંચવા ચાહો છો. ૯

Dr. Urmila Sharma Collection, Varanasi

CC0. In Public Domain, Digitizagtion by eGangotri

१ २ ३ २३ १ २ ३१ २ ३ २
इन्द्राय पवते मदः सोमो मरुत्वते सुतः।
२१ २ ३ १ २र ३ १ २ ३ १२
सहस्रधारो अत्यव्यमर्षति तमीमं मृजन्त्यायवः ॥१०॥

अन्व० मदः सुतः सोमः मरुत्वते इन्द्राय पवते सहस्रधारः अव्यम् अत्यर्षति तम् इमम् आयवः मृजन्ति ॥

અ० આનન્દદાયક એંચેલો **સોમ**, મરૂતોવડેયુક્ત ઇન્દ્રના અર્થ પાત્રમાં પૂર્ણ થાય છે. તદનન્તર, અનેક ધારાઓવડેયુક્ત **સોમ**, મેઢીના પવિત્રાનું ઉલંઘન કરી નીકળે છે. તેને ઋત્વિજો શુદ્ધ કરે છે. ૧૦

१२ ३ १ ३ १ २र ३ १ २
पवस्व वाजसातमोऽभि विश्वानि वार्य्या।
१ २ ३ १ २ ३ २र ३ १ २ ३ २
त्वꣳ समुद्रः प्रथमे विधर्मे देवेभ्यः सोम मत्सरः ॥११॥

अन्व० सोम विश्वानि वार्या अभि वाजसातमः पवस्व देवेभ्यः मत्सरः समुद्रः विधर्मन् प्रथमे ॥

અ० હે **સોમ**! સર્વ સ્તોત્રોને લક્ષ્ય કરી, અધિક અન્ન પ્રાપ્ત કરાવવાળો તૂં પ્રાપ્ત હો. હે **સોમ**! દેવતાઓને મદકારી, તૃપ્ત કરવાવાળો વિશેષ પોષક તૂં, શ્રેષ્ઠ યજ્ઞમાં દેવતાઓના નિમિત્ત ક્ષરિત હો. ૧૧

१२ ३२ २२३ १ २
पवमाना असृक्षत पवित्रमति धारया।
३ १ २ ३ १ २ ३ १ २र ३२ ३ १ २र
मरुत्वन्तो मत्सरा इन्द्रिया हया मेधामभि प्रयाꣳसि च ॥१२॥

अन्व० मरुत्वन्तः मत्सराः इन्द्रियाः मेधाम् प्रियांसि च अभि हया पवमानाः धारया पवित्रम् असृक्षत ॥

અ० મરૂતોવડેયુક્ત, મદકારી, ઇન્દ્રનેપ્રિય, સ્તુતિ તથા અન્નોને પણ લક્ષ્ય કરી અર્થાત્ સ્તોતાઓને અન્નદેવાનિમિત્ત યજ્ઞમાં જાવાવાળો **સોમ**, પોતાની ધારાવડે પવિત્રનું અતિક્રમણ કરી સંપાદિત થાય છે. ૧૨

इति पञ्चमः खण्डः समाप्तः ॥५॥

Dr. Urmila Sharma Collection, Varanasi

CC0. In Public Domain, Digitizagtion by eGangotri

खण्ड ५

१ वसानः–आच्छादयन्–આચ્છાદન કરતો.
२ उत्सः–પ્રસ્યન્દનશીલ; વહેતો સતો.
३ अव्यया–अविमयानि–અવિમય.
४ वनेषु–કાષ્ઠનિમિત્ત પાત્રોમાં.
५ तिरः–વ્યવધાન કરતો.
६ प्रपिप्ये–વૃદ્ધિને પામે છે તથા પૂર્ણ થાય છે.
७ स्नुभिः–समुच्छ्रितैः वालैः पवित्रैः–વાળવડે શુદ્ધ થઈ.
८ रारण–રમણ કરૂં.
९ बभ्रो–હે ભુરાવર્ણના સોમ!
१० न्यवचरन्ति–બાધા દે છે.
११ परिंधीन्–રાક્ષસોને.
१२ समुद्र–કલશ.
१३ मनीषिणः–મનને પ્રિય લાગનાર.
१४ विष्टप–સ્થાન.
१५ मत्सरासः–મદકારી.
१६ मिमिक्ष–सेक्तुमिच्छसि–સિંચવા ચાહે છે.
१७ आयवः–मनुष्याः–ઋત્વિજો.
१८ समुद्रः–તૃપ્ત કરવાવાળો.
१९ विधर्मन्–વિશેષ પોષક.
२० वार्य्या–વરણીય સ્તોત્રો.
२१ इन्द्रियाः–इन्द्रजुष्टाः–ઇન્દ્રને પ્રિય.
२२ हयाः–યજ્ઞમાં જનાર.

Dr. Urmila Sharma Collection, Varanasi

CC0. In Public Domain, Digitizagtion by eGangotri

अ. ५ खण्ड ६

१ २र३ २३ २ ३ १ २ ३ १ २ ३ २ ३ १ २र
प्र तु द्रव परि कोशं नि षीद नृभिः पुनानो अभि वाजमर्ष।
२ ३ १ २ ३ १ २ ३ २ ३ १ २ ३ १ २ ३ १ २
अश्वं न त्वा वाजिनं मर्जयन्तोऽच्छा बर्ही रशनाभिर्नयन्ति ॥१

अन्व० नु प्रद्रव कोशं परिनिषीद नृभिः पुनानः वाजम् अभ्यर्ष वाजिनं अश्वं न त्वा मार्जयन्तः प्रतिरशनाभिः बर्हिम् अच्छ नयन्ति ॥

अ० हे सेाम ! तूं शीघ्र आवीने प्राप्त हेा अने कलशमां स्थित हेा. ऋत्विजेावडे-पवित्र-करातेा तूं, यजमाननी निमित्त अन्न दे. बलवान् घेाडानी समान तूंने शुद्ध करता सता अध्वर्यु-आदि, आंगळीयेावडे यज्ञमां भलेप्रकार पहेांचाडे छे. १

१ ३र३ १ २ ३ २ ३२ ३ २ ३ १ २
प्र काव्यमुशनेव ब्रुवाणो देवो देवानां जनिमा विवक्ति।
१ २ ३ १ २ ३२ ३ १ २ ३ २ ३क ३र ३ १ २
महिव्रतः शुचिबन्धुः पावकः पदा वराहो अभ्येति रेभन् ॥२॥

अन्व० उशना इव काव्यम् ब्रुवाणः देवः देवानाम् जनिम् प्रविवक्ति महिव्रतः शुचिबन्धुः पावकः वराहः रेभन् पदा अभ्येति ॥

अ० उशनानी समान स्तेात्रने बेालतेा स्तेाता, इन्द्रादि देवताओना अवतारेानुं अधिक वर्णन करे छे. अनेक कर्मवाळेा, देदीप्त रह्युं छे तेज जेनुं एवेा, पापेाने-शुद्ध-करनार, श्रेष्ठदिवसमां संपादित थतेा सेाम, शब्दगर्जना करातेा पात्रेामां आवे छे. २

३ १ २र ३ १ २र ३ १ २ ३ १ २र ३ २
तिस्रो वाच ईरयति प्र वह्निर्ऋतस्य धीतिं ब्रह्मणो मनीषाम्।
१ २ ३ १ २ ३ २ २ ३ १ २ ३ १ २
गावो यन्ति गोपतिं पृच्छमानाः सोमं यन्ति मतयो
३ २
वावशानाः ॥३॥

Dr. Urmila Sharma Collection, Varanasi

CC0. In Public Domain, Digitizagtion by eGangotri

अन्व० वह्निः तिस्रः वाचः प्रेरयति ऋतस्य धीतिम् ब्रह्मणः मनीषाम् गोपतिं गावः यन्ति पृच्छमानाः वावशानाः मतयः सोमं यन्ति ॥

અ૦ હવિ-પહોંચાડનાર-યજમાન, ઋક્ યજુ તથા સામરૂપ સ્તુતિયોને ઉચ્ચારણ કરે છે. તથા યજ્ઞને-ધારણ-કરવાવાળી, મહાન્ સોમની કલ્યાણરૂપ વાણીને ઉચ્ચારણ કરે છે. વૃષભની સમીપ ગાયો જાય છે તે પ્રકારે પૂછતા કામનાવાળા સ્તોતાઓ, સોમની સમીપ સ્તુતિ કરવા જાય છે. ૩

३ २ ३ २ ३१२ ३१२ ३ २ ३२३ १ २ ३ १२

अस्य प्रेषा हेमना पूयमानो देवो देवेभिः समपृक्त रसम् ।

३ २ ३२३ १ २ ३ १२ ३२३ १२ ३ २ ३ १ २

सुतः पवित्रं पर्य्येति रेभन्मितेव सद्म पशुमन्ति होता ॥४॥

अन्व० अस्य प्रेषा हेमना पूयमानः देवः रसम् देवेभिः समपृक्त सुतः रेभन् पवित्रं पर्येति होता मिता पशुमन्ति सद्म इव ॥

અ૦ આ સોમના પ્રેરક હિરણ્યવડે પવિત્ર કરાતો દિવ્ય સોમ, પોતાના રસને દેવતાઓની સાથ સંયુક્ત કરે છે. તદનન્તર ખેંચી કાઢેલો સોમ શબ્દગર્જના કરતો ઊનના પવિત્રમય પાત્રમાં પ્રાપ્ત થાય છે. જેમ દેવતાઓનો આહ્વાન કરનાર યજ્ઞનો નિર્માતા ઋત્વિક્, પશુયુક્ત યજ્ઞશાલામાં પ્રવેશ કરે છે (તેમ). ૪

१ २ ३ १ २ ३ १ २ ३ २ ३१ २ ३ १ २ ३ २

सोमः पवते जनिता मतीनां जनिता दिवो जनिता पृथिव्याः ।

३ १ २र ३ १ २र ३ १ २ ३ १ २र

जनिताग्नेर्जनिता सूर्य्यस्य जनितेन्द्रस्य जनितोत विष्णोः ॥

अन्व० मतीनाम् जनिता दिवः जनिता पृथिव्याः जनिता अग्नेः जनिता सूर्यस्य जनिता इन्द्रस्य जनिता उत विष्णोः जनिता सोमः पवते ॥

અ૦ બુદ્ધિયોનો-ઉત્પન્ન-કરવાવાળો, દ્યુલોકનો-પ્રકટ-કરવાળો, પૃથિવીનો પોષક, અગ્નિનો પ્રકાશક, સર્વનો પ્રેરક, આદિત્યનો તૃપ્તિકર્તા, ઇન્દ્રને પાનવડે આનન્દદાયક અને વિષ્ણુ-વ્યાપકદેવ-નો તૃપ્તિકર્તા સોમ, સંપાદન કરાતો સોમપાત્રમાં પ્રાપ્ત થાય છે. ૫

३ १ २ ३ १ २र ३ १ २ ३ १ २ ३ १ २

अभि त्रिपृष्ठं वृषणं वयोधामङ्गोषिणमवावशन्त वाणीः ।

२ ३ १ २ ३ १ २ ३ २उ ३ १ २ ३ १ २ ३ १ २

वना वसानो वरुणो न सिन्धुर्वि रत्नधा दयते वार्य्याणि ॥६॥

Dr. Urmila Sharma Collection, Varanasi

CC0. In Public Domain, Digitizagtion by eGangotri

अन्व त्रिपृष्ठम् वृषणम् वयोधाम् अङ्गोषिणम् वाणीः अवावशन्त वनाः वसानः सिन्धुः वरुणः इव रत्नधाः वार्याणि दयते ॥

અ० ત્રણ સવનવાળો, કામનાઓનો દાતા, અન્ન દેવાવાળો, મોટો શબ્દ કરવાવાળો સોમ તેની, સ્તુતિયો કામના કરે છે. જળોને-આચ્છાદન-કરનાર, જળોને-વેહેવડાવનાર-વરૂણની પેરે રત્નોને દેનારો સોમ, સ્તોતાઓને ધન દે છે. ૬

१ २ ३ १ २ ३ १ २र ३ १ २ ३ १ २र ३ २ १ २
अक्रांत्समुद्रः प्रथमे विधर्मं जनयन् प्रजा भुवनस्य गोपाः वृषा।
३ २ ३ २ ३ २ ३ १ २ ३ १ २र ३ १ २र
पवित्रे अधि साना अव्ये बृहत्सोमो वावृधे स्वानो अद्रिः ॥७॥

अन्व० समुद्रः गोपाः वृषा स्वानः प्रथमे भुवनस्य विधर्मन् प्रजाः जनयन् अक्रान् ॥

અ० જળોની-વર્ષા-કરનાર, યજ્ઞનો રક્ષક, કામનાઓની-વર્ષા-કરનાર, અભિષવ-કરાતો-સોમ, વિસ્તીર્ણ જળના વિશેષ-ધારણ-કરવાવાળા-અન્ત રિક્ષમાં પ્રજાઓને ઉત્પાદન કરતો સર્વનું અતિક્રમણ કરે છે. ૭

१ २ ३ २ ३ २ ३ २ २ ३ २ ३ १ २ ३ १ २ ३ २
कनिक्रन्ति हरिरा सृज्यमानः सीदन् वनस्य जठरे पुनानः।
१ २ ३ १ २ २ २ ३ १ २र ३ १ २ ३ १ २
नृभिर्यतः कृणुते निर्णिजं गामतो मतिं जनयत स्वधाभिः ॥८॥

अन्व० आसृज्यमानः हरिः कनिक्रन्ति पुनानः वनस्य जठरे सीदन् नृभिः यतः गाः निर्णिजम् कृणुते मतिम् स्वधाभिः जनयत ॥

અ० ચોમેર ખેંચી કઢાતો,હરિત-લીલા-વર્ણનો સોમ, વારંવાર શબ્દગર્જના કરે છે. તથા પવિત્ર કરાતો. ચાહવાયોગ્ય, દ્રોણકલશમાં અંદર સ્થિત સતો શબ્દગર્જના કરે છે. ઋત્વિજોવડે દબાવેલો સોમ, ગાયના દૂધ આદિને આચ્છાદન કરતો, પોતાના શુદ્ધ રૂપને ગ્રહ-આદિમાં સંપાદન કરે છે. એથી તે સોમના અર્થ હવિયોસાથ સ્તોતા સ્તુતિ કરે છે. ૮

३ २उ ३ १ २ ३ २ ३ २ ३ २ ३ १ २ १ २ ३
एष स्य ते मधुमाँ इन्द्र सोमो वृषा वृषणः परि पवित्रे अक्षाः।
३ १ २ ३ १ २ ३ १ २ ३ २ ३ २उ ३क २र
सहस्रदाः शतदा भूरिदावा शश्वत्तमं बर्हिरा वाज्यस्थात् ॥९॥

Dr. Urmila Sharma Collection, Varanasi

CC0. In Public Domain, Digitizagtion by eGangotri

अन्व० वृष्णः ते एषः स्यः मधुमान् वृषा पवित्रे पर्यक्षाः सहस्रदाः शतदाः भूरिदावा वाजी शश्वत्तमम् बर्हिः अस्थात् ॥

અ० હે **ઇન્દ્ર**! મનોરથપૂરક–તમારા–અર્થ આ તે **સોમ**, મધુરતાયુક્ત વરસવાવાળો દશાપવિત્રમાં ટપકે છે. તથા તેજ સહસ્ત્રો સંખ્યાનું ધન દેવાવાળો, સેંકડો સંખ્યાનું ધન દેવાવાળો, બહુધન દેવાવાળો, બળવાન **સોમ**, અત્યન્ત પુરાતન યજ્ઞમાં સ્થિત થયો છે. ૯

१२ ३ १२ ३ २ ३ १ १२ ३ २ ३ २ २ २ २

पवस्व सोम मधुमाꣳ ऋतावापो वसानो अधि सानो अव्ये।

२ ३ १ २ ३ १ २ ३ १ २ ३ १ २ ३ १ २

अव द्रोणानि घृतवन्ति रोह मदिन्तमो मत्सर इन्द्रपानः॥१०॥

अन्व० सोम मधुमान् अपः वसानः अधि सानौ अव्ये पवस्व मदिन्तमः इन्द्रपानः मत्सरः घृतवन्ति द्रोणानि अवरोह ॥

અ० હે **સોમ**! મધુરતાયુક્ત તૂં **વસતીવરી** નામક જલોને આચ્છાદન કરતો, અધિક ઊંચે ઊનના પવિત્રમાં ક્ષરિત હો. તદનન્તર, અત્યન્ત મદકારી, ઇન્દ્રને પીવાયોગ્ય તથા આનન્દ દેવાવાળો **સોમ**, જલયુક્ત દ્રોણકલશમાં પ્રકટ થાય છે. ૧૦

इति षष्ठः खण्डः समाप्तः ॥६॥

Dr. Urmila Sharma Collection, Varanasi

CC0. In Public Domain, Digitizagtion by eGangotri

खण्ड ६

१ कोशं–દ્રોણકલશ.
२ रशनाभि–રશના સમાન વિસ્તીર્ણ આંગળીયોવડે.
३ काव्यम्–कविकर्म–સ્તોત્ર.
४ वराहः–શ્રેષ્ઠ દિવસ. (राजाहः)।
५ महिव्रतः–प्रभूतकर्मा–અનેક કર્મવાળા.
६ पदा–पदानि–સ્થાન. પાત્રો.
७ रेभन्–શબ્દ કરતો.
८ जनिमा–જન્મો. (जन्मानि)।
९ वावशमानाः–कामयमानाः–કામનાવાળા.
१० मतयः–સ્તોતાઓ.
११ प्रेषाः–प्रेरकेण–પ્રેરક.
१२ धीतिम्–धारयित्रीम्–ધારણ કરવાવાળી.
१३ हेमना–हिरण्येन–હિરણ્યવડે.
१४ मिता–નિર્મીતા.
१५ त्रिपृष्ठम्–ત્રણ સવનવાળા.
१६ वयोधाम्–અન્નના દાતા.
१७ अंगोषिणम्–घोष–ઉંચો શબ્દ–કરનાર.
१८ वना–वनानि–ઉદકો.
१९ सिन्धुः–अपांस्यन्दयिता–જળોને વહેવડાવનાર.
२० दयते–प्रयच्छति–દે છે.
२१ समुद्रः–अपां वर्षकः–જળોને વરસાવનાર.
२२ प्रथम–વિસ્તીર્ણ.
२३ वनस्य–વનનીય. ચાહવાયોગ્ય દ્રોણકલશના.
२४ निर्णिजम्–શુદ્ધરૂપ.
२५ मतिम्–સ્તુતિને.
२६ स्य–सः–તે
२७ वाजी–બલવાન્ સોમ.
२८ पर्यक्षाः–पर्यस्रवत्–ટપકે છે.
२९ भूरिदावा–બહુધન દેનાર.
३० अव्य–अविभव पवित्र–ઊનનું પવિત્ર.
३१ घृतवन्ति–ઉદકયુકત.

Dr. Urmila Sharma Collection, Varanasi

CC0. In Public Domain, Digitizagtion by eGangotri

अ. ५ खण्ड ७

१ २३ २उ ३ २३१२ ३१२३१२ ३ १२
प्र सेनानीः शूरो अग्रे रथानां गव्यन्नेति हर्षते अस्य सेना।
३२ ३१२ ३१ २र ३ २उ ३ १३
भद्रान् कृण्वन्निन्द्रहवांत्सखिभ्य आ सोमो वस्त्रा
३ १ २
रभसानि दत्ते ॥१॥

अन्व० सेनानी शूरः सोमः गव्यन् रथानाम् अग्रे प्रति अस्य सेना हर्षते सखिभ्यः इन्द्रहवान् भद्रान् कृण्वन् रभसानि वस्त्रा आदत्ते ॥

અ૦ સેનાઓની-આગળ-જનાર, શત્રુઓને-બાધા-દેનાર **સેામ**, યજમાનેાનાં ગાય-આદિ-પશુઓની ઇચ્છા કરતેા રથેાની આગળ સમ્યક્પ્રકારે સંગ્રામમાં જાય છે. આ સેામની સેના પ્રસન્ન થાય છે અને યજમાનેાને અર્થે તેમણે કરેલ ઇન્દ્રનાં આહ્વાનેાને કલ્યાણરૂપ કરે છે. અર્થાત્ આહ્વાન કરેલ ઇન્દ્ર, સેામનું પાન કરી અભિલાષાઓને સિદ્ધ કરે છે. ઇન્દ્રના વેગપૂર્વક આગમન નિમિત્ત વસ્ત્રની સમાન આચ્છાદક દૂધ આદિને ગ્રહણ કરે છે. ૧

२ ३ २ ३ १ २ ३ २ २ २ ३ २ ३ १ २र
प्र ते धारा मधुमतीरसृग्रन् वारं यत्पूतो अत्येष्यव्यम्।
१२ ३ १२३ १ २ १ २ ३२३ १ २ ३ २
पवमान पवसे धाम गोनां जनयन्त्सूर्य्यमपिन्वो अर्कैः ॥२॥

अन्व० ते मधुमतीः धाराः प्रासृग्रन् यत् पूतः अव्यम् वारम् अत्येषि पवमानं गोनाम् धाम पवसे जनयन् अर्कैः सूर्यम् अपिन्वः ॥

અ૦ તારી મધુરતાયુકત ધારાએા ત્યારે છેાડી જાય છે કે જ્યારે **વસતીવરી** જળેાવડે પવિત્ર કરેલ તૂં, મેંઢીના ઊનને અર્થાત્ ઊનના પવિત્રને અતિક્રમણ કરી પાત્રમાં જાય છે. અને હે **સેામ**! ગાયેાના દૂધને લક્ષ્ય કરીને ક્ષરિત થાય છે. તદનન્તર સુસિદ્ધ-હેાતેા-તૂં, પેાતાના પૂજનીય તેજવડે સૂર્યને પૂર્ણ કરે છે. ૨

Dr. Urmila Sharma Collection, Varanasi

CC0. In Public Domain, Digitizagtion by eGangotri

१ २ ३क २र ३ १ २र ३ १ २र
प्र गायताभ्यर्चाम देवान्त्सोमꣳहिनोत महते धनाय ।
३ १ २ ३ २ ३ २ ३ २ ३ १ २ ३ १ २ ३ १ २र
स्वादुः पवतामति वारमव्यमा सीदतु कलशं देव इन्दुः ॥३॥

अन्व० प्रगायत देवान् अभ्यर्चामः महते हिनोत स्वादुः अव्यं वारम् अतिपवताम् देवः इन्दुः कलशम् अति आसीदतु ॥

અ० હે **સ્તોતાઓ**! સોમની સમ્યક્પ્રકારે સ્તુતિ કરો. અમે તો દેવતાઓનું પૂજન કરીએ છઈએ. બહુધનના અર્થ સોમના અભિષવનિમિત્ત પ્રેરણા કરો. તદનન્તર, મીઠો **સોમ** અવિમય વાલોના પવિત્રને અતિક્રમણ કરીને ક્ષરિત હો. દિવ્ય **સોમ** દેદીપ્ત સતો, અભિમુખ થઈ દ્રોણકલશમાં સ્થિત હો. ૩

१ २ ३ १ २ ३ १ २र ३ २ ३ १ २र ३ १ २
प्र हिन्वानो जनिता रोदस्यो रथो न वाजꣳ सनिषन्न-
३ ३ २ ३ १ २ ३ १ २ ३ २ ३ २ ३
यासीत् । इन्द्रं गच्छन्नायुधा सꣳशिशानो विश्वा वसु
१ २ ३ १ २
हस्तयोरादधानः ॥४॥

अन्व० प्रहिन्वानः रोदस्योः जनिता वाजम् सनिष्यन् आयुधा संशिशानः विश्वा वसु हस्तयोः आदधानः प्रायासीत् ॥

અ० અધ્વર્યુઓવડે–પ્રેરણા–કરાયલ, વર્ષા અને હવિ પહોચાડવા દ્વારા દ્યાવાપૃથિવીનો–ઉત્પન્ન–કરનાર, અન્નને દેતો, આયુધોને સમ્યક્પ્રકારે તીક્ષ્ણ કરતો, સકલ ધનોને અમને દેવાનિમિત્ત હાથોમાં ધારણ કરતો (**સોમ**) પ્રાપ્ત થાય છે. ૪

२ ३ २ ३ १ २ ३ १ २ ३ १ २र ३ १ २ ३ १ २र
तक्षद्यदी मनसो वेनतो वाग्ज्येष्ठस्य धर्मं द्युक्षोरनीके ।
१ २ ३ २ ३ १ २ ३ २उ ३ १ २ ३ २ ३ २ ३ १ २
आदीमायन् वरमा वावशाना जुष्टं पतिं कलशे गाव इन्दुम् ॥५॥

अन्व० वेनतः मनसः वाक् यत् तक्षत् धर्मन् ज्येष्ठस्य द्युक्षोः अनीके आ वरम् जुष्टम् पतिम् कलशे ईम् इन्दुम् वावशानाः गावः आयन् ॥

Dr. Urmila Sharma Collection, Varanasi

CC0. In Public Domain, Digitizagtion by eGangotri

અ૦ કામયમાન સ્તોતાની સ્તુતિરૂપ વાણી જેને સંસ્કારયુક્ત કરે છે, યજ્ઞમાં પ્રશંસનીય સવનની આગળ, અર્થાત્ જ્યારે યજ્ઞોમાં સવનના સ્તોતાની વાણી સોમની પ્રશંસા કરે છે તદનન્તરજ શ્રેષ્ઠ દેવતાઓના મદનિમિત્ત પર્યાપ્ત, સર્વનાપાલક, કલશમાં સ્થિત આ સોમને ચાહતી ગાયો પોતાના દૂધ વડે મિશ્રિત કરવા–મેળવવા–આવે છે. ૫

२ १ २ ३ १ २ ३ २३ १ २ ३ २ ३ १ २

साकमुक्षो मर्जयन्त स्वसारो दश धीरस्य धीतयो धनुत्रीः।

२ ३ १ २ ३ १ २र ३ १ २ ३ २ ३ २ ३ २

हरिः पर्य्यद्रवज्जाः सूर्य्यस्य द्रोणं ननक्षे अत्यो न वाजी॥६॥

अन्व० साकमुक्षः स्वसारः मर्जयन्त दश धीतयः धीरस्य धनुत्रीः हरिः सूर्यस्य जाः पर्यद्रवत् अत्यः वाजी न द्रोणं ननक्षे॥

અ૦ એકસાથ સીંચવાવાળી, કર્મકરવા અહીં તહીં ચાલતી આંગળીયો સોમને શુદ્ધ કરે છે. તે દશ આંગળીયો, દેવતાવડે કામના કરાતા સોમની પ્રેરણા કરવાવાળી છે. તદનન્તર, લીલાવર્ણનો સોમ, સૂર્યની દિશાઓની ચોમેર જાય છે. ગમનશીલ અશ્વની સમાન સોમ કલશમાં જાય છે. ૬

२ ३ १ २ ३ १ २ ३ २ ३ १ २ ३ २ ३ २ ३ १

अधि यदस्मिन् वाजिनीव शुभः स्पर्द्धन्ते धियः सूरे न

२र ३ १ २ ३ १ २ ३ १ ३ १ २र ३ १ २

विशः। अपो वृणानः पवते कवीयान् वज्रं न पशुवर्द्ध-

३ १ २

नाय मन्म ॥७॥

अन्व० यद् अस्मिन् वाजिनीव शुभः सूरे विशः न धियः अधिस्पर्धन्ते अपः वृणानः कवीयान् पवते पशुवर्धनाय मन्म व्रजं न॥

અ૦ જ્યારે આ સોમના વિષયમાં ઘોડાના વસ્ત્રાદિક અલંકારોની સમાન જેમ સૂર્યમાં કિરણોનો ઉદય થાય છે તેમ હું 'પહેલી શુદ્ધ કરીશ, હું પહેલી શુદ્ધ કરીશ' એ પ્રકારે આંગળીયો ઉપસ્થિત થાય છે તદનન્તર, આ સોમ, વસતીવરી જલોને આચ્છાદન કરતો સ્તોતાઓની ઈચ્છા કરતો કલશમાં પ્રાપ્ત થાય છે. જેમ પશુઓની વૃદ્ધિ કરવા રક્ષા કરવાયોગ્ય ગોષ્ઠમાં ગોપાલ જાય છે તેમ. ૭

Dr. Urmila Sharma Collection, Varanasi

CC0. In Public Domain, Digitizagtion by eGangotri

१ २ ३ १ २ ३ १ २ ३ २ ३ २ ३ २ ३ २ ३ १ २
इन्दुर्वाजी पवते गोन्योघा इन्द्रे सोमः सह इन्वन्मदाय ।
२ ३ २ ३ १ २ ३ १ २र ३ १ २ ३ २ ३ १ २ ३ १ २
हन्ति रक्षो बाधते पर्य्यरातिं वरिवस्कृण्वन् वृजनस्य राजा ॥८॥

अन्व० इन्दुः वाजी गोन्योघाः इन्द्रे सहः इन्वन् वरिवः कृण्वन् वृजनस्य राजा सोमः मदाय पवते रक्षः हन्ति अरातिः परिबाधते ॥

અ० ક્ષરણુશીલ, બલવાન્, ગમનશીલ, નીચે જનાર, ઇન્દ્રનિમિત્ત બલદાયક-રસને-પ્રેરણા-કરનાર, યજમાનને-ધન-દેવાવાળો, બળનો ઇશ્વરરૂપ **સેામ,** ઇન્દ્રને મદ થવા નિમિત્ત પાત્રમાં ટપકે છે તથા રાક્ષસોને નષ્ટ કરે છે તથા શત્રુઓને ચોમેરથી બાધા દે છે. ૮

१ २ ३ १ २ ३ १ २र ३ १ २ ३ १ २ ३ १ २
अया पवा पवस्वैना वसूनि मांश्चत्व इन्द्रो सरसि प्र धन्व ।
३ २ २ २ ३ २ ३ २ ३ १ २ ३ १ २ २ १ २ ३ १ २
ब्रध्नश्चिदस्य वातो न जूतिं पुरुमेधाश्चित्तकवे नरं धात् ॥९॥

अन्व० अया पवा एना वसूनि पवस्व इन्द्रो मांश्चत्वे सरसि प्रधन्व यस्य ब्रध्नश्चित् वातो न नरम् जूतिम् धात् पुरुमेधाश्चित् तकवे ॥

અ० હે **સેામ** ! આ પવમાન ધારાની સાથ આ ધનોને વરસાવ. હે **સેામ** ! તૂં **માન્યેાને** ચાહવાયેાગ્ય **વસતીવરી**નામક કલશમાં પહોંચ. તદનન્તર જે સેામને, સર્વના મૂલભૂત **આદિત્ય** વાયુની સમાન પ્રેરકવેગને ધારણ કરતા, તથા અનેક પ્રકારની બુદ્ધિવાળા **ઇન્દ્ર** પણ પ્રાપ્ત હેા. ૯

३ १ २र ३ १ २ ३ १ २र ३ २
महत्तत्सोमो महिषश्चकारापां यद्गर्भोऽवृणीत देवान् ।
१ २ ३ २ ३ १२ ३ १ २र ३ २ ३ २ ३ १ २
अदधादिन्द्रे पवमान ओजोऽजनयत्सूर्य्ये ज्योतिरिन्दुः ॥१०॥

अन्व० महिषः सोमः महत् तत् चकार यत् अपां गर्भः देवान् अवृणीत पवमानः इन्द्रे ओजः न्यधात् इन्दुः सूर्ये ज्योतिः अजनयत् ॥

અ० મહાન્ **સેામે** તે બહુ મોટાં કર્મો કર્યાં. તે એ કે:- જે જલેાના ઉત્પાદક હોવાથી ગર્ભરૂપ આ સેામ દેવતાઓને ભજે છે. અને પૂયમાન

Dr. Urmila Sharma Collection, Varanasi

CC0. In Public Domain, Digitizagtion by eGangotri

સોમ ઈન્દ્રમાં સોમપાનજનિત બલ ધારણ કરે છે. તથા સોમે સૂર્યમાં તેજ ઉત્પન્ન કર્યું તે-. ૧૦

१ २ ३ २ ३ २ ३ २ ३ २ २ ३ ३ १ २ ३ १ २ ३ २

असर्जि वक्वा रथ्ये यथाजौ धिया मनोता प्रथमा मनीषा।

२ ३ २ २ ३ २ ३ २ ३ १ २ ३ २ ३ २ ३

दश स्वसारो अधि सानो अव्ये मृजन्ति वह्निं

१ २ ३ १ २

सदनेष्वच्छ ॥११॥

अन्व० मनोता प्रथमा मनीषा वक्वा आजौ धिया रथ्ये यथा असर्जि दश स्वसारः सदनेषु वह्निम् सानौ अधि अव्ये अच्छ मृजन्ति ॥

અ० જેમાં દેવતાઓનાં મન ઓતપ્રોત હોઇ રહ્યાં છે, તે મુખ્ય-સ્તુતિ-કરાતો શબ્દાયમાન **સોમ**, યજ્ઞમાં સ્તોત્રની સાથ જે પ્રકારે સંગ્રામમાં ઘોડાને સંસૃષ્ટ કર્યા જાય છે તેમ [પાત્રોમાં] સંયુકત કર્યો જાય છે. દશ આંગળીયો, યજ્ઞગૃહોમાં પાત્રો પ્રત્યે અભિમુખ કરી આનન્દપદ પર પહોંચાડનાર **સોમને** ઊંચા સ્થાનપર ઊનના પવિત્ર પરત્વે ભલેપ્રકાર પ્રેરણા કરે છે. ૧૧

३ २ ३ २ ३ २ ३ १ ३ १ २ ३ १ २ ३ २ ३ १ २

अपामिवेदूर्मयस्तर्तुराणाः प्र मनीषा ईरते सोममच्छ ।

३ २ ३ १ २ ३ २ ३ १ २र ३ २ ३ १ २

नमस्यन्तीरुप च यन्ति सं चाच विशन्त्युशतीरुशन्तम् ॥१२॥

अन्व० अपां ऊर्मयः इव तर्तुराणाः इत् मनीषाः सोमम् अच्छ प्रेरयन्ति उशतीः नमस्यन्तीः उशन्तम् तम् उपयन्ति च सं च आविशन्ति च ॥

અ० જેમ જલના તરંગો શીઘ્રતા કરે છે તેમજ કર્મમાં દેવતાઓની સ્તુતિકરવાનિમિત્ત શીઘ્રતા-કરવાવાળા-ઋત્વિજ, સ્તુતિયોની સોમના પ્રત્યે પ્રેરણા કરે છે. સ્તુતિયો, સત્કાર કરતી સતી કામના કરવાવાળા તે સોમની સમીપ પહોંચે છે તથા સંયુકત થાય છે તથા તેમાં પોતાનો પ્રવેશ પણ કરે છે. ૧૨

इति सप्तमः खण्डः समाप्तः ॥७॥

Dr. Urmila Sharma Collection, Varanasi

CC0. In Public Domain, Digitizagtion by eGangotri

खण्ड ७

१ गव्यन्–ગાય આદિની ઇચ્છા કરતો.
२ इन्द्रहवान्–ઇન્દ્રનાં આહ્વાનોને.
३ रभसानि–वेगेनागमननिमित्तानि–વેગપૂર્વક આગમન નિમિત્ત.
४ संशिशानः–સમ્યક્પ્રકારે તીક્ષ્ણ કરતો.
५ वेनतः–कामयमानस्य–ચાહના કરાતો.
६ मनसः–સ્તોતાની.
७ धर्मन्–ધારક યજ્ઞ વિષે.
८ द्युक्षोः–दीप्तस्तुतिकस्य सवनस्य–સવનની.
९ अनीके–प्रमुखे–આગળ.
१० साकमुक्षः–એકસાથ સીંચવાવાળી. (उक्षसेचने)।
११ स्वसारः–કર્મકરવા ઇત ઉત સુષ્ટુપ્રકારે ગમનકરતી આંગળીયેા.
१२ धनुत्रीः–प्रेरयित्र्यः–પ્રેરણા કરવાવાળી.
१३ जाः–प्रादुर्भूता जायादिशः–દિશાએ.
१४ अत्यः–અતનશીલ; ગમનશીલ,
१५ मन्म–મનનીય; રક્ષાકરવાયેાગ્ય.
१६ सूरे–સૂર્ય વિષે.
१७ विशः–રશ્મિએ.
१८ कवीयान्–સ્તોતાએાની ઇચ્છા કરતો.
१९ गोन्योधाः–गमनशीलनीचोनाग्र रससंघातः–
ગમનશીલ નીચે જનારો રસસમૂહ.
२० वरिवः–વરણીય ધન.
२१ वृजनस्य–બલનેા.
२२ पवा–पवमानया।
२३ मांश्चत्वे–मन्यमानानां चातके–માન્યેાને ચાહવાયેાગ્ય
२४ प्रधन्व–प्रगच्छ–પહેાંચ.
२५ सरसि–ઉદકવિષે; વસતીવરી નામક કલશમાં.
२६ व्रध्नश्चित्–સર્વનેા મૂલભૂત.
२७ तकवे–अभिगच्छताम्। (तकतिर्गति कर्मसु)।

Dr. Urmila Sharma Collection, Varanasi

CC0. In Public Domain, Digitizagtion by eGangotri

૨૮ नरम्–પ્રેરક.

૨૯ जूतिम्–વેગને.

૩૦ महिषः–મહાન્ વા પૂજ્ય.

૩૧ वक्वा–શબ્દાયમાન. (वचपरिभाषणे)।

૩૨ रथ्ये–रथ्यार्हे–રથેજોડવાયેાગ્ય.

૩૩ मनोता–यस्यां देवानां मनांसि प्रोतानि सः–
જેમાં દેવતાઓનાં મન ઓતપ્રોત થયાં છે તે.

૩૪ मनीषा–मनसःईषातद्वान्–સ્તુતિસંપન્ન.

૩૫ ततुंराणाः–त्वरमाणाः–શીઘ્રતા કરવાવાળેા.

૩૬ उशतोः–स्तुतयः–સ્તુતિયેા.

૩૭ नमस्यन्त्यः–सोमं योजयन्त्यः–સેામને સત્કાર કરતી.

Dr. Urmila Sharma Collection, Varanasi

CC0. In Public Domain, Digitizagtion by eGangotri

अ. ५ खण्ड ८

३ १ २ ३ १ २ ३ १ २ ३ १ २
पुरोजिती वो अन्धसः सुताय मादयित्नवे ।
२ ३ १ ३ ३ १ २ ३क २र
अप श्वानꣳ श्नथिष्टन सखायो दीर्घजिह्व्यम् ॥१॥

अन्व० सखायः वः पुरोजिती अन्धसः सुताय मादयित्नवे दीर्घजिह्वयम् श्वानम् अपश्नथिष्टन ॥

अ० હે મિત્ર **સ્તોતાઓ** ! તમે જેની સામે વિજય સ્થિત છે એવા સોમના ખેંચેલા અત્યન્તમદદાયક રસ અર્થે લાંબી જીભવાળા કુતરાને હટાડો. ૧

३ २ ३ २ ३ २उ ३ १ २ ३ १ २
अयं पूषा रयिर्भगः सोमः पुनानो अर्षति ।
१ ३ १ २ ३ २ २ ३क २र ३ १ २ ३ २
पतिर्विश्वस्य भूमनो व्यख्यद्रोदसी उभे ॥२॥

अन्व० पूषा भगः रयिः अयम् पुनानः अर्षति विश्वस्य भूमनः पतिः सोमः उभे रोदसी व्यख्यत् ॥

अ० પોષક, સેવનયોગ્ય તથા ધનપ્રાપ્તિના કારણરૂપ આ **સોમ**, દશાપવિત્રમાં શુદ્ધ હોતો સતો કલશમાં પ્રાપ્ત થાય છે. તથા સકલ પ્રાણિમાત્રનો પાલન કરનાર **સોમ**, દ્યુલોક અને પૃથિવીલોક બન્નેને પોતાના તેજવડે પ્રકાશિત કરે છે. ૨

३ २ ३ १ २ ३ २ ३ १ २ ३ १ २
सुतासो मधुमत्तमाः सोमा इन्द्राय मन्दिनः ।
३ १ २ ३ १ २ ३ १ २
पवित्रवन्तो अक्षरं देवान् गच्छन्तु वो मदाः ॥३॥

अन्व० मधुमत्तमाः मन्दिनः सुतासः पवित्रवन्तः इन्द्राय क्षरन् वः मदाः देवान् गच्छन्तु ॥

अ० અત્યન્ત મધુરતાયુક્ત મદકારી ખેંચેલો **સોમ** પવિત્રમાં વર્ત્તમાન હોતો સતો, ઇન્દ્ર અર્થે પાત્રોમાં ટપકે છે. હે **સોમો** ! તમારો મદકારીરસ ઇન્દ્રાદિ–દેવતાઓને પ્રાપ્ત હો. ૩

Dr. Urmila Sharma Collection, Varanasi

CC0. In Public Domain, Digitizagtion by eGangotri

१ २ ३ १२ ३ १ २ ३ १ २

सोमाः पवन्त इन्दवोऽस्मभ्यं गातुवित्तमाः ।

३ २ ३ १ २३१२ ३क २र ३ १ २

मित्राः स्वाना अरेपसः स्वाध्याः स्वर्विदः ॥४॥

अन्व० गातुवित्तमाः मित्राः स्वानाः अरेपसः स्वाध्यः स्वर्विदः इन्दवः सोमाः पवन्ते ॥

અ० શ્રેષ્ઠ માર્ગપર લઇજનાર, દેવતાઓના મિત્રરૂપ, સુસિદ્ધ કરેલા, પાપ-રહિત, ભલેપ્રકાર-ધ્યાન-કરાવનાર તથા સ્વર્ગપ્રાપક **સોમો** અમારે નિમિત્ત આવે છે. ૪

३ १ २ ३ १ २ ३ १ २ ३ १ २

अभी नो वाजसातमꣳ रयिमर्ष शतस्पृहम् ।

१ २ ३ १ २ ३ १ २ ३ १ २

इन्दो सहस्रभर्णसं तुविद्युम्नं विभासहम् ॥५॥

अन्व० इन्दो शतस्पृहम् सहस्रभर्णसम् तुविद्युम्नम् बिभासहम् वाजसातमम् रयिम् नः अभ्यर्ष ॥

અ० હે દીપ્તિમાન્ **સોમ !** સેંકડોવડે ચાહવાયેાગ્ય, સહસ્રોનું-ભરણ-કરનાર, બહુઅન્ન તથા યશવાળા, પ્રકાશના-તિરસ્કાર-કરનાર અર્થાત્ અત્યન્ત તેજસ્વી તથા બલદાયક પુત્રધન અમને પ્રાપ્ત કરાવેા. ૫

३ १ २ ३ १ २ ३ १ २र ३ १ २

अभी नवन्ते अद्रुहः प्रियमिन्द्रस्य काम्यम् ।

३ २उ ३ १ २ ३ १ २ ३ १ २

वत्सं न पूर्व आयुनि जातꣳ रिहन्ति मातरः ॥६॥

अन्व० न मातरः पूर्वे आयुनि जातम् वत्सम् रिहन्ति अद्रुहः इन्द्रस्य प्रियम् काम्यम् अभिनवन्ते ॥

અ० જેમ વાછડાની માતા ગાય પેહેલી વયમાં ઉત્પન્ન થયલ વાછડાને ચાહે છે તેમજ દ્રોહરહિત **વસતીવરી** નામનું જળ, ઇન્દ્રના પ્યારા સર્વ-કોઇએ-ચાહના-કરેલ-સોમને પ્રાપ્ત થાય છે. ૬

Dr. Urmila Sharma Collection, Varanasi

CC0. In Public Domain, Digitizagtion by eGangotri

१ २३ १२ ३२३ १२ ३ १ २
आ हर्य्यताय धृष्णवे धनुष्टन्वन्ति पौंᳲस्यम् ।
३ २उ ३ १ २ ३ १ २ ३ १२र ३ १ २
शुक्रा वि यन्त्यसुराय निर्णिजे विपामग्रे महीयुवः ॥७॥

अन्व० हर्यताय धृष्णवे पौंस्यम् धनुरातन्वन्ति विपाम अग्रे महीयुवः शुक्राः असुराय निर्णिजे वयन्ति ॥

અ० સર્વને-ઇચ્છા-કરવાયેાગ્ય તથા શત્રુઓનો-તિરસ્કાર-કરનારા-સેામ અર્થ પુરૂષત્વના પ્રકાશક શ્રેષ્ઠ ધનુષપર પ્રત્યઞ્ચા ચઢાવે છે. વિદ્વાનોની આગળ પૂજા-ચાહવાવાળા-અધ્વર્યુ, શ્વેત ગેાદુગ્ધને, બલવાન્ સ્વરૂપને શુદ્ધ કરવા આચ્છાદન કરે છે. ૭

२३ १ २३१ २र ३१ २ ३ १२
परि त्यᳲ हर्य्यतᳲ हरिं बभ्रुं पुनन्ति वारेण ।
२ ३२उ ३ २उ ३ १२ ३१ २र
यो देवान् विश्वाᳲ इत्परि मदेन सह गच्छति ॥८॥

अन्व० हर्यतः हरिम् बभ्रुम् त्यम् वारेण परिपुनन्ति यः विश्वान् देवान् इत् मदेन सह परिगच्छति ॥

અ० સર્વને-સ્પૃહા-કરવાયેાગ્ય, હરિતવર્ણના તથા બભ્રુવર્ણના આ સેામને ઊનના પવિત્રમાં શુદ્ધ કરે છે. જે સેામ, સકલ ઇન્દ્રાદિ દેવતાઓને જ મદકારી રસ સાથ પ્રાપ્ત થાય છે. ૮

१ २ ३ १२र ३ २ ३ १ २ ३ १ २र
प्र सुन्वानायान्धसो मर्त्तो न वष्ट तद्वचः ।
२ ३ १ २३१२ ३ २ ३ १ २र
अप श्वानमराधसᳲ हता मखं न भृगवः ॥९॥

अन्व० सुन्वानाय अन्धसः तत् वचः मर्त्तः न प्रवष्ट अराधसं मखं भृगवः न श्वानम् अपहत ॥

અ० સુસિદ્ધ-કરાતા-સેામના પ્રસિદ્ધ વચનને, કર્મમાં વિઘ્ન કરનાર ન સાંભળેા. તથા હે સ્તેાતાઓ ! જેમ પહેલા દક્ષિણાહીન મખને ભૃગુઓએ હટાવેલેા તેમ કૂતરાને દૂર કરેા. ૯

इति अष्टमः खण्डः समाप्तः ॥८॥

Dr. Urmila Sharma Collection, Varanasi

खण्ड ८

१ पुरोजिती-જેની આગળ વિજયસ્થિત હોપ છે તેના. (पुरःस्थितजयस्य)।
२ अवश्नथिष्टन-अपश्नथयत-હટાડો.
३ भूमनः-ભૂતજાતનો; પ્રાણિમાત્રનો.
४ मादयित्नवे-अत्यन्त मदकराय-અત્યન્ત મદદાયક.
५ गातुवित्तमाः-अतिशयेन मार्गस्यलम्भकाः-શ્રેષ્ઠ માર્ગપર લઇજનાર.
६ स्वाध्याः-शोभनध्यानाः-ભલેપ્રકાર ધ્યાન કરાવનાર.
७ स्वर्विदः-સ્વર્ગપ્રાપક.
८ सहस्रभर्णसम्-बहुविध भरणम्-સહસ્રોના ભરણ કરનાર.
९ विभासहम्-પ્રકાશના તિરસ્કાર કરનાર.
१० अभिनक्षन्ते-अभिगच्छन्ति-પ્રાપ્ત થાય છે.
११ आयुनि-वयांसि-વયમાં.
१२ हर्य्यत-સર્વવડે સ્પૃહણીય.
१३ वियन्ति-આચ્છાદન કરે છે.
१४ निर्णिजे-स्वरूपाय शोधनार्थम्-સ્વરૂપ શુદ્ધ કરવા.
१५ विपाम्-मेधाविनाम्-વિદ્વાનોનાં.
१६ महीयवः-पूजाकामाः-પૂજા ચાહવાવાળા.
१७ वष्ट-कामयताम्-સાંભળો.
१८ अराधसम्-દક્ષિણાહીન.

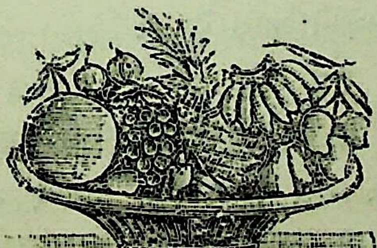

CC0. In Public Domain, Digitizagtion by eGangotri

अ. ५ खण्ड ९

३ २ ३ १ २ ३ १ २ ३ १ २ ३२उ ३ २३
अभि प्रियाणि पवते चनोहितो नामानि यह्वो अधि येषु
१ २ २र ३ २ ३२उ ३ २३ १ २
वर्द्धते। आ सूर्यस्य बृहतो बृहन्नधि रथं विश्वञ्चमरुह-
द्विचक्षणः ॥१॥

अन्व० चनोहितः प्रियाणि नामानि अभिपवते येषु यह्वः अभिवर्द्धते बृहन् बृहतः सूर्यस्य विष्वञ्चम् रथम् अधि विचक्षणः आरुहत् ॥

અ૦ ભોજન-કરવા-યોગ્ય અને હિતકારી **સોમ**, જગત્‌ને-તૃપ્ત-કરનાર-જલોને ચોમેર પ્રાપ્ત થાય છે. જે જલોમાં આ મહાન્ **સોમ** અધિક વૃદ્ધિને પ્રાપ્ત થાય છે. તદનન્તર, આ મહાન્ **સોમ**, મોટા સૂર્યના સર્વત્ર ગમન કરનાર રથની ઉપર વિશ્વનો દ્રષ્ટા થતો સતો ચઢે છે. ૧

३ १ २ ३ १ २३ २ ३ १ २ ३२३२३ १२
अचोदसो नो धन्वन्त्विन्दवः प्र स्वानासो बृहद्देवेषु हरयः।
१ २ ३ २ ३२३ १ २ ३ १ २ ३ १ २
वि चिदश्नना इषयो अरातयोऽर्यो नः सन्तु सनिषन्तु
३ १ २
नो धियः ॥२॥

अन्व० अचोदसः हरयः स्वानासः इन्दवः नः बृहद्देवेषु प्रधन्वन्तु अरातयः नः अरयः इषयः अश्ननाः विचित् सन्तु नः धिया सनिषन्तु ॥

અ૦ અન્યની-પ્રેરણાથી-રહિત, પાપહારી વા હરિતવર્ણના સુસિદ્ધ-કરાતા-**સોમ**, અમારા અનેક દેવતાઓવડેયુક્ત યજ્ઞોમાં પ્રાપ્ત હો. ધન-આદિનું-દાન-ન-કરનારા અમારા શત્રુ, અન્નોની ઇચ્છા કરતા ભોજનથી વિયુક્ત હો. અમારાં દેવવિષયક સ્તોત્રો દેવતાઓને પ્રાપ્ત હો. ૨

३२उ ३ १ २ १ २ ३ २ ३ १ २ ३
एष प्र कोशे मधुमाँ अचिक्रददिन्द्रस्य वज्रो वपुषो
२ २ ३ २ १ २ ३ १ २ ३ १ २ ३ १ २ ३
वपुष्टमः। अभ्यृ३तस्य सुदुघा घृतश्चुतो वाश्रा अर्षन्ति

Dr. Urmila Sharma Collection, Varanasi

CC0. In Public Domain, Digitizagtion by eGangotri

३ १ २
पयसा च धेनवः ॥३॥

अन्व० इन्द्रस्य वज्रः वपुषः वपुष्टमः एषः मधुमान् कोशे प्राचिक्रदत् ऋतस्य सुदुघः घृतश्चुतः वाश्राः पयसा धेनवः च अभ्यर्षन्ति ॥

અ૦ બલદાયક હેાવાથી ઇન્દ્રના વજ્રરૂપ બીજ વાવનારા, મધ્યે શ્રેષ્ઠ-બીજ-વાવનાર આ મધુર રસયુક્ત **સેામ**,દ્રોણકલશમાં ગર્જના કરે છે. અમેાઘ-ફલવાળા-સેામની ફલેાને-સુંદરતાયે-વરસાવનારી, જળને રેડનારી શબ્દ કરતી ધારાઓ, પયવડેયુક્ત ધેનુઓની સમાન પ્રાપ્ત થાય છે. ૩

१ २ ३ २ ३ १ २ ३ २ ३ २ ३ १ २र
प्रो अयासीदिन्दुरिन्द्रस्य निष्कृतꣳ सखा सख्युर्न प्र मिनाति
३ १ २ १ २ ३ २ ३ १ २ ३ १ २ ३ १ २
सङ्गिरम् । मर्य्य इव युवतिभिः समर्षति सोमः कलशे
३ १ २ ३ २
शतयामना पथा ॥४॥

अन्व० इन्दुः इन्द्रस्य निष्कृतम् प्रो अयासीत् सखा सख्युः सङ्गिरम् न प्रमिनाति युवतिभिः मर्य इव समर्षत सोमः शतयामना पथा कलशे ॥

અ૦ **સેામ**, ઇન્દ્રના સંસ્કારયુક્ત સ્થાન-ઉદર-પ્રત્યે અધિક જાય છે. અને જઈને મિત્રરૂપ **સેામ**, મિત્ર ઇન્દ્રના સમ્યક્ ગળી જવાના આધારરૂપ ઉદરને કષ્ટ દેતેા નથી. અને જેમ તરૂણીયેાની સાથ પુરૂષ સંગત હેાય છે તેમજ મિશ્રણુશીલ-મેળવવાવાળાં-**વસતીવરી** જલેાની સાથ મળે છે અને તે **સેામ**, અનેક છિદ્રયુક્ત દશાપવિત્રના માર્ગે દ્રોણકલશમાં પ્રાપ્ત થાય છે. ૪

३ २ ३ १ २३ २ ३ २ ३ १ २ ३ १ २ ३ २ ३ १ २
धर्त्ता दिवः पवते कृत्व्यो रसो दक्षो देवानामनुमाद्यो नृभिः ।
१ २ ३ २उ ३ १ २र ३ २ ३ १ २
हरिः सृजानो अत्यो न सत्वभिर्वृथा पाजाꣳसि कृणुते
३ २
नदीष्वा ॥५॥

अन्व० धर्त्ता कृत्व्यः रसः देवानां दक्षः नृभिः अनुमाद्यः हरिः दिवः पवते सत्वभिः सृजानः अत्यो न वृथा पाजांसि नदीषु कृणुते ॥

Dr. Urmila Sharma Collection, Varanasi

CC0. In Public Domain, Digitizagtion by eGangotri

અ૦ સર્વનો ધારક, શોધવાયોગ્ય, રસરૂપ, દેવતાઓને–બલ–દેનાર, ઋત્વિજોને–સ્તુતિ–કરવા–યોગ્ય, હરિતવર્ણનો **સોમ**, અન્તરિક્ષમાં સ્થિત દશા-પવિત્રમાંથી પવિત્ર થઇ આવે છે. જેમ ઘોડો અનાયાસે જાય તેજ રીતે પ્રયત્ન વિનાજ પોતાના વેગને **વસતીવરી** જલોના પ્રવાહોમાં કરે છે. ૫

१२ ३ १ २ ३ २उ ३ १ २ ३ १ २र

वृषा मतीनां पवते विचक्षणः सोमो अह्नां प्रतरीतोषसां

३ २ ३ १ २र ३ १ २ ३ १ २ ३

दिवः। प्राणा सिन्धूनां कलशाꣳ अचिक्रददिन्द्रस्य हार्द्या-

३ १ २ ३ १ २

विशन्मनीषिभिः ॥६॥

अन्व० मतीनां वृषा विचक्षणः अह्नाम् उषसाम् दिवः प्रतरीता सोमः पवते सिंधूनाम् प्राणा मनीषिभिः इन्द्रस्य हार्दि आविशत् कलशान् अभि अचिक्रदत् ॥

અ૦ સ્તોતાઓના–મનોરથોની–વર્ષા કરનાર, વિશિષ્ટ દ્રષ્ટા, દિવસોનો, ઉષઃકાલનો, દ્યુલોકનો, વા આદિત્યનો–વધારનાર આ **સોમ**, સુસિદ્ધ કર્યો જાય છે. અને જળોવડે પૂર્ણ **સોમ** સ્તુતિયોની સાથ ઇન્દ્રના હૃદયમાં પ્રવેશ કરવા ચાહતો કલશો પ્રત્યે લક્ષ્ય કરી ધારાપૂર્વક પ્રવેશ કરતાં ગર્જના કરે છે. ૬

१ २ ३ २ ३ १ २ ३ ३ २ ३ १ २ ३ १ २

त्रिरस्मै सप्त धेनवो दुदुह्रिरे सत्यामाशिरं परमे व्योमनि।

३ २ ३ १ २र ३ २ ३ १ २ ३ २ ३ १ २र

चत्वार्य्यन्या भुवनानि निर्णिजे चारूणि चक्रे यदृतैरवर्द्धत॥७॥

अन्व० परमे व्योमनि अस्मै त्रिःसप्त धेनवः सत्याम् आशिरम् दुदुह्रिरे यत् ऋतैः अवर्द्धत अन्या चत्वारि भुवना निर्णिजे चारूणि चक्रे ॥

અ૦ શ્રેષ્ઠ યજ્ઞમાં સ્થિત આ સોમના અર્થ એકવીશ ગાયો, યથાર્થ દૂધ આદિ દોહીને પાત્રોમાં પૂર્ણ કરે છે. અર્થાત્ બારે માસ પાંચઋતુ, ત્રણલોક અને આદિત્ય આ એકવીશ મળીને ગાયોમાં દૂધ ઉત્પન્ન કરે છે. અને આ **સોમ** જ્યારે યજ્ઞોવડે વધે છે ત્યારે બીજાં ચાર વસતીવરી–આદિ–જલોને, શુદ્ધ કરવા કલ્યાણરૂપ કરે છે. ૭

१ २ ३ १ २ ३ १ २ ३ १ २र ३ १ ३ ३ २

इन्द्राय सोम सुषुतः परि स्रवापामीवा भवतु रक्षसा सह।

Dr. Urmila Sharma Collection, Varanasi

CC0. In Public Domain, Digitizagtion by eGangotri

२ ३ १ २ ३ २ ३ २ २ ३ २ १ २

मा ते रसस्य मत्सत द्वयाविनो द्रविणस्वन्त इह सन्त्विन्द्‌वः ॥८

अन्व० सोम सुषुतः इन्द्राय परिस्रव अमीवा रक्षसा सह अपभवतु ते रसस्य मा मत्सत द्वयाविनः इन्दवः इह द्रविणस्वन्तः सन्तु ॥

અ० હે **સોમ !** તૂં સુન્દર પ્રકારે સિદ્ધ કરેલો ઇન્દ્રના અર્થ ચોમેર રસ છોડ. રોગ, રાક્ષસની સાથ દૂર હો. તારા રસના પોતાના અંશને પીને સત્ય તથા અનૃતવડેયુકત પાપીઓ મદયુકત ન હો. તારા રસ આ યજ્ઞમાં અમારા અર્થ ધનવાન્ હો. ૮

१ २ ३ १ २ ३ २उ ३ २ ३ १ २ ३ ३ २ ३ १

असावि सोमो अरुषो वृषा हरी राजेव दस्मो अभि गा

२र ३ २उ ३ १ २ ३ १ २ ३ १ २र

अचिक्रदत्। पुनानो वारमत्येष्यव्ययꣳ श्येनो न योनिं

३ १ २ ३ १ २

घृतवन्तमासदत् ॥९॥

अन्व० अरुषः वृषा हरिः सोमः असावि राजेव दस्मः गाः अभि अचिक्रदत पुनानः अव्यं वारम् अत्येषि श्येनः न घृतवन्तम् योनिम् आसदत ॥

અ० દમકદાર, કામનાઓની–વર્ષા–કરનાર **સોમ** સંપાદિત થયો છે. તથા રાજાની સમાન દર્શનીય સતો જલોને ચોમેર લક્ષ્ય કરી પોતાનો રસ નિકળવા સમય તે ગર્જના કરે છે. તે પવિત્ર હોતો સતો મેંઢીના ઊનના પવિત્રને ઉલંઘી નીકળે છે. તદનન્તર, શ્યેનપક્ષીની સમાન પોતાના જલમય સ્થાનને પ્રાપ્ત થાય છે. ૯

२ ३२उ ३ १२ ३ २ ३ १ २ ३ २ ३ २उ ३ १ २

प्र देवमच्छा मधुमन्त इन्दवोऽसिष्यन्दत गाव आ न धेनवः।

३ १ २ ३ १ २ ३ १ २ ३ १ २ ३ १ २ ३ १ २

बर्हिषदो वचनावन्तः ऊधभिः परिस्रुतमुस्त्रिया निर्णिजं धिरे॥

अन्व० मधुमन्तः इन्दवः देवं अच्छ प्रासिष्यदन्त न धेनवः गावः आ बर्हिषदः वचनवन्तः उस्त्रियाः ऊधभिः परिस्रुतम् निर्णिजम् धिरे ॥

અ०મધુર રસવાળો **સોમ** ઇન્દ્રદેવપ્રત્યે ગ્રહઆદિ પાત્રોમાં પ્રાપ્ત થાય છે. જેમ દૂધવડે તૃપ્ત કરનાર ગાયો પોતાના વાછડાપ્રતિ દૂધ ટપકાવે (તેમ).

Dr. Urmila Sharma Collection, Varanasi

CC0. In Public Domain, Digitizagtion by eGangotri

અને યજ્ઞમાં સ્થિત ભેંભારવ કરતી ગાયો, પોતાના દૂધના અવવડે ચોમેર ટપકનાર શુદ્ધ દુગ્ધરૂપ સોમરસને ઇન્દ્ર નિમિત્ત ધારણ કરે છે. ૧૦

३ २२र २र ३ १ ३ १ २ ३ २३क २र

अञ्जते व्यञ्जते समञ्जते क्रतुꣳ रिहन्ति मध्वाभ्यञ्जते ।

१ २ ३ २ ३ १ २ ३ १ २ ३ २ ३ २ ३ १

सिन्धोरुच्छ्वासे पतयन्तमुक्षणꣳ हिरण्यपावाः पशुमप्सु

२

गृभ्णते ॥११॥

अन्व० अञ्जते व्यञ्जते समञ्जते क्रतुम् रिहन्ति मध्वा अभ्यञ्जते सिन्धोः उच्छ्वासे पतयन्तम् उक्षणम् हिरण्यपावः पशुम् गृभ्णते ॥

અ० ઋત્વિજ **સોમ**ને ગાયોના દુગ્ધાદિ સાથ મેળવે છે. અનેક પ્રકારે મેળવે છે. દેવતા બલકર્તા **સોમ**નો સ્વાદ લે છે. અને ફરી ગોઘૃતવડે મેળવે છે. તેજ **સોમ**ને, જલના આધારભૂત ઉચ્ચદેશમાંજ સેચન કરનારને સુવર્ણવડે પવિત્ર કરતા દ્રષ્ટારૂપે ગૃહણ કરે છે. ૧૧

३ १ २ ३ १ २ ३ १ २र ३ १ २ ३ १ २

पवित्रं ते विततं ब्रह्मणस्पते प्रभुर्गात्राणि पर्य्येषि विश्वतः ।

१ २ ३ २उ ३ १ २ ३ २ ३ १ २र ३ १ २र

अतप्ततनूर्न तदामो अश्नुते शृतास इद्वहन्तः सं तदाशत ॥१२॥

अन्व० ब्रह्मणस्पते ते पवित्रम् विततम् प्रभुः गात्राणि पर्य्येषि विश्वतः अतप्ततनूः आमः नाश्नुते शृतासः इत् वहन्तः तत् समाशत ॥

અ० હે મંત્રના–સ્વામી–**સોમ** ! તારૂં શ્રેષ્ઠ અંગ સર્વત્ર ફેલાયું છે. શકિતમાન્ તૂં પીનારના અંગોને પ્રાપ્ત થાય છે. ચોમેર તારા તે પવિત્રને, પયોવ્રત આદિવડે જેનું શરીર સંતપ્ત થયું નથી એવો પરિપાક રહિત વ્યાપ્ત થતો નથી. પરિપકવ હોઇને જ યજ્ઞના નિર્વાહ કરતા તે પવિત્રને વ્યાપ્ત કરે છે. ૧૨

इति नवमः खण्डः समाप्तः ॥९॥

Dr. Urmila Sharma Collection, Varanasi

CC0. In Public Domain, Digitizagtion by eGangotri

खण्ड ९

१ चनोहितः–चनसेअन्नायहितः–ભોજન કરવાયેાગ્ય અને હિતકારી.
२ नामानि–नमनशीलानि उदकानि–જલેા.
३ यंहः–મહાન્
४ विश्वञ्चम्–સર્વત્ર ગમન કરનાર.
५ अचोदनाः–अचोदनाः अनन्यप्रेरिताः–અન્યની પ્રેરણાથી રહિત.
६ प्रधन्वन्तु–प्रगच्छन्तु–પ્રાપ્ત હેા.
७ अर्य्यः–अरयः–શત્રુ.
८ इषयः–इषोन्नानि इच्छन्तः–અન્નોની ઇચ્છા કરતા.
९ अश्नना:–अशनेन–ભેાજનવડે.
१० विचित्–વિયુક્ત.
११ कोश–દ્રેાણકલશ.
१२ वपुष्टमः–अतिशयेनवप्ता–શ્રેષ્ઠ બીજ વાવનાર.
१३ वाश्राः–શબ્દ કરતી.
१४ घृतश्चुतः–ઉદકના રસને ટપકાવનારી
१५ संगिरम्–સમ્યક્પ્રકારે ગળવાના આધારરૂપ ઉદર.
१६ शतयामना–शतयाम्ना–અનેક છિદ્રયુકત.
१७ कृत्व्यः–कर्तव्यः शोध्यः–શેાધન કરવાયેાગ્ય.
१८ नदीषु–વસતીવરી જળના પ્રવાહેા મધ્યે.
१९ पाजांसि–બલ; પેાતાનેા વેગ.
२० मतीनाम्–સ્તેાતાઓનેા.
२१ प्रतरीता–प्रवर्द्धयिता–વધારનાર.
२२ हार्दि–હૃદય.
२३ आशिरम्–દૂધ આદિ.
२४ द्वयाविनः–જુઠું તથા સત્યવડેયુકત; અર્થાત્ પાપી.
२५ दस्मः–દર્શનીય.
२६ धिरे–दधिरे–ધારણ કરે છે.
२७ उस्रियाः–ગાયેા.
२८ उच्छ्रासे–उच्छ्रिते–ઉચ્ચદેશમાં.
२९ पशुम्–द्रष्टारम् । (पश्यतेः)–દ્રષ્ટારૂપ.
३० आमः–અપરિપકવ.
३१ शृतासः–પરિપકવ.

Dr. Urmila Sharma Collection, Varanasi

CC0. In Public Domain, Digitizagtion by eGangotri

अ. ५ खण्ड १०

२ ३ १ २ ३ २ ३ १ २र ३ १ २
इन्द्रमच्छ सुता इमे वृषणं यन्तु हरयः ।
३ २ ३ २ ३ १ २ ३ १ २
श्रुष्टे जातास इन्दवः स्वर्विदः ॥१॥

अन्व० श्रुष्टे जातासः इन्दवः स्वर्विदः हरयः सुताः इमे वृषणम् अच्छयन्तु ॥

અ० શીઘ્રસુસિદ્ધ તથા પાત્રોમાં ટપકતા, સર્વજ્ઞ, હરિતવર્ણના ખેંચેલા આ **સોમ**, કામનાઓની–વર્ષા–કરનાર–ઇન્દ્રને પ્રાપ્ત હો. ૧

१ २ ३ १ २ ३ १ २ ३ १ २
प्र धन्वा सोम जागृविरिन्द्रायेन्दो परि स्रव ।
३ २ ३ २ ३ १ २ ३ १ २
द्युमन्तꣳ शुष्ममा भर स्वर्विदम् ॥२॥

अन्व० सोम जागृविः प्रधन्व इन्दो इन्द्राय परिस्रव द्युमन्तम् स्वर्विदम् शुष्म आभर ॥

અન્વ० હે **સોમ** ! જાગરણશીલ–તૂં, પાત્રમાં પ્રાપ્ત હો. હે **સોમ** ! તૂં ઇન્દ્ર અર્થ પાત્રોમાં ચોમેર વરસ. દેદીપ્ત, સ્વર્ગ–પ્રાપ્ત–કરાવનાર તથા શત્રુઓનું શોષક બલ દો. ૨

१ २ ३ १ २र ३ २ ३ १ २
सखाय आ नि षीदत पुनानाय प्र गायत ।
२ ३ २ ३ १ २र ३ २
शिशुं न यज्ञैः परि भूषत श्रिये ॥३॥

अन्व० सखायः आ निषीदत पुनानाय प्रगायत शिशुम् न श्रिये यज्ञैः परिभूषत ॥

અ० હે મિત્ર **સ્તોતાઓ** ! તમે સ્તુતિ કરવા બેસો. પવિત્ર કરાતા સોમ અર્થ સામગાન કરો. જેમ પિતા પોતાના બાલક પુત્રને આભૂષણોવડે સુશોભિત કરે છે તેમ તમે આ સોમને શોભા અર્થ યજનયોગ્ય હવિયોવડે અલંકૃત કરો. ૩

Dr. Urmila Sharma Collection, Varanasi

CC0. In Public Domain, Digitizagtion by eGangotri

१ २ ३ १ २ ३ २ ३ १ २
तं वः सखायो मदाय पुनानमभि गायत ।
२ ३ २ ३ १ २ ३ १ २
शिशुं न हव्यैः स्वदयन्त गूर्तिभिः ॥४॥

अन्व० सखायः वः मदाय पुनानम् तम् अभिगायत शिशुं न हव्यैः गूर्तिभिः स्वदयन्त ॥

अ० હે મિત્ર ઋત્વિજો ! તમે દેવતાઓના મદનિમિત્ત સુસિદ્ધ કરાતા તે સોમની સ્તુતિ કરો. બાલકની સમાન હવિયોવડે તથા સ્તુતિયોવડે સ્વાદિષ્ઠ કરો. ૪

३ १ २२३१२ ३ २ ३ २ ३ १ २
प्राणा शिशुर्महीनाꣳ हिन्वन्नृतस्य दीधितिम् ।
२ ३ १२ ३ १ २३१२ ३ २
विश्वा परि प्रिया भुवदध द्विता ॥५॥

अन्व० प्राणा महीनाम् अपाम् शिशुः ऋतस्य दीधितिम् हिन्वन् विश्वा प्रिया परि भुवत् द्विता ॥

अ० યજ્ઞવિધિને-પરિપૂર્ણ-કરનાર, પૂજનીય-જલોનો-શિશુસમાન-સોમ, યજ્ઞના પ્રકાશક પોતાના રસને પ્રેરણા કરતો સકલ પ્રિય હવિયોને વ્યાપ્ત થાય છે. અને દ્યુલોક તથા ભૂલોક બન્ને સ્થાનપર વર્ત્તમાન હોય છે. ૫

१२ ३१२ ३ २३ १२३१२
पवस्व देववीतय इन्दो धाराभिरोजसा ।
२ ३२३ १२
आ कलशं मधुमान्त्सोम नः सदः ॥६॥

अन्व० इन्दो देववीतये ओजसा धाराभिः पवस्व सोम मधुमान् नः कलशम् आसद ॥

अ० હે સોમ ! દેવતાઓના ભક્ષણ અર્થ બલ સાથ પોતાની ધારાઓ-વડે પાત્રમાં પૂર્ણ હો. હે સોમ ! મદકારી-રસવાળો-તૂં, અમારા દ્રોણકલશમાં સ્થિત હો. ૬

Dr. Urmila Sharma Collection, Varanasi

CC0. In Public Domain, Digitizagtion by eGangotri

१ २ ३ २ ३ २उ ३ २ ३ १ २
सोमः पुनान ऊर्मिणाव्यं वारं वि धावति ।
१ २ ३ १ २र ३ १ २
अग्रे वाचः पवमानः कनिक्रदत् ॥७॥

अन्व० पवमानः वाचः अग्रे कनिक्रदत् पुनानः सोमः ऊर्मिणा अव्यं वारम् विधावति ॥

અ० પવિત્ર, સ્તોત્રની આગળ વારંવાર ગર્જના કરતો, સુસિદ્ધ-કરાતો-**સોમ,** પોતાની ધારાવડે ઊનના દશાપવિત્ર પ્રતિ નાનાપ્રકારે ગમન કરે છે. ૭

१ २ ३ १ २ ३ २ ३ १ २ ३ १ २
प्र पुनानाय वेधसे सोमाय वच उच्यते ।
३ १ २र ३ १ २ ३ १ २
भृतिं न भरा मतिभिर्जुजोषते ॥८॥

अन्व० पुनानाय वेधसे सोमाय वचः प्रोच्यते मतिभिः जुजोषते प्रभर भृतिं न ॥

અ० (સ્તોતા પોતાના આત્માને કહે છે-) પવિત્રવડે-શુદ્ધ-હોનાર, કર્મોના વિધાતા સોમના અર્થ સ્તોત્રનું ઉચ્ચારણ કરો. અને સ્તુતિયોવડે પ્રસન્ન હોનાર અર્થ અધિક સ્તુતિ કરો જેમ સેવકને ધન દે છે (તેમ). ૮

१ २ ३ १ २ ३ १ ३
गोमन्न इन्दो अश्ववत्सुतः सुदक्ष धनिव ।
१ ३ ३ २ ३ २ ३ १ २
शुचिं च वर्णमधि गोषु धारय ॥९॥

अन्व० सुदक्ष इन्दो सुतः नः गोमत् अश्ववत् धनिव शुचिम् वर्णम् गोषु अधि धारय ॥

અ० હે બલશાલી **સોમ!** સુસિદ્ધ-કરેલ-તૂં, અમને ગાયોસહિત, ઘોડા સહિત ધન દે. તદનન્તર, હું પવિત્ર તથા દેદીપ્તરસને ગોરસમાં અધિક પામું. ૯

३ १ २ ३ १ २ ३ १ २र
अस्मभ्यं त्वा वसुविदमभि वाणीरनूषत ।
१ २ २ १ २ ३ १ २
गोभिष्टे वर्णमभि वासयामसि ॥१०॥

Dr. Urmila Sharma Collection, Varanasi

CC0. In Public Domain, Digitizagtion by eGangotri

अन्व० वसुविदम् त्वा अस्मभ्यम् वाणीः अभ्यनूषत ते वर्णम् गोभिः अभिवासवामासि ॥

અ० હે **સોમ**! ધન—દાતા—તૂંને, અમને ધન આદિ દેવા અમારી વાણીયેા ચેામેર સ્તુતિ કરે છે. અને અમે તમારા રસને ગાયેાના દૂધ-આદિવડે ચેામેર આચ્છાદિત કરીએ છીએ. ૧૦

१ २ ३ २उ ३ २ ३ १ २ ३ १ २
पवते हर्य्यतो हरिरति ह्वराᳬंसि रᳬंह्या ।
३क २र ३ १ २ ३ २ ३ १ २
अभ्यर्ष स्तोतृभ्यो वीरवद्यशः ॥११॥

अन्व० हर्यतः हरिः रंह्या ह्वरांसि अति पवते स्तोतृभ्यः वीरवत् यशः अभ्यर्ष ॥

અ० ઇચ્છાકરવાયેાગ્ય, હરિતવર્ણનેા **સેામ**, શ્રેષ્ઠ વેગે તિરછા પવિત્રમાંથી બ્હાર નિકળી જાય છે. હે **સેામ**! તૂં સ્તુતિ કરનારાઓને પુત્રયુક્ત કીર્તિ દે. ૧૧

२ ३ १ २ ३ २ ३ १ २ ३ १ २
परि कोशं मधुश्चुतंᳬ सोमः पुनानो अर्षति ।
३ २र ३ १ २ ३ १ २
अभि वाणीर्ऋषीणाᳬं सप्तानूषत ॥१२॥

अन्व० पुनानः सोमः मधुश्चुतम् कोशं परि अर्षति ऋषीणाम् सप्तवाणाः अभ्यनूषत ॥

અ० આ પવિત્ર કરાતેા **સેામ**, મધુરતાને ટપકાવનાર પેાતાના રસને કલશમાં પહેાંચાડે છે. આ **સેામની**, ઋષિઓની સાત છંદેાવાળી વાણીયેા સ્તુતિ કરે છે. ૧૨

इति दशमः खण्डः समाप्तः ॥१०॥

Dr. Urmila Sharma Collection, Varanasi

CC0. In Public Domain, Digitizagtion by eGangotri

खण्ड १०

૧ श्रुष्टे-श्रुष्टी-શીઘ્ર.
૨ स्वर्विदः-સર્વજ્ઞ.
૩ हरयः-હરિત વર્ણના.
૪ गूर्त्तिभिः-સ્તુતિયોવડે.
૫ प्राणाः-यज्ञंकुर्वाणाः-યજ્ઞવિધિને પરિપૂર્ણ કરનાર.
૬ महीनाम्-महतीनाम् महनीयानाम् વા-પૂજનીય.
૭ द्विता-द्विधा-દ્યુલોકમાં તથા ભૂલોકમાં.
૮ आसद्-आसीद्-સ્થિત હો.
૯ ऊर्मिया-પોતાની ધારાવડે.
૧૦ भृतिम्-भृतकाय-સેવકને.
૧૧ प्रभर- અધિકતાયે સ્તુતિ કરો.
૧૨ धनिव-धन्व-गमय-દો.
૧૩ वर्णम्-રસ.
૧૪ अभिवासयामः-अभितआच्छादयामः-ચોમેર આચ્છાદિત કરીએ છીએ.
૧૫ रंह्या-साधुवेगेन-શ્રેષ્ઠ વેગવડે.
૧૬ ह्वरांसि-કુટિલ-તિરછાં-(પવિત્રોને).
૧૭ वीरवत्-પુત્રયુકત.
૧૮ हर्यतः-स्पृहणीयः-ઇચ્છાકરવાયોગ્ય.

Dr. Urmila Sharma Collection, Varanasi

CC0. In Public Domain, Digitizagtion by eGangotri

अ. ५ खण्ड ११

१२३ १२ ३ १ २ ३ १ २ ३
पवस्व मधुमत्तम इन्द्राय सोम क्रतुवित्तमो मदः ।
१ २ ३ १ २ ३ ३ १
महि द्युक्षतमो मदः ॥१॥

अन्व० सोम मधुमत्तमः क्रतुवित्तमः महि द्युक्षतमः मदः इन्द्राय मदः पवस्व ॥

અ૦ હે **સોમ** ! અત્યન્ત મધુરતાયુક્ત, પ્રજ્ઞા વા કર્મને–પ્રાપ્ત–કરાવનાર, પૂજનીય, પરમદેદીપ્ત તથા હર્ષદાયક તૂં, ઇન્દ્ર અર્થે મદકારી હોતો પવિત્ર હો. ૧

३ २ ३ २ ३२उ ३ १२ ३ १ २ ३३२
अभि द्युम्नं बृहद्यश इषस्पते दिदीहि देव देवयुम् ।
१ २र ३ १ २
वि कोशं मध्यमं युव ॥२॥

अन्व० इषस्पते देव देवयुम् द्युम्नम् बृहत् यशः अभिर्दीदिहि मध्यमम् कोशम् वियुव ॥

અ૦ હે અન્નના–સ્વામી–સ્તુતિયેાગ્ય–**સોમ** ! દેવતાઓને પ્રાપ્તહોવા–યેાગ્ય–તૂંને અમે સ્તુતિ કરીએ છઇએ. તૂં અમને દેદીપ્યમાન. બહુ અન્ન અભિમુખ હોઇ દે. અન્તરિક્ષમાં સ્થિત મેઘને વર્ષાને લીધે છિન્નભિન્ન કર. ૨

१ २ ३ १ २ ३ २ ३ १ २र ३ १ २ ३ १ २
आ सोता परि षिंञ्चताश्वं न स्तोममप्तुरꣳ रजस्तुरम् ।
३ १२३१२
वनप्रक्षमुदप्रुतम् ॥३॥

अन्व० अश्वं न स्तोमम् अप्तुरम् रजस्तुरम् वनप्रक्षम् उदप्रुतम् आ सोत परिषिञ्चत ॥

અ૦ હે **ઋત્વિજો** ! ઘોડાની–સમાન–વેગવાન્, સ્તુતિનેયેાગ્ય, અન્તરિક્ષમાં સ્થિત, જળોના પ્રેરક, તેજોના પ્રેરક, જળોવડે મિશ્રિત વા પાત્રોમાં ફેલાયલ, જળમાં–જનારા–સોમને અભિષુત કરો. તથા ચોમેર **વસતીવરી** આદિવડે સીંચો. ૩

Dr. Urmila Sharma Collection, Varanasi

CC0. In Public Domain, Digitizagtion by eGangotri

३ २ ३ १ २ ३ १ २ ३ १ २ ३ १ ३
एतमु त्यं मदच्युतꣳ सहस्रधारं वृषभं दिवोदुहम् ।
२ ३ २ २ ३ १ २
विश्वा वसूनि बिभ्रतम् ॥४॥

अन्व० दिवः मदच्युतम् सहस्रधारम् वृषभम् विश्वा वसूनि बिभ्रतम् एतं त्यमु दुहम् ॥

अ० દેવતાઓની કામના કરનાર ઋત્વિક્ મદના પ્રેરક, અનેક ધારાવાળા, કામના-પૂરી-કરનાર, સકલ-ધનોને-ધારણ-કરનાર આ સોમનેજ દોહે છે. ४

१ ३ ३ १ २र ३ २ ३ १ २ ३ १ २र
स सुन्वे यो वसूनां यो रायामानेता य इडानाम् ।
२ ३ १ २ ३ २
सोमो यः सुक्षितीनाम् ॥५॥

अन्व० यः वसूनाम् यः रायाम् यः इडानाम यः सुक्षितीनाम् आनेता सः सुन्वे ॥

अ० જે ધનોનો, જે દૂધ-આદિ-દેવાવાળી-ગાયોનો, જે ભૂમિયોનો તથા જે શ્રેષ્ઠ મનુષ્યોનો લાવવાવાળો છે તે સોમ, ઋત્વિજોવડે અભિષુત કરાયો છે. ૫

२ १ २ ३ १२ ३ १ २ ३ १ २
त्वꣳ ह्या३ङ्ग दैव्य पवमान जनिमानि द्युमत्तमः ।
३ १ २ ३ १ २
अमृतत्वाय घोषयन् ॥६॥

अन्व० पवमान द्युमत्तमः त्वम् हि दैव्यं जनिमानि अमृतत्वाय अङ्ग घोषयन् ॥

अ० હે પૂયમાન સોમ ! અત્યન્ત દીપ્તિમાન્ તૂંજ, દેવસંબંધી જન્મોને અર્થાત્ દેવતાઓને જાણે છે. તેમના અમરણ અર્થ ઋત્વિજોવડે શીઘ્ર ગર્જના ઉત્પન્ન કરાય છે. ૬

३ १ २र ३ २ ३ १ २ ३ १ ३
एष स्य धारया सुतोऽव्या वारेभिः पवते मदिन्तमः ।
१ २ ३ २ ३ १ २
क्रीडन्नूर्मिरपामिव ॥७॥

Dr. Urmila Sharma Collection, Varanasi

CC0. In Public Domain, Digitizagtion by eGangotri

अन्व० मदिन्तमः अपां ऊर्मिः इव क्रीडन् स्यः एषः सुतः अव्याः वारेभिः धारया पवते ॥

અ૦ પરમ-આનન્દ-દેવાવાળો, જળના પ્રવાહની સમાન અહીં તહીં ક્રીડા કરતો તે આ-અભિષુત-**સોમ**, ઊનના પવિત્રમાંથી પોતાની ધારાવડે કલશમાં ટપકે છે. ૭

३ ३ २ ३ २ ३ २ ३ १ २३ ३ १ २र ३ १ २
य उस्रिया अपि या अन्तरश्मनि निर्गा अकृन्तदोजसा ।
३ २ ३ १ २ ३ २ ३ १ २ ३ १ २ ३ १ २
अभि व्रजं तत्निषे गव्यमश्व्यं वर्मीव धृष्णवा रुज ।
१ ३ १ २ ३ १ २
ओ३म् वर्मीव धृष्णवा रुज ॥८॥

अन्व० यः उस्रियाः अपि याः अश्मनि अन्तः गाः ओजसा निरकृन्तत् गव्यम् अश्व्यम् व्रजम् अभितत्निषे धृष्णो वर्मीव आरुज ॥

અ૦ જે વેહેવાવાળાં, અન્તરિક્ષમાં અસુરોએ-ધારણ-કરેલાં, મેઘોની અંદરનાં જળોને બળપૂર્વક છિન્નભિન્ન કરે છે તે-તૂં-**સોમ**, અસુરોએ-હરણ-કરેલ-ગાયોના તથા અશ્વોના સમૂહને ચોમેર વ્યાપ્ત કરે છે. હે શત્રુઓને-ભય-દેવાવાળા-**સોમ**! તૂં કવચધારી સમાન અસુરોને નષ્ટ કર. ૮

इति एकादशः खण्डः समाप्तः ॥११॥

Dr. Urmila Sharma Collection, Varanasi

CC0. In Public Domain, Digitizagtion by eGangotri

खण्ड ११

१ क्रतुवित्तमः—પ્રજ્ઞા વા કર્મને પ્રાપ્ત કરાવનાર.

२ द्युक्षतमः—પરમદીપ્ત.

३ वियुव—विश्लेषय—વૃષ્ટ્યર્થ છિન્નભિન્ન કરો.

४ अप्तुरम्—અન્તરિક્ષસ્થ જલના પ્રેરક.

५ वनप्रक्षम्—उदकैः सम्पृक्तम्—જળોવડે મિશ્રિત.

६ रजस्तुरम्—તેજોના પ્રેરક.

७ उदप्रुतम्—उदकंगच्छन्तं प्लवमानम्—જળમાં જનાર.

८ बिभ्रतम्—धारयन्तम्—ધારણ કરનાર.

९ सुक्षितीनाम्—શ્રેષ્ઠ મનુષ્યોના.

१० जनिमानि—જન્મો.

११ अश्मनि—મેઘ મધ્યે.

१२ उस्रियाः—उत्सरणशीलाः—વહેનાર.

१३ अपियाः—अप्याः—અન્તરિક્ષમાં ધારણ કરેલા.

१४ गाः—જળ.

१५ व्रजम्—સમૂહ.

१६ तत्निषे—વ્યાપ્ત કરે છે.

१७ वर्मी—કવચધારી.

१८ आरुज—जहि—નષ્ટ કરો.

पवमानं पर्व समाप्तम् ॥

Dr. Urmila Sharma Collection, Varanasi

CC0. In Public Domain, Digitizagtion by eGangotri

॥ आरण्यकं पर्व. ॥

अ. ६ खण्ड १

२ ३ १ २ ३ १ २ ३ १ २ ३ १ २ ३ १ २
इन्द्र ज्येष्ठं न आभर ओजिष्ठं पुपुरि श्रवः।
१२२र ३ १ २ ३ १ ३ २र
यद्दिधृक्षेम वज्रहस्त रोदसी उभे सुशिप्र पप्राः ॥१॥

अन्व० वज्रहस्त सुशिप्र इन्द्र यत् दिधृक्षेम उभे रोदसी पप्राः ज्येष्ठम् ओजिष्ठम् पुपुरि श्रवः नः आभर ॥

અ० હાથમાં-વજ્ર-ધારણ-કરવાવાળા; સુંદર-હનુવાળા-હે-ઇન્દ્ર! જેને અમે ધારણ કરવા ચાહીએ છઇએ અને જેને ઉભય દ્યુલોક અને ભૂમિ પૂર્ણ કરે છે તે પરમ પ્રશંસનીય, અત્યન્ત બલદાયક તથા તૃપ્તિ-દેવાવાળા-અન્નને અમારા અર્થ દ્યો. ૧

२ २ २ ३ १ २ ३ १र २उ ३२ ३ १ २ ३ १ २
इन्द्रो राजा जगतश्चर्षणीनामधिक्षमा विश्वरूपं यदस्य।
३ २ ३ १ २ ३ २र ३ १ २ ३ २
ततो ददाति दाशुषे वसूनि चोदद्राध उपस्तुतं चिदर्वाक् ॥२॥

अन्व० इन्द्रः जगतः चर्षणीनाम् राजा यत् अधिक्षमा अस्य विश्वरूपम् ततः दाशुषे वसूनि ददाति उपस्तुतम् राधः अर्वाक् चित् चोदत् ॥

અ० જે જંગમ-પશુ-આદિના તથા મનુષ્યોના રાજા છે. અને જે ભૂતલ-પર આનું સર્વપ્રકારનું ધન છે તેના પણ ઇશ્વર છે. તેમાંથી દાન-આદિ-કરવાવાળા-યજમાનને સર્વ પ્રકારનું ધન દે છે. તે ઇન્દ્ર! ભલેપ્રકાર પ્રશસ્ત ધનને અમારી અભિમુખ પ્રેરણા કરો અર્થાત્ અમને દે. ૨

२ ३ २ ३ २ ३ १ २ ३ २उ ३ २३क २र
यस्येदमा रजो युजस्तुजे जने वनछंस्वः।
१ २ ३ १ २ ३२
इन्द्रस्य रन्त्यं बृहत् ॥३॥

Dr. Urmila Sharma Collection, Varanasi

CC0. In Public Domain, Digitizagtion by eGangotri

अन्व० रजोयुजः यस्य इदम् स्वः तुजे वनम् इन्द्रस्य रन्त्यम् बृहत् ॥

અ૦ જ્યેાતિયેાવડે યુક્ત અર્થાત્ અત્યંત તેજસ્વી જે ઈન્દ્રનું આ સ્તેાત્ર યુક્ત હવિ છે તે, સ્વર્ગમાં વા સર્વત્ર દાતાયજમાનના વિષયમાં ચાહના-કરવા-યેાગ્ય છે. તે કારણ નિઃસન્દેહ ઈન્દ્રનું દાન અતિરમણીય છે. તથા પુષ્કળ રૂપ છે. ૩

१२३१ २ ३ १२३१र २र३१र३र ३ १ २

उदुत्तमं वरुण पाशमस्मदवाधमं विमध्यमꣳ श्रथाय ।

१२ ३ २ ३१२ २र३ २ ३ १ २

अथादित्यव्रते वयं तवानागसो अदितये स्याम ॥४॥

अन्व० वरुण उत्तमम् पाशम् अस्मत् उत् श्रथाय अधमम् अव मध्यमम् वि अथ आदित्य वयम् तव व्रते अदितये अनागसः स्याम ॥

અ૦ હે **વરૂણ!** ઉત્તમ-શિરમાં આંધેલ-પાશને અમારા અર્થ ઉપર ઢીલેા કરેા. નાભિદેશના મધ્યમ પાશને વિયુક્ત કરેા. અર્થાત્ અલગ કરી ઢીલેા કરેા. તે પછી હે અદિતિના પુત્ર **વરૂણ!** અમે શુનઃશેપ, તમારા કર્મમાં દુઃખ વા ખણ્ડનથી રહિત હેાવા અપરાધરહિત થઇએ. ૪

१ २ ३१र ३ १२ ३१र२र ३ १ २

त्वया वयं पवमानेन सोम भरे कृतं विचिनुयाम शश्वत् ।

१ २ ३ १२ २र ३ १ २ ३ १ २ ३ २

तन्नो मित्रो वरुणो मामहन्तामदितिः सिन्धुः पृथिवी

३ २

उत द्यौः ॥५॥

अन्व० सोम पवमानेन त्वया वयम् भरे शश्वत् कृतम् विचिनुयाम तत् मित्रः वरुणः अदितिः सिन्धुः पृथिवी उत द्यौः नः मामहन्ताम् ॥

અ૦ હે **સેામ!** પવિત્રનીદ્વારા-શુદ્ધ-કરાતેા-તૂં તેની સહાયતાવડે અમે, સંગ્રામમાં અનેક પરાક્રમ-આદિ-કર્તવ્ય વિશેષ કરીએ છઇએ. તે કારણ **મિત્ર, વરૂણ, અદિતિ**દેવી, **સિન્ધુ, પૃથિવી** તથા **દ્યુલેાક** અર્થાત્ તેમના અભિમાની દેવતા અમને ધન આદિ દઇ મેાટા કરે. ૫

३ १ २र ३ २उ ३ २

इमं वृषणं कृणुतैकमिन्माम् ॥६॥

Dr. Urmila Sharma Collection, Varanasi

CC0. In Public Domain, Digitizagtion by eGangotri

अन्व० एकम् इमम् इत् वृषणम् कृणुत माम् ॥

અ૦ (ઉપર કહેલા હે મિત્રાદિ-દેવતાઓ!) તમે દાન કરવામાં અદ્વિતીય આ એક સોમનેજ મનોરથોની-વર્ષા-કરવાવાળો કરો. મને પણ ફલોની-વર્ષા-કરવાવાળી-ક્રિયાવડે યુક્ત કરો. ૬

२ ३ १ २ ३ १ २ ३ १२ ३ १ २
स न इन्द्राय यज्यवे वरुणाय मरुद्भ्यः ।
३ १र २र
वरिवोवित्परिस्रव ॥७॥

अन्व० सः वरिवोवित् नः यज्यवे इन्द्राय वरुणाय मरुद्भ्यः परिस्रव ॥

અ૦ હે સોમ! તે-અમને-ધન-પ્રાપ્તકરાવનાર-તું, અમારા યજમાનને યોગ્ય અર્થાત્ પૂજનીય ઇન્દ્રાર્થ, વરૂણાર્થ તથા મરૂતોના અર્થ ધારાપૂર્વક ટપક. ૭

३ १र २र ३ २उ २ २ ३ १ २
एना विश्वान्यर्य आ द्युम्नानि मानुषाणाम् ।
१ २
सिषासन्तो वनामहे ॥८॥

अन्व० एना मानुषाणाम् विश्वानि द्युम्नानि अर्यः सिषासन्तः आ वनामहे ॥

અ૦ આ સ્તોત્રવડે મનુષ્યોનાં સર્વ અન્નોને પ્રાપ્ત થતા અમે બાટી લેવા-(વેહેંચી લેવા) ચાહતા યથોચિત બાટી લઇએ છીએ. ૮

३ १ २ ३ २ ३ २ ३ १ २ ३ १ २ ३ १ २ ३ १ २
अहमस्मि प्रथमजा ऋतस्य पूर्वं देवेभ्यो अमृतस्य नाम ।
२ ३ १ २ ३ २उ ३ १ २ ३ २उ ३ १ ३ २ १ ३
यो मा ददाति स इदेवमावदहमन्नमन्नमदन्तमद्मि ॥९॥

अन्व० अहम् देवेभ्यः पूर्वम् अमृतस्य ऋतस्य प्रथमजा नाम अस्मि यः माम् ददाति सः इत् एवम् आवत् अन्नम् अदन्तम तम् अहम् अन्नम् अद्मि ॥

અ૦ (અન્નની અધિષ્ઠાત્રી દેવતા કહે છે:-) હું અન્ન, અગ્નિ-આદિ-દેવતાઓથી પહેલું છું. હું વિનાશરહિત—સત્યસ્વરૂપ—પરમાત્માનો સર્વથી પહેલો-ઉત્પન્ન-હોનાર પ્રસિદ્ધપદાર્થ છું. જે પુરૂષ હું અન્નને અતિથિયો અથ

Dr. Urmila Sharma Collection, Varanasi

CC0. In Public Domain, Digitizagtion by eGangotri

દે છે તેજ આ દેખાતી રીતિયે સર્વ પ્રાણિયેાની રક્ષા કરે છે. અને જે લેાભ-યુકત થઇ પ્રાણિઓને અન્ન દેતેા નથી અર્થાત્ કેવલ પેાતેજ ખાઇ લે છે તે નાનાપ્રકારના-અન્નેાના-ખાનાર-લેાભીને હું **અન્નદેવતા** ખાઇ જાઉં છું અર્થાત્ તેનેા નાશ કરી દઉં છું. ૯

इति प्रथमः खण्डः समाप्तः ॥१॥

खण्ड १

१ पुपुरि-पूरकम्-તૃપ્તિ દેવાવાળું.

२ दिधृक्षेम-धारयितुमिच्छेम-ધારણ કરવા ચાહીએ છઇએ.

३ पप्राः-आपूरयन्ति-પૂર્ણ કરે છે.

४ अधिक्षमा-अधिक्षमि-ભૂતલપર.

५ रज्ञोयुजः-જ્યેાતિયેાવડેયુકત; અત્યંત તેજસ્વી.

६ तुजे-दातरि-દાતા યજમાનના વિષયમાં.

७ वनं-वननीयं-ચાહના કરવાયેાગ્ય.

८ रन्त्यम्-અત્યન્ત રમણીય.

९ उच्छ्रथाय-उत्कृष्टं शिथिलं कुरु-ઉપરથી ઢીલેા કરેા.

१० अव-अधस्तात्-નીચેના.

११ विश्रथाय वियुज्य शिथिलंकुरु-વિયુકત-અલગ કરી-ઢીલેા કરેા.

१२ अदितये-खण्डनराहित्याय-દુઃખ વા ખણ્ડનથી રહિત રહેવા.

१३ भरे-સંગ્રામમાં.

१४ मामहन्ताम्-पूजयन्तु धनादिदानेन-ધન આદિ દઈ મેાટા કરે.

१५ आवत्-अवति-રક્ષા કરે છે.

१६ नाम-खलु ।

Dr. Urmila Sharma Collection, Varanasi

CC0. In Public Domain, Digitizagtion by eGangotri

अ. ६ खण्ड २

२ ३ १ २ ३ २ ३ १ २
त्वमेतदधारयः कृष्णासु रोहिणीषु च ।
१ २ ३ २ ३ १ २
परुष्णीषु रुशत्पयः ॥१॥

अन्व० कृष्णासु रोहिणीषु च परुष्णीषु एतत् रुशत्पयः त्वम् अधारयः ॥

અ० હે ઇન્દ્રદેવ! કાળા વર્ણની, લાલ વર્ણની અને અનેકવર્ણોની ગાયોના આ દમકતા શ્વેત દૂધને ધારણ કર્યું છે, તે કારણ અમે તેના સામર્થ્યની પ્રશંસા કરીએ છઇએ. ૧

१ २ २ २ ३ १ २ ३ २ ३ १ २ ३ १ २ ३ २
अरूरुचदुषसः पृश्निरग्रिय उक्षा मिमेति भुवनेषु वाजयुः ।
३ १ २ ३ १ २ ३ १ २ ३ २ ३ २ ३ १ २
मायाविनो ममिरे अस्य मायया नृचक्षसः पितरो गर्भमादधुः

अन्व० उषसः पृश्निः अग्रियः अरूरुचत् उक्षा भुवनेषु वाजयुः मिमीते मायाविनः अस्य मायया ममिरे गर्भम् आदधुः ॥

અ० ઉષાસમ્બન્ધી **આદિત્ય** નામવાળો મુખ્ય સોમ સ્વપ્રકાશિત હોય છે અને સર્વને પ્રકાશિત કરે છે. અને તે જલ વરસાવનાર મેઘરૂપ થઇ લોકોમાં બલ અને આનન્દની ઇચ્છા કરતો અત્યન્ત ગર્જના કરે છે. પ્રજ્ઞાવાળા દેવતાઓએ આ સોમની પ્રજ્ઞાદ્વારા રચના કરી છે. અર્થાત્ અગ્નિ–આદિ–દેવતા, સોમના એક એક ભાગને પીવાના પ્રભાવ થકી પોતપોતાના વ્યાપારવડે જગતની રચના કરે છે. એવા આ સોમના પ્રતાપથી મનુષ્યોને દેખવાવાળા, પાલન કરનાર દેવતા અથવા પિતૃપુરૂષ ઓષધોમાં ગર્ભને ધારણ કરે છે. (આ પ્રકારે અહીં **સૂર્યાત્મા** સોમની સ્તુતિ કરી છે કેમકે સૂર્યનાં કિરણો પ્રવેશ થવાપર જ સોમ વૃદ્ધિને પામે છે.) ૨

२ ३ २उ ३ २ ३ १ २ ३ १ २ ३ १ २
इन्द्र इद्धर्यो सचा संमिश्र आ वचोयुजा ।
१ २ ३ १ २ ३ १ २
इन्द्रो वज्री हिरण्यया ॥३॥

Dr. Urmila Sharma Collection, Varanasi

CC0. In Public Domain, Digitizagtion by eGangotri

अन्व० इन्द्र इत् वचोयुजा हर्योः सचा आसंमिश्लः इन्द्रः वज्री हिरण्ययः ॥

અ० ઈન્દ્રજ વચનમાત્રથી રથમાં જોડાઇ જનાર અર્થાત્ સુન્દર-શિક્ષા-પામેલા-હરિનામક-અશ્વોને એકસાથ સર્વત્ર મેળવી દેનાર છે. તે ઈન્દ્ર વજ્રધારી છે અને તેણે સકલ આભૂષણો ધારણ કરેલાં છે. ૩

२ ३ १ २ ३ १ २
इन्द्र वाजेषु नोव सहस्रप्रधनेषु च ।
३२ ३ १ २ ३ १ २
उग्र उग्राभिरूतिभिः ॥४॥

अन्व० इन्द्र उग्रः उग्राभिः ऊतिभिः नः वाजेषु च सहस्रप्रधनेषु अव ॥

અ० હે ઈન્દ્ર ! મહાબલી હોવા કારણ કોઇવડે-ન-દબાનાર-તમે, ન-દબાનારી-પરમતેજસ્વી-રક્ષાઓવડે મને સાધારણ યુદ્ધોમાં અને મહાયુદ્ધોમાં પણ રક્ષા કરો. ૪

१ २ ३ १ २ १ २ ३ १ २र ३ १ ३ १ २
प्रथश्च यस्य सप्रथश्च नामानुष्टुभस्य हविषो हविर्यत् ।
३ १ २र ३ २ ३ १ २ ३ १ २र ३ १ २
धातुर्द्युतानात्सवितुश्च विष्णो रथन्तरमाजभारा वसिष्ठः ॥५॥

अन्व० यस्य प्रथः च सप्रथः वसिष्ठः अनुष्टुभस्य हविषः यत् हविः रथन्तरम् धातुः च द्युतानात् सवितुः आजभारा ॥

અ० જે વસિષ્ઠને **પ્રથ**નામનો પુત્ર છે અને જે ભરદ્વાજને **સપ્રથ**નામનો પુત્ર છે તે બન્નેમાં હું પ્રથના પિતા વસિષ્ઠે અનુષ્ટુભ છંદવડેયુક્ત ધર્મનું જે હવિપણું-પ્રાપ્તકરાવનાર **રથન્તર** નામનું સામ છે તેને **ધાતા** નામના દેવતા થકી અને દ્યોતમાન-સર્વના-ઉત્પાદક-શ્રીવિષ્ણુદેવથી પ્રાપ્ત કર્યું. ૫

३ १ २ ३ १ २ ३ २ ३ १ २
नियुत्वा न्वायवागह्ययꣳ शुक्रो अयामि ते ।
१ २ ३ २ ३२
गन्तासि सुन्वतो गृहम् ॥६॥

अन्व० वायो नियुत्वान् आगहि अयम् शुक्रः ते अयामि सुन्वतः गृहम् गन्तासि ॥

Dr. Urmila Sharma Collection, Varanasi

CC0. In Public Domain, Digitizagtion by eGangotri

અ૦ હે વાયુદેવ! વાહનોવડેયુકત થઇ તમે આવો. આ દેદીપ્યમાન સોમ તમારે અર્થ નિયમની સાથ ગૃહણ કરેલો છે. કેમકે, તમે સોમનારસ–તૈયાર–કરનાર–યજમાનને ઘેર જાઓ છો. ૬

१ २र ३१२ ३१२
यज्जायथा अपूर्व्य मघवन् वृत्रहत्याय ।
१२३१२ ३१२ ३१ २र
तत्पृथिवीमप्रथयस्तदस्तभ्ना उतो दिवम् ॥७॥

अन्व० अपूर्व्य मघवन् वृत्रहत्याय यत् जायथाः तत् पृथिवीम् अप्रथयः उत दिवम् अस्तभ्नाः ॥

અ૦ આપની પહેલાં બીજો કોઈ હતો જ નહીં એવા અનાદિ હે સકલધનોના–ભંડારરૂપ–ઇન્દ્રદેવ! વૃત્રાસુરનો નાશકરવા જે સમય તમે પ્રકટ થયલા તે સમય તમે પૃથિવીને પ્રસિદ્ધ અને દૃઢ કરેલી. અને દ્યુલોકને અન્તરિક્ષવડે રૂડી રીતે સ્થિત કરી દીધેલો. આવો પ્રભાવ કોઇયેમાં નથી તમારામાંજ છે.

इति द्वितीयः खण्डः समाप्तः ॥२॥

खण्ड २

१ परुष्णीषु–અનેક વર્ણની.
२ उक्षा–जलस्य सेक्ता–જળ વરસાવનાર.
३ मिमेति–भृशं शब्दायते–અત્યન્ત શબ્દ કરે છે.
४ वाजयुः–બલ અને અન્નદેવાની ઈચ્છાવાળો.
५ ममिरे–निर्मितवन्तः–રચના કરે છે.
६ संमिश्र–संमिश्रयिता–ભેળવી દેનાર.
७ सहस्रप्रधन–જેમાં સહસ્ર હાથી ઘોડા આદિનો લાભ થાય તેવું મોટું સંગ્રામ.
८ द्युतानात्–द्योतमानात्–દ્યોતમાન.
९ आजभार–आहृतवान्–પ્રાપ્ત કર્યું.
१० नियुत्वान्–વાહનોવડેયુકત. (नियुतो वाहनानि) ।
११ अयामि–नियतः गृहीतः–નિયમપૂર્વક ગૃહણ કરેલ.

Dr. Urmila Sharma Collection, Varanasi

CC0. In Public Domain, Digitizagtion by eGangotri

अ. ६ खण्ड ३

२ ३ १ ३ २ ३ १ २र ३ २ ३ १ २र
मयिं वर्चो अथो यशोऽथो यज्ञस्य यत्पयः ।
३ २ ३ १ २ ३ १ २र
परमेष्ठी प्रजापतिर्दिवि द्यामिव दृंहतु ॥१॥

अन्व० परमेष्ठी दिवि द्यामिव मयि वर्चः दृंहतु अथो यशः अथो यज्ञस्य यत् पयः ॥

અ० પરમલેાકમાં–નિવાસ–કરનાર–પ્રજાપતિ, દ્યોતમાન સ્વર્ગમાં દ્યોતમાન કાન્તિની સમાન મારા શરીરમાં બ્રહ્મતેજને વધારે અને દૃઢ કરે. અને યશ કીર્ત્તિને વધારી દૃઢ કરે. અને યજ્ઞના સંબંધવાળું ઉત્તમ જે હવિરૂપ અન્ન છે તેને પણ વધારે અને દૃઢ કરે. ૧

२ ३ २ ३ १ २ ३ २ ३ १र २र ३ १ २
सन्ते पयांसि समुयन्तु वाजाः संवृष्णान्यभिमातिषाहः ।
३ १ २ ३ १ २ ३ १र २र ३ १ २
आप्यायमानो अमृताय सोम दिवि श्रवांस्युत्तमानि धिष्व ॥२॥

अन्व० सोम अभिमातिषाहः ते पयांसि संयन्तु वाजाः वृष्णानि अमृताय आ दिवि उत्तमानि श्रवांसि धिष्व ॥

અ० હે **સેામ**! શત્રુએાના–નાશકરનાર–તમને શ્રપણાર્થ નિયત કરેલ ક્ષીર પ્રાપ્ત હેા. તથા હવિરૂપ અન્ન તમને પ્રાપ્ત હેા. વીર્ય પણ તમને પ્રાપ્ત હેા. અર્થાત્ આ સર્વને ગ્રહણ કરેા. હે **સેામ**! તૂં પેાતાના અમરપણાને અર્થ ચેામેર વૃદ્ધિ પામતેા સતેા, સ્વર્ગમાં અમારે ખાવાયેાગ્ય ઉત્તમ હવિરૂપ અન્નેાને ધારણ કરે છે. ૨

२ ३ १र २र ३ २ ३ २ ३ १ २ ३ २
त्वमिमा ओषधीः सोम विश्वास्त्वमपो अजनयस्त्वं गाः ।
१र २र ३ २ १ २ ३ १ २र ३ १र २र
त्वमातनोरुर्वा ३न्तरिक्षन्त्वञ्ज्योतिषा वि तमो ववर्थ ॥३॥

Dr. Urmila Sharma Collection, Varanasi

CC0. In Public Domain, Digitizagtion by eGangotri

अन्व० सोम त्वम् इमाः विश्वाः ओषधीः अजनयः त्वम् अपः त्वम् गाः उरु अन्तरिक्षम् त्वम् आतनोः तमः त्वम् ज्योतिषा विववर्थ ॥

અ૦ હે સોમ! તેં આ ભૂમિપર વર્ત્તમાન સકલ ઓષધીયોને ઉત્પન્ન કરી છે. તેં આ ઓષધીયોના કારણભૂત વર્ષાનાં જંલોને ઉત્પન્ન કર્યાં છે. તેં ગૌ--આદિ-સકલ-પશુઓને ઉત્પન્ન કર્યાં છે. વિસ્તારવાળા અન્તરિક્ષને તેં ફેલાવ્યું છે. અને આ અન્તરિક્ષમાં જે અમારી દૃષ્ટિને રોકનાર અન્ધકાર હતો તેને પણ તેં પોતાના પ્રકાશવડે અસ્તવ્યસ્ત વા નષ્ટ કર્યો છે. ૩

३ १ २ ३ १ २ ३ १ २ ३ २ ३ १ २
अग्निमीडे पुरोहितं यज्ञस्य देवमृत्विजम् ।
१ २ ३ १ २
होतारꣳ रत्नधातमम् ॥४॥

अन्व० यज्ञस्य पुरोहितम् होतारम् रत्नधातमम् अग्निं देवम् ईडे ॥

અ૦ યજ્ઞના પુરોહિતરૂપ અથવા યજ્ઞના પૂર્વભાગમાં આહવનીયરૂપે સ્થિત, દેવતાઓના યજ્ઞમધ્યે હોતા બનવાવાળા, યાગરૂપ રત્નોના અતિશય ધારક અને પોષક અગ્નિદેવતાને હું સ્તુતિ કરૂં છું. ૪

१ २ ३२र ३ २ ३ २ ३ १ २३१र २र
ते मन्वत प्रथमं नाम गोनां त्रिः सप्त परमं नाम जानन् ।
२ २ ३ २ ३क २र ३ २ ३ १ २ ३ १र २र ३ १ २
ता जानतीरभ्यनूषत क्षा आविर्भुवन्नरुणीर्यशसा गावः ॥५॥

अन्व० अग्ने ते प्रथमम् गोनाम् नाम अमन्वत त्रिःसप्त परमम् नाम जानन् ताः जानतीः क्षाः अभ्यनूषत यशसा अरुणीः गावः आविर्भुवन् ॥

અ૦ હે અગ્નિદેવ! તમારી-સ્તુતિકરવાવાળા-અંગિરસોએ, પહેલાં વાણી-સંબંધી સ્તુતિસાધક શબ્દમાત્રને જાણ્યા પછી તે વાણીસંબંધી એકવીસ પરમ ઉત્તમ સ્તુતિના સાધક સ્તોત્રરૂપ નામોને વા ગાયત્રી આદિ છન્દોને જાણ્યા. અર્થાત્ જગતી-આદિ-છંદોવડે-યુકત-મંત્રોદ્વારા અગ્નિની સ્તુતિ કરી. તે-સ્તુતિયોને-જાણનાર-પ્રજાએ, ઉષાકાળમાં સ્તુતિ કરી. તદનન્તર, સૂર્યના તેજની સાથ દીપ્તિમંત થયલ તે વાણીયો પ્રકટ થઇ. ૫

२ ३ १र २र ३ १ २ ३ २ ३ २ ३क २र
समन्या यन्त्युपयन्त्यन्याः समानमूर्वं नद्यस्पृणन्ति ।

Dr. Urmila Sharma Collection, Varanasi

CC0. In Public Domain, Digitizagtion by eGangotri

२ ३ १ २ १ २ ३ १ २ ३ १र २र३ १ २ ३ १ २

तमू शुचिं शुचयो दीदिवाछंसमपान्नपातमुपयन्त्यापः ॥६॥

अन्व० अन्याः आपः संयन्ति अन्याः उपयन्ति समानम् नद्यः ऊर्वम् पृणन्ति तमु अपान्नपातम् शुचिम् दीदिवांसम् शुचयः उपयन्ति ॥

અ૦ એક વર્ષાનું જળ ભૂમિમાં જઈને પડે છે. પહેલેથી જ ભૂમિમાં સ્થિત બીજાં જળ તેમાં ભળી જાય છે. અને તે સર્વ જળ મળી એકઠું નદીરૂપ થઇ સમુદ્રમાં-વર્ત્તમાન-વડવાનલને તૃપ્ત કરે છે. તેજ જળોના પૌત્ર, નિર્મલ-દીપ્તિમાન-જળને શુદ્ધજળ સમીપ પ્રાપ્ત થાય છે. ૬

१र २र ३ १ ३ २ १र २र ३ १ २र

आप्रागाद्भद्रा युवतिरह्नः केतून्त्समीर्त्सति ।

१ २ ३ २ ३ १ २ ३ १ २ ३ १ २ ३ ३ २

अभूद्भद्रा निवेशनी विश्वस्य जगतो रात्री ॥७॥

अन्व० भद्रा युवतिः आगात् अह्नः केतून् समीर्त्सति भद्रा रात्री विश्वस्य जगतः निवेशनी अभूत् ॥

અ૦ સૂર્યના પ્રકાશથી હોનાર સન્તાપને નિવારણ કરી સુખદેવાવાળી, અન્ધકારને-મિશ્રણ-કરનારી રાત્રી, અભિમુખ આવી રહી છે. તે ચન્દ્રમાનાં કિરણોસાથ સમ્યક્ સંબંધ કરવા ચાહે છે. તે કારણજ કલ્યાણી રાત્રી, સકલ જગત્‌ની રૂડીરીતે શયન કરાવનારી હોય છે. અર્થાત્, દિવસમાં પોતપોતાના વ્યાપારોવડે ખિન્ન થયલાં સર્વ પ્રાણિઓને પોતાના આશ્રયમાં આરામ દે છે. ૭

३ २ ३ १ २ ३ २ ३ २र ३ ३ ३ १ २ ३ १ २ ३

प्रक्षस्य वृष्णो अरुषस्य नू महः प्र नो वचो विदथा जात-

१ २ ३ १ २ ३ १र २र ३ २ ३ १ २ ३

वेदसे । वैश्वानराय मतिर्नव्यसे शुचिः सोम इव पवत

१ २३ १ २

चारुरग्नये ॥८॥

अन्व० प्रक्षस्य वृष्णः अरुषस्य महः नु नः वचः विदथे वैश्वानराय प्र नव्यसे जातवेदसे अग्नये शुचिः चारुः मतिः सोम इव पवते ॥

અ૦ હે વૈશ્વાનર ! સર્વત્ર વ્યાપ્ત વા હવિરૂપ-અન્નવાળા..મનોરથોની-વર્ષા-કરવાવાળા દીપ્તિમાન્ જે તમે તેના પૂજનીય બલ વા તેજની હું શીઘ્ર જ

Dr. Urmila Sharma Collection, Varanasi

CC0. In Public Domain, Digitizagtion by eGangotri

સ્તુતિ કરું છું. તે લીધેજ અમારું વચન યાગમાં સકલ નરોને અભિલષિત-પદ પર-પહોંચાડનાર-અગ્નિદેવના અર્થ પ્રાપ્ત થાય છે અર્થાત્ સ્તુતિ કરે છે. અતિ નવીન અર્થાત્ હવિવડે અત્યન્ત પ્રજવલિત હોનાર તથા પ્રાણિમાત્રને-જાણનાર-અગ્નિદેવના અર્થ નિર્મલ અથવા સ્તુતિકરવાવાળાના પાપને નાશ કરી દેનાર કલ્યાણકારિણી મનન-કરવાયોગ્ય-સ્તુતિ, જેમ સોમ દશાપવિત્રમાંથી ટપકી જાય છે તે પ્રકારે મારા હૃદયમાંથી સ્વાભાવિક જ નીકળે છે. ૮

१ २ ३ १ २र ३ २ ३ १२ २र ३ १र २र ३ १ २

विश्वे देवा मम शृणवन्तु यज्ञमुभे रोदसी अपान्नपाच्च मन्म।

२ ३ १ २ ३ १ ३ २उ ३ १ २

मा वो वचाꣳसि परिचक्ष्याणि वोचꣳ सुम्नेष्विद्वो अन्तमामदेम ॥९॥

अन्व० विश्वे देवाः मम मन्म यज्ञम् शृणवन्तु अपान्नपात् उभे रोदसी वः परिचक्ष्याणि वचांसि मावोचम वः अन्तमाः सुम्नेषु इत् मदेम॥

અ૦ સકલદેવો મારી માન્ય-કરવાયોગ્ય-પૂજાને વા હવિને ગૃહણ કરો. ઉભય દ્યુલોક અને પૃથિવીલોકના અભિમાની દેવતા. મારા સ્તોત્રને સાંભળી ચિત્તમાં ધારણ કરો. હે દેવતાઓ! તમારા અર્થ ત્યાગ કરવાયોગ્ય જે વચન હોય તેને ઉચ્ચારણ કરતો નથી કિન્તુ, સુન્દર સ્તોત્રોને ઉચ્ચારણ કરૂં છું. તે કારણ તમારી અત્યન્ત સમીપ પહોંચતા અમે, આપે દીધેલ સુખમાં જ આમોદ કરીએ. ૯

१ २ ३ १ २ ३ २र २र ३ २

यशो मा द्यावापृथिवी यशो मेन्द्रबृहस्पती।

३ १ २ ३ १ २ ३ १र

यशो भगस्य विन्दतु यशो मा प्रतिमुच्यताम्।

३ २ २ ३ २ ३ १ २ ३ १ २

यशस्व्या३स्याः सꣳसदोऽहं प्रवदिता स्याम् ॥१०॥

अन्व० द्यावापृथिवी यशः मा आविन्दतु इन्द्र बृहस्पती यशः मा भगस्य यशः मा मा प्रतिमुच्यताम् यशस्व्यास्याः संसदः यशः अहम् प्रवदिता स्याम्॥

અ૦ હે દેવો! દ્યુલોક તથા ભૂલોકનો યશ હું-સ્તુતિ કરનારને પ્રાપ્ત હો. ઇન્દ્ર અને બૃહસ્પતીનો યશ મને પ્રાપ્ત હો. આદિત્યનો યશ મને પ્રાપ્ત હો.

Dr. Urmila Sharma Collection, Varanasi

CC0. In Public Domain, Digitizagtion by eGangotri

આ મહાન યશથી હું કદી વિયુકત ન હોઉં. આ સભાનો શ્રેષ્ઠ યશ કદાપિ નષ્ટ ન હો. હું સર્વત્ર પ્રગલ્ભતાપૂર્વક બોલવાવાળો થાઉં. ૧૦

१ २ ३ २ ३क२र ३ १ २ ३ १ २ ३ १ २ १ २ ३ २
इन्द्रस्य नु वीर्याणि प्रवोचं यानि चकार प्रथमानि वज्री ।
२ ३ २ ३ २ ३ १ २ ३ २ ३ १ २ ३ १ २
अहन्नहिमन्वपस्ततर्द प्रवक्षणा अभिनत्पर्वतानाम् ॥११॥

अन्व० वज्री प्रथमानि यानि वीर्याणि चकार नु प्रवोचम् अहिम् अहन् अनु अपः ततर्द पर्वतानाम् वक्षणाः प्राभिनत् ॥

અ૦ વજ્રધારી ઇન્દ્રે પૂર્વસિદ્ધ વા મુખ્ય જે પરાક્રમનાં કર્મ કરેલાં, તે ઈન્દ્રનાં પરાક્રમોને હું શીઘ્રજ કહું છું. તેણે મેઘને માર્યો તે એક પરાક્રમ છે. ફરી જલોને તાડન કર્યું અર્થાત્ ભૂતલપર રેડયાં તે બીજું પરાક્રમ છે. પહાડોની વેહેવાવાળી નદીઓને કિનારાઓ ખોદી પ્રવાહિત કરી આ ત્રીજું પરાક્રમ છે. ૧૧

३ १ २ ३ १ २ ३ १ २ ३ २ ३ १ २ ३ १ २ ३ २
अग्निरस्मि जन्मना जातवेदा घृतं मे चक्षुरमृतं म आसन् ।
३ १ २ ३ १ र १ र ३ २ र २ ३ ३ १ २ ३ १ २ ३ १ २
त्रिधातुरर्को रजसो विमानोऽजस्त्रं ज्योतिर्हविरस्मि सर्वम् ॥१२॥

अन्व० अग्निः अहम् जन्मना एव घृतम् मे चक्षुः अमृतम् मे आसन् अर्कः त्रिधातुः रजसः विमानः अजस्त्रं ज्योतिः हविः सर्वम् अस्मि अग्निः अस्मि जन्मना जातवेदाः घृतं मे चक्षुः अमृतम् मे आसन् त्रिधातुः रजसः विमानः अजस्त्रं ज्योतिः सर्वं हविः ॥

અ૦ હું અગ્નિ જન્મથીજ સર્વજ્ઞ છું. ઘૃત મારૂં ચક્ષુ છે. અમૃત–નાના પ્રકારના વિષયોપભોગરૂપ કર્મફલ–તે મારા મુખમાં છે. જગતનો રચનાર પ્રાણ તે હું છું. હું પોતાને ત્રણભાગમાં વિભકત કરી તેમાં વાયુરૂપે અન્તરિક્ષનો અધિષ્ઠાતા છું. નિત્ય તેજઃપ્રકાશરૂપે દ્યુલોકનો અધિષ્ઠાતા આદિત્યપણ હું જ છું. (આ રીતે ભોકતાસ્વરૂપ કહી પોતાના ભોગ્યસ્વરૂપનું વર્ણન કરે છે.) ભોગ્યરૂપે પ્રસિદ્ધ વસ્તુ છે તે સર્વ હું જ છું. અથવા (૨) હું દેવતાઓને હવિ પોહોચાડનાર છું. હું ઉત્પત્તિ કાલથીજ જ્ઞાનવાન્ છું. અથવા ઉત્પન્ન–થયલ–પદાર્થ–માત્રને આત્મસ્વરૂપે જાણવાવાળો સર્વાત્મા છું. કેમકે, પ્રસિદ્ધ ઘૃત મ્હારૂં ચક્ષુઃસ્થાનીય છેઃ પ્રભારૂપ જે અવિનાશી જ્યોતિરૂપ અમૃત છે તે મારા મુખમાં છે. પ્રાણ અપાન તથા વ્યાનરૂપ ત્રણપ્રકારે વર્ત્તમાન પૂજનીય જે પ્રાણ છે તે

Dr. Urmila Sharma Collection, Varanasi

CC0. In Public Domain, Digitizagtion by eGangotri

પણ હું જ છું. તથા અન્તરિક્ષનો વિશેષ પરિમાણકરવાવાળો જે વાયુ છે તે પણ હું જ છું. (અધિક શું કહું?) ઘૃત–પુરોડાશ–આદિરૂપ જે હવિ છે તે સર્વ પણ હું જ છું. અર્થાત્ હું જ સર્વવ્યાપક બ્રહ્મ છું. ૧૨

२ ३ २ ३१र २र ३१र २र ३ १र २र३ १२
पात्यग्निर्विपो अग्रं पदं वेः पाति यह्वश्चरणꣳ सूर्यस्य ।
२ ३ १ २ ३ १ २ ३ १२ २र ३ १ २ ३ १ २ ३ २
पाति नाभा सप्तशीर्षाणमग्निः पाति देवानामुपमादमृष्वः ॥

अ० अग्निः वेः विपः अग्रम पदम् पाति यह्वः सूर्यस्य चरणम् पाति नाभा सप्तशीर्षाणम् पाति ऋष्वः उपमादम् पाति ॥

અ૦ અગ્નિદેવતા, સર્વત્રવ્યાપ્ત ભૂમિના મુખ્યસ્થાનની રક્ષા કરે છે. મહાન્ અગ્નિ, સૂર્યના માર્ગરૂપ અન્તરિક્ષની રક્ષા કરે છે. અન્તરિક્ષમાં મરૂદ્ગણની રક્ષા કરે છે. તે દર્શનીય અગ્નિ, દેવતાઓને-આનન્દ–દેવાવાળા–યજ્ઞની રક્ષા કરે છે. ૧૩

इति तृतीयः खण्डः समाप्तः ॥३॥

Dr. Urmila Sharma Collection, Varanasi

CC0. In Public Domain, Digitizagtion by eGangotri

खण्ड ३

१ दंहतु–वर्धयतु–દૃઢ કરે.
२ अभिमातिषाहः–શત્રુનેા નાશકરવાવાળેા. (शत्रूणां हन्तुः) ।
३ वृष्णानि–वीर्य.
४ धिष्व–धारयते–ધારણુ કરે છે.
५ विवर्वथ–વિનષ્ટ વા અસ્તવ્યસ્ત કર્યો છે.
६ क्षाः–પ્રજા.
७ ऊर्वम्–વડવાનલ.
८ पृणन्ति–તૃપ્ત કરે છે.
९ युवतिः–तमसोमिश्रयित्री–અન્ધકારને મેળવનાર.
१० अह्नः–ચન્દ્રમાનાં.
११ समीर्त्सति–सम्यक् संवर्द्धयितुमिच्छति–સમ્યક્ સંબંધ કરવા ચાહે છે.
१२ निवेशनी–निवेशकारिणी–રૂડી રીતે શયન કરાવનારી.
१३ प्रक्षस्य–संपृक्तस्य व्याप्तस्य वा पृक्षंहविर्लक्षणमन्नं तद्वतः–
સર્વત્ર વ્યાપ્ત વા હવિરૂપ અન્નવાળા.
१४ अरुषस्य–દીપ્તિમાન્ નેા.
१५ मतिः–મનન કરવાયેાગ્ય સ્તુતિ.
१६ मन्म–મનનીય યજ્ઞ; યજનીય પૂજા વા હવિ.
१७ परिचक्ष्याणि–પરિવર્જનીય; ત્યાગકરવા યેાગ્ય.
१८ संसदः–समूहस्य–સભાનેા.
१९ प्रवक्षणा–प्रवहणशीलाः नदीः–વેહેનારી નદીઓને.
२० अर्कः–પ્રાણુ.
२१ आसन्–आस्ये–મુખમાં.
२२ विमानः–અધિષ્ઠાતા; વા પરિમાણુ કરનાર વાયુ.
२३ विपः–रिपः–भूम्याः–ભૂમિનું.
२४ चरणम्–માર્ગરૂપ અન્તરિક્ષ.
२५ यह्वः–મહાન્.
२६ सप्तशीर्षाणम्–મરૂદ્ગણુને.
२७ उपमाद्यम्–આનન્દ દેવાવાળા.
२८ ऋज्वः–દર્શનીય.

Dr. Urmila Sharma Collection, Varanasi

CC0. In Public Domain, Digitizagtion by eGangotri

अ. ६ खण्ड ४

१ २ ३ १ २ ३ २ ३ १ २

भ्राजन्त्यग्ने समिधान दीदिवो जिह्वा चरत्यन्तरासनि ।

१र २र ३ १२ ३२३१र ३र ३१ २

स त्वन्नो अग्ने पयसा वसुविद्रयिं वर्चो दृशेऽदाः ॥१॥

अन्व० समिधान दीदिवः अग्ने भ्राजन्ती आसनि अंतः जिह्वा चरति सः वसुवित् त्वम् अग्ने पयसा रयिम् दृशे वर्चः अदाः ॥

અ० ઋત્વિજોદ્વારા પ્રજવલિત કરાતા સર્વોપરિ વિરાજમાન હે અગ્નિદેવ ! પ્રકાશમાન, મુખની અંદર સ્થિત તમારી જીભ હવિને ભક્ષણ કરે છે. તે ધન-પ્રાપ્ત-કરાવનાર-તમે-અગ્નિદેવ, અમને અન્નની સાથ રમણીય ધનદર્શનાર્થે અર્થાત્ દેખવાયેાગ્ય તેજ વા તેજસ્વીપણું દ્યેા. ૧

३ १र २र ३ १२ २र

वसन्त इन्नु रन्त्यो ग्रीष्म इन्नु रन्त्यः ।

३१२ २र ३१२ ३ १२ २र३ १र २र

वर्षाण्यनु शरदो हेमन्तः शिशिर इन्नु रन्त्यः ॥२॥

अन्व० वसन्तः इन्नु रन्त्यः ग्रीष्मः इन्नु रन्त्यः वर्षाणि अनु शरदः हेमन्तः शिशिरः इन्नु रन्त्यः ॥

અ० ચૈત્ર-વૈશાખ રૂપ વસન્ત ઋતુજ રમણીય હોય છે. જ્યેષ્ઠ-આષાઢરૂપ ગ્રીષ્મઋતુ જ રમણીય હોય છે. શ્રાવણ-ભાદ્રપદરૂપ વર્ષાઋતુ, અનન્તર આશ્વિન-કાર્તિકરૂપ શરદ, માર્ગશીર્ષ-પોષરૂપ હેમન્ત અને માઘ-ફાલ્ગુનરૂપ શિશિર ઋતુ જ રમણીય હોય છે. ૨

३१२३ १२ ३ २ ३१२

सहस्रशीर्षाः पुरुषः सहस्राक्षः सहस्रपात् ।

१२ २र ३१२ ३१ २ ३ २

स भूमिꣳ सर्वतो वृत्वात्यतिष्ठद्द दशांगुलम् ॥३॥

अन्व० पुरुषः सहस्रशीर्षाः सहस्राक्षः सहस्रपात् सः भूमिम् सर्वतः वृत्वा दशांगुलम् अत्यतिष्ठत् ॥

Dr. Urmila Sharma Collection, Varanasi

CC0. In Public Domain, Digitizagtion by eGangotri

અ૦ સકલ પ્રાણિયેાના સમષ્ટિરૂપ બ્રહ્માંડશરીરી **વિરાટ**નામક પુરૂષ સહસ્ર–અનન્ત–શિરવાળા છે, અનન્ત નેત્રોવાળા છે સહસ્રચરણેાવાળા છે. તે બ્રહ્માંડ ગેાલકરૂપા ભૂમિને ચેામેર લપેટી દશ અંગુલનેા દેશ–હૃદય–ને ઘેરી સ્થિત છે. અર્થાત્ તે પેાતાની અચિન્ત્યશકિતના પ્રભાવવડે મેાટામાં મેાટેા તથા નાનામાં નાનેા છે. આ સર્વ બ્રહ્માંડ પણ તેના મહાન્ કલેવરની અંદર છે. અને પ્રત્યેક પ્રાણીના હૃદયમાં પણ તે વર્ત્તમાનછે. ૪

३ २ ३ २उ ३ १ २ ३ १ २ ३ १ २ ३ १ २

त्रिपादूर्ध्व उदैत्पुरुषः पादोऽस्येहाभवत्पुनः ।

२ ३ २ ३क २र ३ २ ३ २

तथा विष्वङ् व्यक्रामदशनाऽनशने अभि ॥४॥

अन्व० त्रिपात् पुरुषः ऊर्ध्वः उदैत् अस्य पादः इह पुनः अभवत् तथा विष्वङ् व्यक्रामत् अशनानशने अभि ॥

અ૦ સંસાર–સ્પર્શથી–રહિત અનેક રૂપવાળેા આ **ત્રિપાદવાળેા પુરૂષ**, અજ્ઞાનના કાર્યરૂપ સંસારથી અલગ રહ્યો છે. અર્થાત્ સંસારના ગુણદેાષેાના સ્પર્શથી જુદેા રહી ઉત્કર્ષપૂર્વક સ્થિત હેાય છે. આ પુરૂષનેા જ એક પાદ–અંશ–છે. તે અહીં માયામાં વારંવાર પ્રકટ થયેા છે. અર્થાત્ સૃષ્ટિ તથા સંહાર દ્વારા વારંવાર અહીં આવે છે. માયામાં આવ્યા પછી દેવ, મનુષ્ય, પશુપક્ષી આદિરૂપે અનેકરૂપ સતેા વ્યાપ્ત થાય છે. ભેાજન–આદિના–વ્યવહારવાળા ચેતનપ્રાણી સમૂહરૂપ તથા તેથી રહિત પહાડ–નદી–આદિ–અચેતનરૂપે આ જગતમાં ફેલાય છે. ४

१ २ ३ २उ ३ २ ३ २उ ३ १ २

पुरुष एवेदꣳ सर्वं यद् भूतं यच्च भाव्यम् ।

१ २ ३ १ ३ ३ १ २ ३ १ २ ३ १ २ ३ २

पादोऽस्य सर्वा भूतानि त्रिपादस्यामृतं दिवि ॥५॥

अन्व० इदम् सर्वम् पुरुषः एव यत् भूतम् च भाव्यम् सर्वा भूतानि अस्य पादः अस्य त्रिपात् अमृतम् दिवि ॥

અ૦ આ જે વર્ત્તમાન જગત્ છે તે સર્વ **પુરૂષ** જ છે. જે ઉત્પન્ન થઇ ચુકયું છે અને જે ઉત્પન્ન થનાર છે તે સર્વ **પુરૂષ** જ છે. ત્રિકાલવર્ત્તિ સકલ ચરાચર પ્રાણી આ **પુરૂષ**નેા ચતુર્થાંશ છે. આ **પુરૂષ**ના શેષ ત્રણ પાદેા અર્થાત તેનું અવશિષ્ટ સ્વરૂપ વિનાશરહિત છે; અને દ્યેાતનાત્મક સ્વપ્રકાશ સ્વરૂપમાં સ્થિત છે. ૫

Dr. Urmila Sharma Collection, Varanasi

CC0. In Public Domain, Digitizagtion by eGangotri

१ २ ३ २उ ३ १ २ ३ १ २
तावानस्य महिमा ततो ज्यायाᳪंश्च पूरुषः ।
३ १ २ ३ १ २२ ३ १२ २२ ३ १ २
उतामृतत्वस्येशानो यदन्नेनातिरोहति ॥६॥

अन्व० तावान् अस्य महिमा पूरुषः ततः अपि ज्यायान् उत अमृतत्वस्य ईशानः यत् अन्नेन अतिरोहति ॥

અ० ભૂત ભવિષ્યત્ તથા વર્ત્તમાન જગત્નો જે આધાર છે તે સર્વ આ પુરૂષનું સામર્થ્યવિશેષ છે. તે તેનું વાસ્તવિક સ્વરૂપ હોય નહિ. વાસ્તવિક પુરૂષ તો તે મહિમાથી પણ અત્યન્ત અધિક છે અને તે પોતાની માયાવડે દેવત્વનો સ્વામી બન્યો છે. કેમકે પ્રાણીયોના ભોગ્યકર્મફલ નિમિત્ત પોતાની કારણાવસ્થાનું લંઘન કરી આ દેખાતી જગત્ અવસ્થાને પ્રાપ્ત થાય છે. આ પ્રકારે પ્રાણિયોનાં કર્મફલ ભોગવવાને અર્થ જ તે જગદ્રૂપતાને ગ્રહણ કરે છે. વાસ્તવમાં આ તેનું સ્વરૂપ હોતું નથી. ૬

आम्नाय-ग्रन्थालय, मातलिपि, करीबी, वाराणसी-5

१ २ ३ १ २ ३ २ ३ २ ३ १ २
ततो विराडजायत विराजो अधि पूरुषः ।
२ २ १र २र ३ २उ ३ १ २ ३ २
स जातो अत्यरिच्यत पश्चाद्भूमिमथो पुरः ॥७॥

अन्व० ततः विराट् अजायतः विराजो अधि पूरुषः सः जातः अत्यरिच्यत पश्चात् भूमिम् अथो पुरः ॥

અ० તે આદિપુરૂષ વા કારણપુરૂષથી બ્રહ્માંડ શરીર ઉત્પન્ન થયું. તે વિરાટ્ દેહના ઊપર તે દેહનો અભિમાની કોઈ પુરૂષ ઉત્પન્ન થયો. તે ઉત્પન્ન–થયલ–વિરાટ્પુરૂષ, વિરાટ્થી ભિન્ન દેવતા, મનુષ્ય તથા પશુ–પક્ષી–આદિરૂપ થયો. તેણે દેવ–આદિ–જીવભાવની અનન્તર ભૂમિને રચી. તથા ભૂમિની રચનાની અનન્તર તે જીવોનાં શરીરોને રચ્યાં. ૭

१ २ ३ १ २ ३ १र २र ३ १ २ ३ १र
मन्ये वां द्यावापृथिवी सुभोजसौ ये अप्रथेथाममितमभि
२र १ २ ३ १ २ ३ १र २र ३ १
योजनम् । द्यावापृथिवी भवतᳪं स्योने ते नो मुञ्चतमᳪं
२
हसः ॥८॥

Dr. Urmila Sharma Collection, Varanasi

CC0. In Public Domain, Digitizagtion by eGangotri

अन्व० द्यावापृथिवी वाम् सुभोजसौ मन्ये अमितम् योजनम् अभ्यप्रथेथाम् द्यावापृथिवी स्योने भवतम् ते नः अंहसः मुञ्चतम् ॥

અ૦ હે દ્યુલેાક અને પૃથિવીલેાકના અભિમાની દેવતાઓ! તમે બન્ને સુન્દર પાલન કરનારા છેા એમ હું જાણું છું. અનન્ત–ધન–આદિને ચેામેર ખૂબ વધારેા. હે દ્યુલેાક તથા ભૂલેાકના અભિમાની દેવતાઓ! તમે અમને સુખ રૂપ હેા. તે દ્યાવાપૃથિવી અમને પાપથી છેાડાવે. ૮

१२ ३ १ २ ३ १ २ ३२ ३ १२
हरी त इन्द्र श्मश्रूण्युतो ते हरितौ हरी ।
१ २ ३१२ ३१२ ३१२
तन्त्वा स्तुवन्ति कवयः पुरुषासो वनर्गवः ॥९॥

अन्व० इन्द्र ते श्मश्रूणि हरी उतो ते हरी हरितो वनर्गवः कवयः पुरुषासः तम् त्वां स्तुवन्ति ॥

અ૦ હે ઇન્દ્ર! તમારી દાઢી મૂછ હરિતવર્ણની છે. અને તમારા ઘેાડા હરિતવર્ણના છે. ગાયેાના વા વેદવાણિયેાના ભક્ત મેધાવી પુરૂષ તમારી સ્તુતિ કરે છે. ૯

२उ३ १२ ३ २ ३ २ ३ १२३२
यद्वर्चो हिरण्यस्य यद्वा वर्चो गवामुत ।
३ २ ३ १२ ३ २ ३ १ २ ३ १ २
सत्यस्य ब्रह्मणो वर्चस्तेन मा सꣳसृजामसि ॥१०॥

अन्व० हिरण्यस्य यत् वर्चः वा गवाम् यत् वर्चः उत सत्यस्य ब्रह्मणः वर्चः तेन मा संसृजामसि ॥

અ૦ હિતકારી રમણીય સુવર્ણનું જે તેજ છે, અને ગાયેાનું જે તેજ છે, અને સર્વને માન્ય સત્યસ્વરૂપ વેદનું વા બ્રાહ્મણનું જે તેજ છે, તે વડે યુકત થવાની અમે પ્રાર્થના કરીએ છઇએ. અર્થાત્ હે ભગવન્! અમને એવેા આશીર્વાદ દેા કે અમે ધનવાન્ પશુવાલા અને બ્રહ્મતેજવાળા તથા શ્રેાત્રિય થઇએ. ૧૦

२ ३ १ २ ३ २ ३ २ ३क २ ३ १ २
सहस्तन्न इन्द्र दद्ध्योज ईशे ह्यस्य महतो विरप्शिन् ।
२ ३ १ ३ १र २र ३ १ २ ३२ ३ १ २ ३ १ २
क्रतुन्न नृम्णꣳ स्थविरञ्च वाजं वृत्रेषु शत्रून्त्सहना कृधी नः ॥

Dr. Urmila Sharma Collection, Varanasi

CC0. In Public Domain, Digitizagtion by eGangotri

अन्व० विरप्शिन् इन्द्र तत् सहः ओजः नः दद्धि हि अस्य महतः ईशे नः क्रतुं न नृम्णम् च स्थविरम् वाजम् कृधि नः शत्रून् वृत्रेषु सहना ॥

અ० સ્તુતિ કરવાવાળાને સ્પષ્ટ વચનથી સાચેા આશીર્વાદ દેવાવાળા હે ઇન્દ્ર! તે શત્રુઓને-દબાવવાવાળું-બળ અમને દ્યો. કેમકે, તમે આ મહાન્ બળના ઇશ્વર હેા છેા. તે કારણુ હે ઇન્દ્ર! અમારા યજ્ઞની સદશ ધન અને બહુ-વૃદ્ધિ-પામેલ-બલ સંપાદન કરેા. તથા અમારા શત્રુઓને, અમને બાધા દેવાવાળા ઉપાયેાના વિષયમાં એકસાથ હતાશ કરીએ. ૧૧

३ १ २   ३ १ २   ३ २ ३ १ २   ३ २ ३   १ २

सहर्षभाः सहवत्सा उदेत विश्वा रूपाणि बिभ्रतीर्द्व्यूध्नीः ।

३ २ ३ २ ३ १ २   ३ २ ३ १ र   २र   ३ २ ३ १ २

उरुः पृथुरयं वो अस्तु लोक इमा आपस्सुप्रपाणा इहस्त ॥१२॥

अन्व० विश्वाः रूपाणि बिभ्रतीः सहर्षभाः सहवत्साः द्व्यूध्नीः उदेत उरुः पृथुः अयम् लोकः वः अस्तु इह इमा आपः सुप्रपाणाः स्त ॥

અ० હે ગાયેા! સર્વ રૂપેાને ધારણ કરતી સતી વૃષભેાસહિત, વાછડાં સહિત સાયંપ્રાતઃ બે પ્રકારની અવવાળી હેાતી સતી સમૃદ્ધિને પ્રાપ્ત હેા. લાંબેા વિસ્તારવાળેા આ લેાક તમારા અર્થ હેા. આ ભૂમિમાં આ જળ સુખપૂર્વક અધિક પીવાયેાગ્ય હેા. એથી તમે અહીં વૃદ્ધિની સાથ રહેા. ૧૨

इति चतुर्थः खण्डः समाप्तः ॥४॥

Dr. Urmila Sharma Collection, Varanasi

CC0. In Public Domain, Digitizagtion by eGangotri

खण्ड ४

१ वसुवित्–ધનલમ્ભક.

२ रन्त्यः-રમણીય.

३ उद्वैत्–ઉત્કર્ષ સાથ સ્થિત થયેા છે.

४ अशनं–ભેાજનાદિ વ્યવહારોપેત ચેતન પ્રાણિસમૂહ.

५ भाव्यम्–ભવિષ્યત્ જગત્.

६ अन्न–પ્રાણિયેાના ભેાગ્ય કર્મફલરૂપ નિમિત્તવડે.

७ पुरः–શરીરેા.

८ सुभोजसौ–સુન્દર પાલન કરવાવાળાં.

९ स्योने–सुखरूपे स्वकार्ये–સુખરૂપ.

१० वनर्गवः–वननीयाः सम्भजनीया गावो येषां ते–ગાયેા વા વાણીના ભક્ત.

११ विरप्शिन्–विशेषेण रमणोय व्यक्तवचनं तदस्यास्तीति तस्य संबोधने– સ્તુતિ કરવાવાળાને સ્પષ્ટવચનથી સાચેા આશીર્વાદ દેવાવાળા.

१२ स्थविरं–અતિશય પ્રવૃદ્ધ.

१३ नृम्णम्–ધન.

१४ वृत्रेषु–आवरकेषु उपायेषु–બાધા દેવાવાળા; ઉપાયેાના વિષયમાં.

१५ क्रतुम्–યજ્ઞ.

१६ सहना–એકસાથ હતાશ.

१७ द्व्यूम्नीः–સાયંપ્રાતઃકાળ બે પ્રકારનાં અવવાળી.

१८ सुप्रपाणाः-सुखेन प्रकर्षेण पातुं योग्याः–સુખપૂર્વક અધિકતાયે પીવાયેાગ્ય.

१९ स्त–भवत ।

Dr. Urmila Sharma Collection, Varanasi

CC0. In Public Domain, Digitizagtion by eGangotri

अ. ६ खण्ड ५

२ ३ १ २ ३ २ ३ २ ३ १ २
अग्न आयूंषि पवस आसुवोर्जमिषञ्च नः ।
३ २ २ ३ १ २
आरे बाधस्व दुच्छुनाम् ॥१॥

अन्व० अग्ने आयूंषि पवसे नः ऊर्जम् च इषम् आसुव दुच्छुनाम् आरे बाधस्व ॥

અ० હે પવમાન અગ્નિદેવ! તમે અમારાં અન્નો વા આયુષ્યને સંપાદન કરો છો વા વધારો છો. અમારા અન્નરસવડે ઉત્પન્ન હોનાર બલને અને અન્નને અભિમુખ પ્રેરો-દ્યો. દુષ્ટ કુતરાની સમાન રાક્ષસોને અમારાથી દૂરજ પીડિત કરો. ૧

३ २ ३ १ २ ३ २र ३ १ २ ३ १ २ ३ १ २
विभ्राड् बृहत्पिबतु सोम्यं मध्वायुर्दधद्यज्ञपतावविहृुतम् ।
१ २ ३ १ २ ३ १ २ ३ १ २ ३ १ २ ३ १र
वातजूतो यो अभिरक्षति त्मना प्रजाः पिपर्ति बहुधा
२र
विराजति ॥२॥

अन्व० विभ्राट् यज्ञपतौ अविहृतम् आयुः दधत् बृहत् सोम्यम् मधु पिबतु यः वातजूतः त्मना अभिरक्षति प्रजाः पिपर्त्ति बहुधा विराजति ॥

અ० વિશેષ-દેદીપ્યમાન-સૂર્ય, યજમાનને વિષે નિષ્કંટ આયુષ્ય વા અન્નને સ્થાપન કરતા બહુ સોમયુકત મધુને પીઓ. જે સૂર્ય, રાશિચક્રના પ્રેરક વાયુદ્વારા પ્રેરિત સતા સ્વયંજ સર્વ જગતને પોતાનાં કિરણોદ્વારા સ્પર્શ કરતા પાલન કરે છે, પ્રજાઓને વર્ષા આદિ દઇ પોષણ કરે છે, તથા વિશેષ પ્રકાશિત થાય છે. ૨

३ ३ ३ २ ३ १ २ ३ १ २ ३ १ २ ३ २ ३ १ २ ३ २
चित्रं देवानामुदगादनीकं चक्षुर्मित्रस्य वरुणस्याग्नेः ।
२ ३ १ २ ३ २ ३ १ २ ३ १ २ ३ १र २र २ ३ १
आप्रा द्यावापृथिवी अन्तरिक्षंँसूर्य आत्मा जगतस्तस्थुषश्च ॥

Dr. Urmila Sharma Collection, Varanasi

CC0. In Public Domain, Digitizagtion by eGangotri

अन्व० देवानाम् अनीकम् मित्रस्य वरुणस्य अग्नेः चक्षुः चित्रम् उद्गात् द्यावापृथिवी अन्तरिक्षम् आप्राः सूर्यः जगतः च तस्थुषः आत्मा ॥

અ૦ કિરણોના વા દેવતાઓના તેજઃસમૂહરૂપ, મિત્ર, વરૂણ, અગ્નિ-આદિ-દેવતાઓના પ્રકાશક વા ચક્ષુ ઇન્દ્રિયરૂપ આશ્ચર્યકારી સૂર્યમણ્ડલ ઉદયાચળપર પોહોંચ્યું. અને તે ઉદયને પ્રાપ્ત થતા વેંતજ દ્યુલોક અને પૃથિવીલોકને અને અન્તરિક્ષલોકને પોતાના તેજવડે ચોમેર પૂર્ણ કરે છે. તે સૂર્ય, જંગમનો તથા સ્થાવર જગત્નો જીવાત્મા છે. ૩

१र २र ३ ३१ ३ २ १२ ३२

आयङ्गौः पृश्निरक्रमीदसदन्मातरं पुरः ।

३ १२ ३१ २

पितरं च प्रयन्त्स्वः ॥४॥

अन्व० गौः पृश्निः अयम् आ अक्रमीत् पुरः मातरम् असदत् पितरम् च प्रयन् स्वः ॥

અ૦ ગમન સ્વભાવવાળો, તેજવડે વ્યાપ્ત આ સૂર્ય, ઉદયાચલને પ્રાપ્ત થઇ આક્રમણ કરી રહ્યો છે. અને વ્યાપ્ત થઇ પૂર્વદિશામાં સકલ પ્રાણિમાત્રની નિર્માણ-કરવાવાળી-ભૂમિને પ્રાપ્ત થઈ રહ્યો છે. અને ફરી પાલન કરવાવાળા દ્યુલોકને અને અન્તરિક્ષલોકને પ્રાપ્ત થાય છે તથા શોભન ગમનવાળો થાયછે. ૪

३ १ २ ३२र ३ १ २ ३ २

अन्तश्चरति रोचनास्य प्राणादपानती ।

२र ३ १ २र

व्यख्यन्महिषो दिवम् ॥५॥

अन्व० अस्य रोचना प्राणात् अपानती चरति महिषः दिवम् व्यख्यत् ॥

અ૦ આ સૂર્યની દીપ્તિ અર્થાત્ ચમક, મુખ્યપ્રાણની પ્રાણ-આદિ-પાંચ વૃત્તિયોમાંથી નાડીયોદ્વારા વાયુને ઉપર લઇ જઇ તે વાયુને નાડીયોનીદ્વારા અધોમુખ કરતી શરીરની અંદર મુખ્યપ્રાણરૂપે રહે છે. એવી દીપ્તિવડે યુકત મહાન્ સૂર્ય, અન્તરિક્ષને પ્રકાશિત કરે છે. ૫

३ २उ ३ १ २ ३ १ २ ३ १ २

त्रिंशं शद्धाम विराजति वाक् पतङ्गाय धीयते ।

२ ३ २ ३ २ ३ १ २

प्रतिवस्तोरह द्युभिः ॥६॥

Dr. Urmila Sharma Collection, Varanasi

CC0. In Public Domain, Digitizagtion by eGangotri

अन्व० वस्तोः त्रिंशत् धाम द्युभिः अह विराजति वाक् पतङ्गाय प्रतिधीयते॥

અ૦ દિવસની ત્રીશ ઘડી પર્યંત કિરણોવડે નિઃસન્દેહ વિશેષ દેદીપ્ત હોય છે તે સમય વેદવાણી, તે સૂર્ય અર્થ પ્રત્યેક મુખમાં ધારણ કરી જાય છે. ૬

२ ३ २ २ ३ २ ३ १ २ ३ १ २
अप त्ये तायवो यथा नक्षत्रा यन्त्यक्तुभिः ।
१ २ ३ १ २
सूराय विश्वचक्षसे ॥७॥

अन्व० विश्वचक्षसे सूराय त्ये तायवः यथा नक्षत्रा अक्तुभिः अपयन्ति ॥

અ૦ સર્વના–પ્રકાશક–સૂર્યને લીધે અર્થાત્ સૂર્યોદયનો સમય દેખી પ્રસિદ્ધ તસ્કરોની સમાન તારાગણ, રાત્રિયોની સાથ પલાયન કરી જાય છે. ૭

१ २ ३ २ ३ २ ३ २ ३ २ ३ १ २
अदृश्रन्नस्य केतवो विरश्मयो जनाँ अनु ।
१ २ ३ १ २
भ्राजन्तो अग्नयो यथा ॥८॥

अन्व० भ्राजंतः अग्नयः इव अस्य सूर्यस्य केतवः रश्मयः जनान् अनुव्यदृश्रन्॥

અ૦ દેદીપ્યમાન અગ્નિયોની સમાન આ સૂર્યનાં અન્ય પદાર્થોને દેખાડનારાં કિરણો, સકલભૂતોને ક્રમે દેખે છે. અર્થાત્, ક્રમક્રમપૂર્વક સર્વ જગત્‌ને પ્રકાશિત કરી દે છે. ૮

३ १ २ ३ १ २ ३ १ २
तरणिर्विश्वदर्शतो ज्योतिष्कृदसि सूर्य ।
२ ३ १ २ ३ २
विश्वमाभासि रोचनम् ॥९॥

अन्व० सूर्य तरणिः विश्वदर्शतः ज्योतिष्कृत असि विश्वम् रोचनम् आभासि॥

અ૦ હે સૂર્ય! તમે જેમાં કોઇ જઇ ન શકે તેવા મોટા ભારે માર્ગમાં જાઓ છો અથવા ઉપાસકોના રોગને પાર કરો છો. પાપ દૂર કરવા નિમિત્ત સકલ પ્રાણિ આપનાં દર્શન કરે છે. અથવા, તમે વસ્તુમાત્રને પ્રકાશિત કરો છો. તમે ચન્દ્રમા–આદિ–જ્યોતિઓના કર્ત્તા છો. અર્થાત્, અસ્ત સમય સૂર્યનાં કિરણો, ચન્દ્રમા આદિમાં પ્રતિબિમ્બિત થઇ અન્ધકારનો નાશ કરે છે. જેમ દ્વારના

Dr. Urmila Sharma Collection, Varanasi

CC0. In Public Domain, Digitizagtion by eGangotri

દર્પણુપર પડેલાં કિરણેા ઘરની અંદરના અન્ધકારને દૂર કરી દે છે તેમ. તે કારણુ જ હે **સૂર્યદેવ** ! તમે સર્વ વિશ્વને દીપ્તિમાન્ કરતા સર્વત્ર પ્રકાશિત થાઓ છો. ૯

३२ ३२३ १२ ३१र २र३ १२

प्रत्यङ् देवानां विशः प्रत्यङ्ङुदेषि मानुषान् ।

३२उ ३क ३२

प्रत्यङ् विश्वꣳ स्वर्दृशे ॥१०॥

अन्व० सूर्य देवानाम् विशः प्रत्यङ् उदेषि मानुषान् प्रत्यङ् विश्वम् स्वः दृशे प्रत्यङ् ॥

अ० હે **સૂર્ય** ? તું દેવતાઓના **મરુત્** નામક દેવતાઓની અભિમુખ ઉદયને પામે છે. મનુષ્યેાની અભિમુખ ઉદયને પ્રાપ્ત થાય છે. તથા સકલ દ્યુલેાકને દેખવા તેની સન્મુખ ઉદયને પામે છે. અર્થાત્, ઉદય હેાવા સમય જે કેાઇ જુવે છે તે સમઝે છે કે- સૂર્ય અમારી સન્મુખ ઉદય થઇ રહ્યેા છે. ૧૦

१२ ३ १२ ३२३ २३ १२

येना पावक चक्षसा भुरण्यन्तं जनाँ अनु ।

१ २ ३ १२

त्वं वरुण पश्यसि ॥११॥

अन्व० पावक वरुण जनान् भुरण्यन्तम् येन चक्षसा अनु पश्यसि ॥

अ० હે સર્વને-શુદ્ધ-કરવાવાળા ! અનિષ્ટ-નિવારક-હે-**સૂર્ય** ! તમે પ્રાણિયેાને-ધારણુ-કરનાર વા પેાષણુ-કરનાર-આ-લેાકને જે પ્રકાશવડે ક્રમે પ્રકાશિત કરેા છેા તે પ્રકાશની અમે સ્તુતિ કરીએ છઇએ. ૧૧

१ २र३ १२ ३२३ १२ ३१२

उद्द्यामेषि रजः पृथ्वहा मिमानो अक्तुभिः ।

२३ १२

पश्यञ्जन्मानि सूर्य ॥१२॥

अन्व० सूर्य अहा अक्तुभिः मिमानः जन्मानि पश्यन् पृथु रजः द्याम् उदेषि॥

अ० હે **સૂર્ય** ! તમે દિવસેાને રાત્રિયેા સાથ માપતા તથા જન્મ-ધારણુ-કરવાવાળાં-પ્રાણિયેાને પ્રકાશિત કરતા, મેાટા-વિસ્તારવાળા-દ્યુલેાકને તથા અન્તરિક્ષલેાકને ઉદય થઇ પ્રાપ્ત થાઓ છેા. ૧૨

Dr. Urmila Sharma Collection, Varanasi

CC0. In Public Domain, Digitizagtion by eGangotri

१२ ३१ ३२३ २३२२ ३क २र
अयुक्त सप्त शुन्ध्युवः सूरो रथस्य नप्त्र्यः ।
१ २ ३ १२
ताभिर्याति स्वयुक्तिभिः ॥१३॥

अ० सूरः शुन्ध्युवः रथस्य नप्त्र्यः सप्त अयुक्तः स्वयुक्तिभिः ताभिः याति ॥

અ૦ સર્વના-પ્રેરક-સૂર્યે, શોધન કરવાવાળી, રથને-ન-પાડનારી સાત ઘોડીયોને પોતાના રથમાં જોડી. પોતાથી રથમાં જોડાયલી તે ઘોડીયો દ્વારા યજ્ઞના સ્થાનને તે પ્રાપ્ત થાય છે (તે માટે તેને હવિ અર્પણ કરવું જોઇએ). ૧૩

३१ २ ३२३ ३२ १२
सप्त त्वा हरितो रथे वहन्ति देव सूर्य ।
३ १ २
शोचिष्केशं विचक्षण ॥१४॥

अन्व० सूर्यदेव विचक्षण सप्त हरितः त्वा वहन्ति रथे शोचिष्केशम् ॥

અ૦ હે-દ્યોતમાન-સૂર્યદેવ! હે સર્વના પ્રકાશક! સાત-ઘોડા-વા-રસને-ખેંચવાવાળાં-કિરણો, આપને પ્રાપ્ત થાય છે. આપ રથમાં સ્થિત તથા તેજ જેના કેશરૂપ છે તેવા છો (તેને પ્રાપ્ત થાય છે.) ૧૪

इति पञ्चमः खण्डः समाप्तः ॥५॥

खण्ड ५

१ आसुव-आभिमुख्येन प्रेरय-અભિમુખ હોઇ દ્યો.
२ दुच्छुनाम्-દુષ્ટ કૂતરા સમાન રાક્ષસોને.
३ आरे-દૂર.
४ अविह्रुतम्-નિષ્કંટક.
५ वातजूतः-વાયુવડે પ્રેરિત.
६ पिपर्त्ति-वृष्ट्यादि प्रदानेन पूरयति पालयति वा-વર્ષા આદિ દઇ પોષણ કરે છે.
७ अनीकम्-તેજઃસમૂહરૂપ.

Dr. Urmila Sharma Collection, Varanasi

CC0. In Public Domain, Digitizagtion by eGangotri

૯ गौः–ગમન સ્વભાવવાળો.

૧૦ पृश्निः–તેજવડે વ્યાપ્ત.

૧૧ स्वः–सु अरणः–શોભન ગમનવાળો.

૧૨ अपानतो–અધોમુખ કરતી.

૧૩ व्यख्यन्–પ્રકાશિત કરે છે.

૧૪ वस्तोः–દિવસની.

૧૫ पतंगाय–સૂર્યાર્થે.

૧૬ तायवः–તસ્કરો.

૧૭ अक्तुभिः–રાત્રિયોસાથ.

૧૮ त्ये–પ્રસિદ્ધ.

૧૯ तरणिः–દુર્ઘટ માર્ગમાં જનાર; ઉપાસકોના રોગને ટાળનાર.

૨૦ प्रत्यङ्–प्रतिगच्छन्–અભિમુખ હોઇને.

૨૧ भुरण्यन्तम्–धारयन्तं पोषयन्तं वा–ધારણ વા પોષણ કરતો.

૨૨ मिमानः–उन्मापयन्–માપતો.

૨૩ अहा–अहनि–દિવસો.

૨૪ सूरः–સર્વના પ્રેરક સૂર્ય.

૨૫ शुन्ध्युवः–શોધિકા.

૨૬ नप्त्र्यः–नपातयित्र्यः–ન પાડી નાંખનાર.

૨૭ स्वयुक्तिभिः–स्वकीययोजनेन–પોતે જોડતાં.

૨૮ शोचिष्केशम्–તેજ જેના કેશરૂપ છે તેને.

आरण्यकं पर्व समाप्तम् ॥

સમાપ્ત.

Dr. Urmila Sharma Collection, Varanasi

CC0. In Public Domain, Digitizagtion by eGangotri

ॐ

* महानाम्नि आर्चिकः ॥

३ १ २   ३ २   ३ १ २र   ३   १ २
विदा मघवन् विदा गातुमनुशꣳसिषो दिशः ।
१ २   ३ १   २
शिक्षा शचीनांपते पूर्वीणां पुरुवसो ॥१॥
३ २उ   ३ १ २ ३   २   २
आभिष्टवमभिष्टिभिः स्वाऽ३र्नांꣳशुः ।
१२ ३ १२३१२ ३ १ २   ३२
प्रचेतन प्रचेतयेन्द्र द्युम्नाय न ईषे ॥२॥
३ २उ   ३ २ ३ १   २र
एवा हि शक्रो राये वाजाय वज्रिवः ।
१ २   ३ २ ३ १   २   ३ २ ३ १ २ ३ २ ३ १ २
शविष्ठ वज्रिन्नृंजसे मꣳहिष्ठ वज्रिन्नृंजस आयाहि पिब मत्स्व॥

अन्व० मघवन् विदाः गातुम् विदाः दिशः अनुशंसिषः पुरूवसो पूर्वीणां शचीपते आभिः अभिष्टिभिः त्वम् शिक्ष स्वः न अंशुः प्रचेतन प्रचेतय हि त्वम् नः ईषे द्युम्नाय शक्रः एव वज्रिवः राये वाजाय शविष्ठ वज्रिन् ऋंजसे मंहिष्ठ वज्रिन् ऋंजसे आयाहि पिब मत्स्व ॥

હે ઇન્દ્ર ! તું સર્વ જાણે છે. તારી સ્તુતિ કરનારના ગંતવ્ય દેશને તું જાણે છે. [એ કારણથી] તૂં માર્ગોનો ઉપદેશ કર. ૧

હે સર્વવિદ્યાદિ-ધનના-અધિષ્ઠાતા-ઇન્દ્ર ! હે સનાતન-બુદ્ધિયોના-સ્વામિ ! આ સ્તુતિઓથી વિદ્યાદિ ધન આપો કારણ કે તમે બહુધન છો. તમે સૂર્યના સમાન વ્યાપક છો. હે પ્રકાશકારક ! અમોને સારા જ્ઞાનની પ્રેરણા કરો. કારણ કે તમે અમારે માટે અન્ન અને યશને માટે સમર્થ છો. ૨

---

* આ ઋચાઓ અસલ પુસ્તકમાં નથી શાસ્ત્રી રેવાશંકરની હસ્તલિખિત પ્રતિ પરથી લખેલી છે

Dr. Urmila Sharma Collection, Varanasi

CC0. In Public Domain, Digitizagtion by eGangotri

વજ્રધારક હે ઇન્દ્ર! ધનને માટે, બલને માટે [કૃપા કરો]. હે બલવાન્ વજ્રધારક! આપને અમો પ્રસન્ન કરીએ છીએ. હે પૂજનીય! વજ્રયુકત ઇન્દ્ર! આપને અમો પ્રસન્ન કરીએ છીએ. આપ આવો અને [સોમનું] પાન કરો અને આનંદયુકત રહો. ૩

३२ ३२ ३२३ २३ १ २३२३२३ १२
विदा राये सुवीर्यं भवो वाजानांपतिर्वशांॅअनु ।
१ २ ३२२१ २र३ १२
मंॅहिष्ठ वज्रिन्नृंजसे यः शविष्ठः शूराणाम् ॥४॥

अन्व० वाजानाम् पतिः वशान् अनुभवः राये सुवीर्यं विदाः मंहिष्ठ वज्रिन् ऋंजसे यः शूराणां शविष्ठः ॥

અ० સેનાઓનાપતિ સ્વાધીન અને અનુકુલ બનાવો. અને ધનપ્રાપ્તિ માટે સુંદર પુરૂષાર્થ કરાવો. અતિસત્કારયોગ્ય શસ્ત્રાસ્ત્રધારક હે ઇન્દ્ર! આપને પ્રસન્ન કરીએ છીએ. જો કે આપ શૂરવીરોમાં બલવાન્ છો ૪

१ २र ३१२३ २ ३२
यो मंॅहिष्ठो मघोनामंॅशुर्न शोचिः ।
१ २ ३१२ ३१२ ३१ २र
चिकित्वो अभिनो नयेंद्रो विदे तमुस्तुहि ॥५॥

अन्व० यः मघोनाम् मंहिष्ठः चिकित्वः अंशु न शोचिः नः अभिनय इन्द्रः विदे तम् उ स्तुहि ॥

અ० જે આપ ઇંદ્રોમાં મહાદાની છો. હે જ્ઞાનવાન્ સૂર્યસમાન પ્રકાશયુકત! આપ અમોને સર્વ તરફથી લઈ જાઓ. ઇન્દ્ર પ્રાપ્ત થાય છે તેની હું સ્તુતિ કરૂં છું. ५

२ ३ २ ३२उ ३१२ ३ १२३१२
ईशे हि शक्रस्तमूतये हवामहे जेतारमपराजितम् ।
१ २ ३२३२३ २३ १ २३२ ३२
स नः स्वर्षदतिद्विषः क्रतुश्छंदऋतं बृहत् ॥६॥

अन्व० हि शक्रः ईशे तत् अपराजितम जेतारम् ऊतये हवामहे सः द्विषः अति नः स्वर्षत् क्रतुः छंदः ऋतं बृहत् ॥

Dr. Urmila Sharma Collection, Varanasi

CC0. In Public Domain, Digitizagtion by eGangotri

અ૦ કારણ કે શકિતમાન્ ઇંદ્ર સર્વને દાબી શકે છે. ન હારવાવાળા પણ જીતવાવાળાને રક્ષાને માટે અમે બોલાવીએ છીએ. તે ઇંદ્ર શત્રુઓને ઉલ્લંઘીને અમોને લઈ જાય અને જે કારણથી અહીં વેદ અને સત્ય ઘણું હો. ૬

२ ३ १ २ ३ १ २ ३ १ २ ३ १ २

इंद्रं धनस्य सातये हवामहे जेतारमपराजितम् ।

१ २ ३ २ ३ २ ३ १ २ ३ २ ३ २ ३

स नः स्वर्षदतिद्विषः स नः स्वर्षदतिद्विषः ॥७॥

अन्व० धनस्य सातये अपराजितम् जेतारं इन्द्रं हवामहे सः नः द्विषः अति स्वर्षत् सः नः द्विषः अति स्वर्षत् ॥

અ૦ વિદ્યાદિ ધનના લાભને માટે પરાભવ નહિ પામનારા કિંતુ જય-સ્વભાવવાળા-ઇન્દ્રને અમો બોલાવીએ છીએ. તે ઇન્દ્ર અમારા શત્રુઓને દૂર કરો. ૭

१ २ ३ १ २ ३ १ २र

पूर्वस्य यत्ते अद्रिवोंऽशुर्मदाय ।

३ १ २र ३ १ २

सुम्न आधेहि नो वसो पूर्त्तिः शविष्ठ शस्यते ।

३ २उ ३ २ ३ १ २र ३ १ २

वशी हि शक्रो नूनं तं नव्यंऽ सन्न्यसे ॥८॥

अन्व० अद्रिवः पूर्वस्य ते अंशुः मदाय नः सुम्ने आधेहि शविष्ठ पूर्तिः शस्यते हि वशी शक्रो वृत्रहन् तत नूनं नव्यम् सन्न्यसे ॥

અ૦ હે અખંડ–વજ્રધારક–ઇન્દ્ર ! સનાતન એવા આપના કિરણો આનંદને માટે થાય છે. તે કિરણો અમોને સુખમાં સ્થિત કરો. હે બલવાન્ ઇન્દ્ર ! આપે કરેલું પોષણ વખાણવાલાયક છે. કેમકે આપ ત્રણલોકને વશ રાખવાલાયક છો. હે દુષ્ટોના–નાશકરનાર–ઇન્દ્ર ! તે કારણથી ખરેખર ક્ષણભંગુર સંસારિક સુખને હું તજું છું. ૮

३ १ २र ३ २ ३ २

प्रभो जनस्य वृत्रहन् समर्य्येषु ब्रवावहै ।

२ ३ २उ ३ १ २ ३ १ २ ३ २ ३ १ २

शूरो यो गोषु गच्छति सखा सुशेवो अद्वयुः ॥९॥

Dr. Urmila Sharma Collection, Varanasi

CC0. In Public Domain, Digitizagtion by eGangotri

अन्व० जनस्य प्रभो वृत्रहन् अर्थ्येषु संब्रवावहै यः शूरः सखा सुशेवः अद्वयुः गोषु गच्छति ॥

અ૦ હે મનુષ્યોના સ્વામિ, દુષ્ટોના—નાશકરનાર—ઇન્દ્ર! [એ સુખનો ત્યાગ કર્યા પછી] તે ત્યાગીઓ પરસ્પર જ્ઞાનનો સારી રીતે પ્રચાર કરે. જે જ્ઞાની તથા સર્વનામિત્ર આનંદસ્વરૂપ તથા અદ્વિતીય છે. વળી, પૃથિવી વિગેરે સર્વ લોકમાં જાય છે. તે પરમાત્મા સંબધી જ્ઞાનનો પ્રચાર કરે. ૯

३ २ २ ३ १ २ ३ २ १
एवाह्येऽ३ऽ३ऽ३व एवाह्यग्ने एवाहीन्द्र ।
३ १ २र ३ १ २र
एवाहि पूषन् एवाहि देवाः ॥१०॥

अन्व० एव हि एव एव हि अग्ने एव हि इन्द्र एव हि पूषन् एव हि देवाः ॥

અ૦ નવમા મંત્રના ઉત્તરાર્થમાં જે પ્રમાણે ઇન્દ્રનું વર્ણન કર્યું છે તેમજ એ ખરેખર છે. હે પ્રકાશકસ્વરૂપ! જેમ આપનું પૂર્વે વર્ણન કર્યું છે આપ તેમજ છો. હે પરમૈશ્વર્યવાન્ પરમાત્મા! આપનું જે પ્રમાણે પૂર્વે વર્ણન કર્યું તેવાજ આપ છો. હે દેવો! આપનું મંત્ર વિભાગોમાં જે પ્રમાણે વર્ણન કર્યું છે તેવાજ આપ છો. ૧૦

इति महानाम्न्यार्चिकः समाप्तः ॥

Dr. Urmila Sharma Collection, Varanasi

CC0. In Public Domain, Digitizagtion by eGangotri

શ્રીયુત મોતીલાલ રવિશંકર ઘોડાના

અન્ય અનુવાદો તથા પ્રકાશનો.

(૧–૩) શ્રીમદ્‌ભગવદ્‌ગીતા. (શ્રી શંકરાનંદી સંપૂર્ણ ટીકા સમેત.)

(૪–૧૯) શ્રી ઋગ્વેદસંહિતા. (શ્રી સાયણભાષ્યાનુસાર) તેના પ્રથમ અષ્ટકના વિભાગ ૨ પ્રસિદ્ધ.

(૨૦–૨૧) શ્રીમચ્છંકરાચાર્ય પ્રણીતા. ઉપદેશસાહસ્રી તેમાં ગદ્યભાગ પ્રસિદ્ધ.

(૨૨–૨૩) સ્વામીશ્રી મધુસૂદન સરસ્વતીકૃત ભક્તિરસાયન તેમાં પ્રથમભાગ પ્રસિદ્ધ

(૨૪) શ્રી બ્રહ્મસહસ્રનામ [શ્રી શારદાપીઠ માસિકમાં પ્રસિદ્ધ]

+(૨૫) શ્રી ઈશોપનિષદ્‌ [છ ટીકાઓ સમેત સંવાદાત્મક]

(૨૬–૨૮) શ્રીશુક્લયજુર્વેદસંહિતા. [શ્રી ઉવટાચાર્ય તથા મહીધરના સંપૂર્ણ ભાષ્ય સમેત) છપાય છે.

(૨૯–૩૦) શ્રી વિદ્યારણ્યમુનીકૃત-અનુભૂતિપ્રકાશ. છપાય છે.

(૩૧) શ્રી જૂનાગઢનિવાસી શ્રી નાથભવાન ઊર્ફે સ્વામીશ્રી અનુભવાનંદકૃત શ્રીધરી સુબોધિની ટીકા સમેત શ્રીમદ્‌ ભગવદ્‌ગીતા [સને ૧૯૩૦] ના "સાહિત્ય"માં પ્રસિદ્ધ.

(૩૨) ... ... શ્રી બ્રહ્મગીતા–સ્કંદપુરાણાંતર્ગત [સને ૧૯૩૨] ના "સાહિત્ય" માં પ્રસિદ્ધ.

(૩૩) વાર્તિકકાર શ્રી સુરેશ્વરાચાર્ય પ્રણીત ગાયત્રીવાર્ત્તિક.

(૩૪–૩૫) શ્રી સામવેદસંહિતા. [શ્રી સાયણભાષ્યાનુસાર] છપાય છે

+(૩૬–૩૯) શ્રી અથર્વવેદસંહિતા.

+(૪૦) ઋગ્વેદાન્તર્ગત શ્રી શાંખાયન–ગૃહ્યસૂત્ર. (પાટલાપુરસ્થ નાગરબ્રાહ્મણ શ્રીકૃષ્ણજિત્તનય શ્રીનારાયણપ્રણીત ભાષ્યસંવલિત) તેનો ગુજરાતી ભાષાન્તર.

+(૪૧) શ્રી નાથભવાન ઊર્ફે સ્વામીશ્રી અનુભવાનંદકૃત–**ચાતુરી.**

+(૪૨) " " " વિષ્ણુપદ.

+ આ ચિહ્નવાળાં પુસ્તકો હજી અપ્રસિદ્ધ છે.

· Dr. Urmila Sharma Collection, Varanasi

CC0. In Public Domain, Digitizagtion by eGangotri

शुद्धिपत्र.

अशुद्ध	शुद्ध	पृष्ठ.	पंक्ति.
३	३ १		
शुक्र	शुक्र	२	६
पद्मूषु	पद्मूषु	,,	२३
३ १ २ ३ २ ३१	३ १ २ ३ २ ३ १		
मृ त ये म हे ादे वो	मृ त ये म हे दे वो	३	१३
नमोभिः	नमोभिः	५	१४
अध्वरोणान्	सध्वराणाम्	७	४
३	२	,,	१३
तविष्ठै	तविष्ठैं	,,	२१
मूर्ध्वा	मूर्धा	८	१२
इममूषु	इममूषुं	,,	१७
प्रवाचः	प्रवोचः	,,	१९
ईति	इति	१०	१५
३ २ १	३ १ २		
द्वितीयया	द्वितीयया	११	२०
३१	३१		
दवाꣳ	देवाꣳ	१३	४
મરણુધર્મરહિત્	મરણુધર્મરહિત.	,,	७
वसा	वसो	,,	१०
१ २	१ २		
राधाꣳसि	राधाꣳसि	,,	,,
अग्न	अग्ने	१४	१
२ १	३ १		
श्रुधि	श्रुधि	१७	१८
२३	२३ १		
प्रातर्या	प्रातर्या	,,	१९
नर्य्यं	नर्य्यं	२०	२१
३र ३ २	२र ३ २		
स वि ता	स वि ता	२१	५
અન્નદાનાર્થે	અન્નદાનાર્થે	,,	१२
જે મનુષ્ય	તે મનુષ્ય	,,	१९

Dr. Urmila Sharma Collection, Varanasi

CC0. In Public Domain, Digitizagtion by eGangotri

[library stamp]

अशुद्ध	शुद्ध	पृष्ठ	पंक्ति
मतास	मर्तास	२२	२२
दूत्यं	दूत्यं ३	२४	११
३ २र	१ २र		
सद्यग्ने	सद्यग्ने	२५	१२
अग्निरग्र	आग्निरग्र	२७	२
ફેલઃઈ	ફેલાઈ	२८	२७
२३	२र		
वस्नूनि	वस्नूनि	३०	२०
वाजयन्त	वाजयन्तः	३५	१
अर्ध्वं	अर्च्चे	३७	५
र ३ १ २	२ ३ १ २		
वृहस्पतिम्	वृहस्पतिम्	,,	१७
घृत ुषम्	घृतप्रुषम्	३९	२३
१ २ २ २ ३	१ २ २ ३ ३		
म य स्क र द प	म य स्क र द प	४१	१७
रिवा	दिवो	,,	१८
नथी	કાઢી નાંખવો	४४	२१
१ २ ३ १ २ २	१ २ ३ १ २ ३		
पर्न्यंपर्न्यंमित्सोतार	पर्न्यंपर्न्यमित्सोतार	५०	२०
द्यम्नितमः	द्युम्नितमः	५१	१८
क्षारणीये	क्षीरणीये	,,	२२
१ २ ३ २	१ २ ३ १		
वृष्णामस्मभ्य	वृष्णामस्म	५७	२१
वसंन	वत्सं न	६१	२१
१ १ २	३ १ २		
सोमपाव्ने	सोमपाव्ने	६५	१०
स्तोमतिः	स्तोभतिः	६८	११
ग्रामथ्९	ग्राभथ्९	६९	१४
२ २ ३	३ २ ३		
सत्रासाहं	सत्रासाहं	७०	१२
द्यमद्वामन्	द्युमद्वामन	७६	१४
પ્રસરે	પ્રકારે	,,	२२

Dr. Urmila Sharma Collection, Varanasi

CC0. In Public Domain, Digitizagtion by eGangotri

अशुद्ध	शुद्ध	पृष्ठ.	पंक्ति
२२.१२	२३१२		
वसून्याभरात्	वसून्याभरात्	७९	१५
३२	२३		
इन्द्र	इन्द्र	,,	२०
३ १ २	३ १		
उ पो नु स	उ पो नु स	८१	१४
ईन्द्रः	इन्द्रः	८३	१
अभोषत्	अभीषत्	,,	१
कर्त्तमिच्छति	कर्तुमिच्छति	८४	७
इन्द्र	इन्द्रं	८९	२
१२ १	१२		
अतश्चिदिन्द्र	अतश्चिदिन्द्र	,,	८
२ २उ	३ २उ		
इ दं	इ दं	९१	१२
देवांय	देवाय	९३	१०
३ १	३ २		
दीर्घंथ्९	दीर्घथ्९	९४	१३
सं यूक्त	सं पृक्त	९५	१२
द्वितोयाध्यायस्य	द्वितीयाध्यायस्य	,,	२१
अधस्तान्निपात्यये	अधस्तान्निपात्यते	९६	१५
२३ २	२३१२		
जरितृभ्यो	जरितृभ्या	९७	१९
ऋत्विन	ऋत्विजो	९८	३
तष्टा	त्वष्टा	९९	१
२२	३२		
वृधे	वृधे	,,	७
३र ३२	२र ३२		
वश्चरमं	वश्चरमं	,,	२४
२र३ १ २	२र३		
मु हु रु कथा च	मु हु रु कथा च	१००	८
अनुकूळ	अनुकूळ	१०२	७
जत्रभ्यः	जर्तृभ्यः	,,	१०

Dr. Urmila Sharma Collection, Varanasi

CC0. In Public Domain, Digitizagtion by eGangotri

अशुद्ध	शुद्ध	पृष्ठ.	पंक्ति
हरिण्यये	हिरण्यये	१०२	१६
मधुमत्त	मधुमत्तमाः	१०४	२१
तृष्यम्	तृप्यन्	१०५	७
अभिश्लेणात्	अभिश्लेषात्	,,	२१
अभ्यनूषत्	अभ्यनूषत	१०६	१९
प्राय्यंरणां	प्रार्य्यरणे	१०७	१७
१ २ ३१२ स्तोमेभिगयवः	१ २ ३१२ स्तोमेभिरायवः	१०८	१
समोचीनासः	समीचीनासः	,,	३
सधमाद्य	सधमाद्ये	१०९	१०
२ ओजो	२र ओजो	११०	१
पौस्थानि	पौंस्यानि	१११	१४
३ २ अतत्स्वा	२र अतस्त्वो	११२	९
वृत्रहम्	वृत्रहन्	,,	११
अतेः	अतः	,,	,,
भाग	भागं	११३	१६
दीघायो	दीर्घायो	,,	२१
आभूषत्	आभूषत	११५	१०
वर्षकपेव	वर्षकएव	,,	१६
इद्रोमा४९	इ॑न्द्रोमा४९	११८	११
શીઘ્ર-પ્રાત-હોનાર	શીઘ્ર-પ્રાપ્ત-હોનાર	,,	१७
सहस्रम्	सहस्रम्	,,	२३
अग्यानवेऽसि	अस्यानवेऽसि	११९	९
પૂવદિશામાં	પૂર્વદિશામાં	,,	१२
बाघतश्च	वाघतश्च	१२२	१०
सोमपाव्न	सोमपाव्ने	,,	१७
र्माढुषे	मीढुषे	१२३	२०
उरुधाराम्	उरुधाराम्	१२७	१८
वृद्दन्तः	बृहन्तः	१२८	३
क्व	क	,,	८
अस्माक१ँशुं	अस्माकम१ँशुं	,,	१७
વધારેા	વધારે.	,,	२२

Dr. Urmila Sharma Collection, Varanasi

CC0. In Public Domain, Digitizagtion by eGangotri

अशुद्ध	शुद्ध	पृष्ठ.	पंक्ति.
पजन्यः	पर्जन्यः	१२९	३
स्तरः	स्तरीः	,,	११
वृत्रहन्तम्	वृत्रहन्तम	,,	१८
समक्षः	समाप्तः	१३०	८
वद्धय	वर्द्धय	१३१	३
क पृथिव्यां	कौपृथिव्यां	१३५	२१
गोघत	गोघृत	१३७	७
व्जसृजः	असृजः	१३८	१
नाधमानः	नाधमानाः	१३९	९
સત	શત	१४४	१४
લેાકે	લેાકેા	,,	१६
दवा	दृष्ट्वा	१४७	८
सगरस्थ	सगरस्य	१५१	१९
શીઘ્રાગામી	શીઘ્રગામી	१६०	१७
वद्धनम्	वर्द्धनम्	१६४	७
चतुप्पात्	चतुष्पात्	१६५	१४
देवा	देवाः	,,	१९
विः	दिवः	,,	२१
यत्वा	यत्त्वां	१६८	१४
३ य	२ य	१६९	११
चगमसि	चरामसि	,,	,,
२ अर्णवम्	३ अर्णवम्	१७०	१६
સેવાર	સેાવાર	१७१	१३
१ ३ १ २ मधुदुघे	२ ३ १ २ मधुदुघे	,,	१४
भूरिरेतस	भूरिरेतसा	१७४	७
स्तवाम्	स्तवाम	१७७	३
वैरिसम्यर्कजनितेषु	वैरिसम्पर्कजनितेषु	१७८	१०
३ २ मदः	१ २ मदः	१८०	१
१ ३ अं॰हसः	१ २ अं॰हसः	१८१	२

Dr. Urmila Sharma Collection, Varanasi

CC0. In Public Domain, Digitizagtion by eGangotri

अशुद्ध	शुद्ध	पृष्ठ.	पंक्ति
३ २ ३ १ ३	३ २ ३ २		
सोतुर्बाहुभ्याᳺ	सोतुर्बाहुभ्याᳺ	,,	९
१ ३क	२ ३क		
अधा	अधा	१८५	७
हवमहे	हवामहे	१८६	१
१ १ २	३ १ २		
स्वराज्यम्	स्वराज्यम्	१८७	४
ववीः	बस्वोः	,,	६
।नःशशा	निःशशा	,,	१२
वद्धनम्	वर्द्धनम्	,,	१४
३ ३ १	२ ३ १		
जिव्रति	जिघ्रति	१८८	१
२ १२	३ १ २		
मायिनं	मायिनं	,,	१०
३ १ २	३ १ २		
धृष्णव	धृष्णवे	१८९	४
२	२		
अधूषत	अधूषत	,,	१५
१ २	२ २		
न्विन्द्र	न्विन्द्र	,,	१६
स्वभनवः	स्वभानवः	,,	१७
माध्वा	माध्वी	१९१	२
स्तार्णबर्हिषं	स्तीर्णबर्हिषं	१९२	११
३ ३२	२ ३१		
अनुष्वधं	अनुष्वधं	१९२	१७
भीमं	भीमः	,,	,,
२२	३ २		
वज्रमायसम्	वज्रमायसम्	,,	१८
२ २ ३	१ २ ३		
वरुणो	वरुणो	१९४	१९
समर्यराज्ये	समर्य्यराज्ये	१९७	६
१ २ १	२ ३ १		
न भद्र७९.	न भद्र७२	,,	१६

Dr. Urmila Sharma Collection, Varanasi

CC0. In Public Domain, Digitizagtion by eGangotri

अशुद्ध	शुद्ध	पृष्ठ.	पंक्ति
પ્રાત્રોને	પાત્રોને	१९९	८
त्वम्	त्वा	२००	३
ગયેા	ગાયેા	२०१	१२
મેટા	મોટા	,,	,,
पिश्वतोदावन्	विश्वतोदावन्	२०२	६
हव्यवाट्	हव्यवाड्	२०३	२
भुवा	भुवो	,,	६
३ २	२ ३		
नूनम्	नूनम्	,,	१४
१ २	१ २ ३		
त्वद्यन्तु	त्वद्यन्तु	२०४	६
स्तुतयः	स्तुतयः	२०५	१३
इन्द्रः	इन्दुः	२०६	४
१ २र	३ २र		
सत्यमिन्द्रम्	सत्यमिन्द्रम्	,,	,,
३२३२१	३२३१२		
सहस्रभानवो	सहस्रभानवो	,,	१४
दधानमप्रतिस्कुतं९	दधानमप्रतिष्कुतं९	२०७	१४
३ १ ३	३ १ २		
तवसे	तवसे	२०८	१७
त्सवीमानि	त्सवीमनि	२०९	१६
-ભાવ-	-ભાપ-	२१०	२
१२र	१ २र		
शतक्रतुर्विदेदिषम्	शतक्रतुर्विदेदिषम्	,,	२०
રસ્રાહરણશીલ	રસહરણશીલ	२१३	१
२र	२र		
सद्भूम्या ददे	सद्भूम्या ददे	२१४	१
२ २	३ २		
मत्सरः	मत्सरः	,,	१४
२ २	३ २		
मदो	मदो	२१५	१
१ २उ	३ २उ		
तिस्रो	तिस्रो	,,	६

Dr. Urmila Sharma Collection, Varanasi

CC0. In Public Domain, Digitizagtion by eGangotri

आम्नाय-ग्रन्थालय, ... वाराणसी

अशुद्ध	शुद्ध	पृष्ठ.	पंक्ति
३ १ ३	३ २ ३		
वायवे	वायवे	२१६	७
२क	३क		
नप्त्योर्हितः	नप्त्योर्हितः	,,	१६
उपवेष्टुन्	उपवेष्टुम्	२१७	१४
१	२		
कवीनां	कवीनां	२१९	५
२ २	३ २		
ज्योतिर्वैश्वानरं	ज्योतिर्वैश्वानरं	२२०	१
वर्हणा	वर्हणा	,,	७
१ ३	३		
परि	परि	,,	१०
३ १	३ २		
भूर्णयस्त्वेषा	भूर्णयस्त्वेषा	२२३	५
२र	२र		
नुदस्वादेवयुं	नुदस्वादेवयुं	,,	१३
३ ३	२ ३		
अया	अया	२२४	६
बाजम्	वाजम्	,,	१३
पुरुपृहम्	पुरुस्पृहम्	२२६	१०
पवित्रे	पवित्र	,,	१५
२र ३	२ ३		
मृधोऽप	मृधोऽप	२२९	१५
निकृतम्	निष्कृतम्	,,	१७
चम्बो	चम्वो	२३१	१८
सहस्रवारः	सहस्रधारः	२३४	३
३ १ ३	३ १ २ ३		
वाजसातमोऽभि	वाजसातमोऽभि	,,	७
२ ३	२ ३ १		
प्रथमे	प्रथमे	,,	८
१	१		
प्र तु	प्र नु	२३६	२

Dr. Urmila Sharma Collection, Varanasi

CC0. In Public Domain, Digitizagtion by eGangotri

अशुद्ध	शुद्ध	पृष्ठ.	पंक्ति
३र	२र		
काव्य	काव्य	२३६	१०
३र	२र		
अभ्येति	अभ्येति.	,,	११
કરાતો	કરતો	,,	१७
३ २ २ ३	३ १ २ ३		
पृच्छमानाः	पृच्छमानाः	,,	१९
साना	सानो	२३८	७
२ ३ २ ३ २ २ ३	२ ३ १ २ ३ २ ३		
हरिरा सृज्यभानः	हरिरा सृज्यमानः	,,	१३
२ २ ३	३ २ ३		
निर्णिजं	निर्णिजं	,,	१८
स्वाधाभिः	स्वधाभिः	,,	२०
द्रोणकलशमां	द्रोणकलशमां	,,	२२
१ २ ३	३ १ २		
पवित्रे	पवित्रे	,,	२६
१र ३	२र ३		
वसानो	वसानो	२३९	७
२ २ २ २	२ ३ १ २		
सानो अव्ये	सानो अव्ये	,,	,,
क्षढित	क्षरित	,,	१२
१ ३	१ २		
वस्त्रा	वस्त्रा	२४१	२
२ २ २ ३ २	१ २ ३ १ २		
वारं यत्पूतो	वारं यत्पूतो	,,	१३
१ २	३ २		
गोनां	गोनां	,,	१४
३ २	२ ३		
इन्द्रं	इन्द्रं	२४२	११
अरातिः	अराति	२४४	४
१ र ३	१ २ ३		
इन्दवो	इन्दवो	२४९	१
स्वाध्यः	स्वाध्याः	,,	३

Dr. Urmila Sharma Collection, Varanasi

CC0. In Public Domain, Digitizagtion by eGangotri

अशुद्ध	शुद्ध	पृष्ठ.	पंक्ति
	३ २		
द्विचक्षणः	द्विचक्षणः	२५२	४
विदश्नना	चिदश्नना	,,	१३
१ २ ३	३ १ २ ३		
अचिक्रदद्दिन्द्रस्य	अचिक्रदद्न्द्रिस्य	,,	२०
समर्षत	समर्षति	२५३	१२
३	३ २		
दुदुहिरे	दुदुहिरे	२५४	१५
अवद्धत	अवर्द्धत	,,	१७
१ ३	१ २		
रक्षसा	रक्षसा	,,	२४
२ २	१ २ ३		
द्रविणस्वन्त ईह	द्रविणस्वन्त इह	२५५	२
१ २ ३	१ २		
राजेव	राजेव	,,	९
३ २ ३र	३ २ ३र		
अश्नुते	अश्नुते	२५६	३
अलंकृत्	अलंकृत	२५८	२१
१ ३	१ २		
शुचिं	शुचिं	२६०	१६
अभिवासवामासि	अभिवासयामसि	२६१	२
१ २	३क ३		
रथ९ह्या	रथ१ह्या	,,	७
३ २र	३ २उ		
अभि	अभि	,,	१४
३ १ २ ३	३ १ २ ३ १ २		
सोम क्रतुवित्तमो मदः	सोम क्रतुवित्तमो मदः	२६३	३
३ १	१ २		
मदः	मदः	,,	४
३ ३ २	३ २		
देवयुम्	देवयुम्	,,	९
३	२ ३ १ २		
दिवोदुहम्	दिवोदुहम्	२६४	२

Dr. Urmila Sharma Collection, Varanasi

अशुद्ध	शुद्ध	पृष्ठ.	पंक्ति
२ २ ३	१ २ ३		
वस्नूनि	वस्नूनि	२६४	३
३ २	२ ३		
सुन्वे	सुन्वे	,,	८
३	२		
य	य	२६५	७
३ १ २३ ३	३ १ २र ३		
अन्तरश्मनि	अन्तरश्मनि	,,	,,
१ ३			
उभें	उभे	२६७	४
	२ ३ १ २		
ततो दद्गाति	ततो ददाति	,,	१२
३र ३ १	२र ३ १		
विमध्यमथ्र	विमध्यमथ९	२६८	६
	२र		
पवमानेन	पवमानेन	,,	१४
१ ३ २ १ ३	१ २ ३ १ २		
मदन्तमद्मि	मदन्तमद्मि	२६९	१८
१ २ २ २ ३	१ २ ३ २ ३		
अरूरुचदुषसः	अरूरुचदुषसः	२७१	९
इन्द्रर्यो	इन्द्रर्योः	,,	२२
संमिश्र	संमिश्ल	,,	,,
३ १ ३ १ २	३ १ २ ३ २		
हविषो हविर्यत	हविषो हविर्यत	२७२	१२
मयि	मयि	२७४	३
१ ३	२ ३		
वर्चो	वर्चो	,,	,,
३ १ २	३ १ २		
रत्नधातमम्	रत्नधातमम्	२७५	१०
ઉષાકાળમાં	ઉષાકાળમાં	,,	२२
१ २	३ २		
शुचयो	शुचयो	२७६	२
३ २	२ ३		
युवतिरह्नः	युवतिरह्नः	,,	९

CC0. In Public Domain, Digitizagtion by eGangotri

अशुद्ध	शुद्ध	पृष्ठ.	पंक्ति
१ २ ३			
जगतो	जगतो	२७६	१०
२र	२उ		
नू	नू	,,	१८
३	२		
प्र	प्र	,,	,,
पवत	पवते	,,	१९
४३ छुं	४३ छुं	२७७	१५
२र	१		
द्यावापृथिवां	द्यावापृथिवी	,,	१९
१२	२र		
प्रतिमुच्यताम्	प्रतिमुच्यताम्	,,	२०
१२ ३	२र ३		
रजसो	रजसो	२७८	१३
२र २३२	२र ३ २३		
त्रिमानोऽजस्रं	विमानोऽजस्र	,,	,,
३र	२३		
वर्चो	वर्चो	२८१	४
३	३		
सहस्रशार्षाः	सहस्रशीर्षाः	,,	१९
१२	१		
स	स	,,	२०
६ २उ	३ २उ		
भूतं	भूतं	२८२	२०
१२	१		
यदग्ने	यदग्ने	२८२	३
१र	३ १र		
जातो	जातो	,,	१४
२३१	२र ३१		
ह्यस्य महतो	ह्यस्य महतो	२८४	२४
२३१	२३२		
क्रतून्न	क्रतून्न	,,	२५
शत्रूंन्त्सहैना	शत्रून्त्सुहना	,,	,,

Dr. Urmila Sharma Collection, Varanasi

CC0. In Public Domain, Digitizagtion by eGangotri

अशुद्ध	शुद्ध	पृष्ठ.	पंक्ति
द्वयूर्ध्नीः	द्वयूंध्नीः	२८५	१०
३ २	२ ३		
आरे	आरे	२८७	४
	१ २		
बाधस्व	बाधस्व	,,	,,
३ २र	३ १		
सोम्यं	सोम्यं	,,	१०
३	२र ३		
मध्वायु	मध्वायु	,,	,,
३ ३	३ २		
चित्रं	चित्रं	,,	२०
२ ३ १	३ १ २		
स्तस्थुषश्च	स्तस्थुषश्च	,,	२१
३१३२	१२ ३		
क्रमीदसदन्मातरं	क्रमीदसदन्मातरं	२८८	९
३२र	३२उ		
रोचनास्य	रोचनास्य	,,	१७
२ ३ २	३ १ २		
तायवो	तायवो	२८९	६
३ १र २र ३	३२उ ३		
प्रत्यङ्ङुदेषि	प्रत्यङ्ङुदेषि	२९०	४
	२र		
स्वर्द्दशे	स्वर्द्दशे	,,	५
२२	१२		
रथस्य	रथस्य	२९१	२

Dr. Urmila Sharma Collection, Varanasi

CC0. In Public Domain, Digitizagtion by eGangotri

केटलाक अभिप्राय.

From the Kalyan Office
Gorakhpur
30-4-32

Dear Sir,

Your kind p. c. of the 12th Feb. was duly received.........
Your both books "श्रीभक्तिरसायन" and "उपदेशसाहस्री" have been gone through and I conclude to say that these books have been proved a good production: as to the Rigveda Ashtakas, I think those to be of Unique value....................

The next special issue of the Kalyan is going to be published in name of "**Ishwaranka**".........on this occassion I request your kind attention to prepare fine article for this issue.......................

with kind regards,
Yours faithfully
(Sd.) Hanumanprasad Poddar.

The Bombay Chronicle, Sunday Janunry
12. 1933
P. 7

× × ×

Shri Rigveda Samhita Ashtak Parts I & II
by M. R. Ghoda

The samhita verses have been ably translated into Gujarati prose by Mr. Ghoda.

The two substantial volumes with their commentaries on each sukta at the end are sure to prove a good guide to those who do not know Vedic Sanskrit. The indices both at the beginning and the end add to the usefulness of the book. The author promised a comprehensive preface on the subject and readers will surely be looking forward to it.

" બુદ્ધિપ્રકાશ. "

ઓક્ટોબર-ડીસેમ્બર. ૧૯૩૨ પા ૩૮૪

'શ્રીઋગ્વેદસંહિતાનો' ગુજરાતીમાં તરજુમો બહાર પડે એ એક આવકારદાયક બનાવ લેખાવો જોઇએ. અને ખાસ ખુશી થવા જેવું એ છે કે આપણા પ્રાચીન અને પવિત્ર ગ્રંથના અનુવાદનું કાર્ય શ્રી. મોતીલાલ રવિશંકર ઘોડા જેવા પ્રતિષ્ઠિત વિદ્વાનને હસ્તે ગયું છે. આ પુસ્તકો સાર્વજનિક પુસ્તકાલયમાં સંગ્રહવા જેવાં છે.

Dr. Urmila Sharma Collection, Varanasi

CC0. In Public Domain, Digitizagtion by eGangotri

સાહિત્ય.

ડીસેમ્બર ૧૯૩૨

× × × × ×

× × × × ×

ઋગ્વેદ સૌથી પ્રાચીન વેદ પદ્યમાં–સૂક્તમાં છે × × × આ સૂક્તનો મૂળ પાઠ એનો પદચ્છેદ અને અર્થ ભાઇ મોતીલાલે આપ્યા છે, અને દરેક સૂક્ત નીચે કેટલાક વિકટ શબ્દોના અર્થની યાદી મૂકી છે. આ અનુવાદ શ્રી સાયણાચાર્યે કરેલા ભાષ્યને અનુસરે છે. ને અર્થનો બોધ ઠીક કરે છે. ઋગ્વેદનું ગુજરાતી ભાષાંતર 'વેદાર્થપ્રકાશ'માં કેટલુંક થયલું પણ આખો પ્રયત્ન આ પહેલવારકો ગુજરાતીમાં આદર્યો જોયો; તેથી એનું મહત્વ સમજાશે.

× × × × × ×

એમણે ઘટાવેલો પદચ્છેદ અને તેથી વિશેષ એમણે ઘટાવેલા અર્થ એ સૌ ઉચિત અને યોગ્ય છે.

× × × × ×

× × × × ×

આવા ધર્મગ્રંથનું ભાષાંતર કરવાનું ભાઈ મોતીલાલે હાથમાં લીધું, ને વડોદરા ભાષાંતર ખાતાએ તેમને સોંપ્યું તેથી બન્નેને જશ મળશે એમને આ બે ભાગ જોઇને ખાત્રી પડે છે.

હરિઃ ૐ ઢાંક.

શ્રી દત્તચરણ જ્યોતિર્વિદ,

શ્રી જ્યોતિષ કાર્યાલય.

સૌજન્ય સુધાસાગર, આત્મસ્વરૂપ, વેદશાસ્ત્રસંપન્ન, શ્રીમાન્ પરમ સ્નેહીવર્ય

શ્રી મોતીલાલભાઈ નડીઆદ.

વિ. આપના તરફથી "**શ્રી ઉપદેશસાહસ્રી**" નું પુસ્તક મળ્યું + + + + પુસ્તક ઘણુંજ આદરણીય અને મનનીય છે, વિસ્તૃત રહસ્યાત્મક વિવેચન આપે લખ્યું તે આપની વિદ્વત્તા અને વેદાંત વિશારદતા સ્તુત્ય છે. શ્રીમાન્ નથુરામ શર્માજી ગુરુદેવે '**અષ્ટાદશ રત્ન**"માં પ્રસ્તુત ગ્રંથનું ગુર્જર ભાષાંતર કરેલું છે, તેમાં આપશ્રીએ સંપૂર્ણ વિવેચન લખી ગ્રંથનો મહિમા અને તત્ત્વ વધાર્યું છે. જે મુમુક્ષુજનોને ઉપકારણીય છે. આવાં પુસ્તકો વિશેષ પ્રગટ કરવા આપશ્રીને શ્રીમન્ નારાયણ વિશેષ સામર્થ્ય અર્પે એ અભ્યર્થના છે. +

વેદોનાં ભાષાંતર કરી આપે જનસમાજ ઉપર ઘણો ઉપકાર કર્યો છે. અસ્તુ,

લિ. વિદ્વજ્જન કૃપાનુરાગી શુભેચ્છક સ્નેહાધીન;

શિવલાલ બહેચરલાલ મહેતા,

ના નારાયણ સ્મરણ.

ભુજ. તા. ૨૨–૧૧–૩૧

પરમપ્રિય શ્રીયુત **રા. રા. મોતીલાલભાઈ,**

\+ + + + +

આપે ઉપયોગી ધાર્મિક ગ્રંથોના ભાષાંતર અગર અનુવાદો કરી ગુજરાતી પ્રજા ઉપર ઘણો ઉપકાર કર્યો છે એ આપના ગ્રંથના વાંચનાર વિચારનાર કહ્યા વગર રહે એમ નથી.

\+ + + + +

લિ. સ્નેહાધિન,

જયેષ્ઠારામ નાનાભાઈના જયશ્રીવંદન.

(ભુજના માજી ચીફજજ, તથા અમદાવાદના માજી સ્મોલકોઝ કોર્ટજજ.)

Dr. Urmila Sharma Collection, Varanasi

CC0. In Public Domain, Digitizagtion by eGangotri

१-स्तोत्र — मू० पृ० ८
२- माता में छदवध:- पृ. २५४

Dr. Urmila Sharma Collection, Varanasi

CC0. In Public Domain, Digitizagtion by eGangotri

आम्नाय-ग्रन्थालय,
भरतनिधि, करौंदी

Dr. Urmila Sharma Collection, Varanasi

CC0. In Public Domain, Digitizagtion by eGangotri

Dr. Urmila Sharma Collection, Varanasi

CC0. In Public Domain, Digitizagtion by eGangotri

Dr. Urmila Sharma Collection, Varanasi